

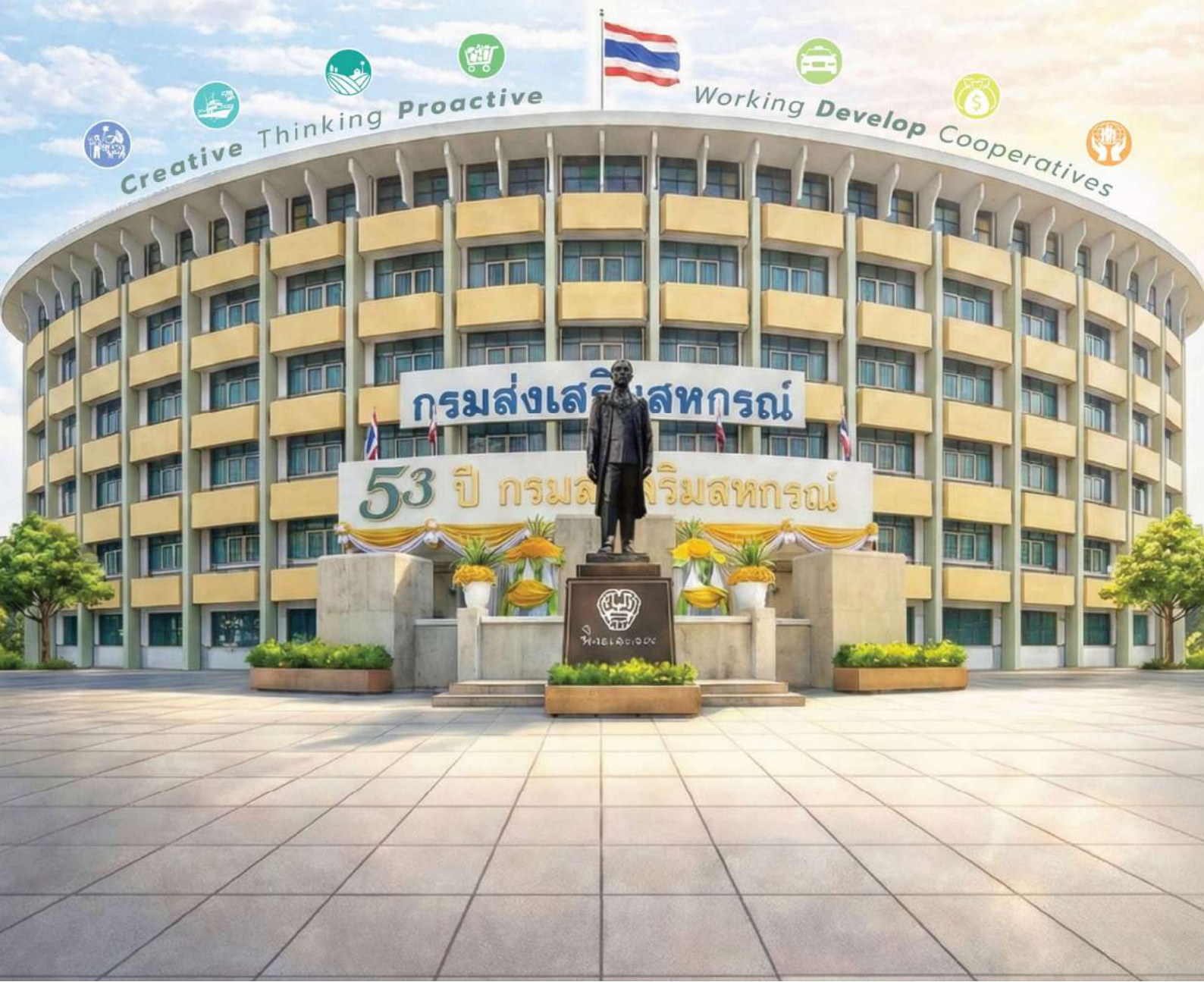

รายงานประจำปี

2568

Annual Report 2025





รายงานประจำปี

2568

Annual Report 2025



กรมส่งเสริมสหกรณ์ กระทรวงเกษตรและสหกรณ์
COOPERATIVE PROMOTION DEPARTMENT
MINISTRY OF AGRICULTURE AND COOPERATIVES



“

การ**ปฏิบัติราชการ**นั้น ไม่ว่าจะเป็งานส่วนใดในตำแหน่งหน้าที่ใด
ก็**ล้วนมีผลต่อชาติบ้านเมือง**และ**ประชาชน**ทั้งสิ้น
ข้าราชการทุกฝ่ายทุกระดับ ไม่ว่าจะทำการใดจึง**ต้องคิดให้ดี**
ให้รอบด้าน โดย**คำนึงถึงผลที่จะเกิดขึ้น** ทั้งในระยะสั้นระยะยาวเสียก่อน
แล้ว**ปฏิบัติงานทุกอย่างให้ถูกต้องเหมาะสม**
ด้วยสติปัญญาความสามารถและ
. . . ใจที่สุจริตธรรม . . .

”



พระบรมราโชวาท สมเด็จพระเจ้าอยู่หัวมหาวชิราลงกรณ บดินทรเทพยวรางกูร
พระราชทานแก่ข้าราชการพลเรือน เนื่องในวันข้าราชการพลเรือน 1 เมษายน 2568
ณ พระที่นั่งอัมพรสถาน พระราชวังดุสิต วันอังคารที่ 18 มีนาคม พุทธศักราช 2568





๑๑ การบำเพ็ญประโยชน์ที่แท้จริง

คือการทำหน้าที่เพื่อประโยชน์ของหน้าที่
ทำเพื่อมุ่งผลของงาน ทำด้วยจิตใจหวังดีต่อมนุษยโลก
ทำโดยไม่คิดว่าผลประโยชน์นั้นจะมาสู่ตัวเรา
ทำเพื่อประโยชน์ของหน้าที่และเพื่อผู้อื่น
ทำเพื่อประโยชน์ของหน้าที่และเพื่อผู้อื่น

สมเด็จพระนางเจ้าสิริกิติ์ พระบรมราชินีนาถ พระบรมราชชนนีพันปีหลวง
พระราชดำรัส ในพิธีเปิดงานบำเพ็ญประโยชน์ ณ ศาลาเชikhณม์ วันที่ 1 มีนาคม 2511

สารบัญ

- 1
- สารอธิบด็กกรมส่งเสริมสหกรณ์
- 3
- ผู้บริหารกรมส่งเสริมสหกรณ์

ส่วนที่ 01

ข้อมูลภาพรวมของ กรมส่งเสริมสหกรณ์

- **ประวัติความเป็นมา** กรมส่งเสริมสหกรณ์ 9
- **ความหมายตรา** กรมส่งเสริมสหกรณ์ 10
- **วิสัยทัศน์และพันธกิจ** 11
- **อำนาจหน้าที่** ของกรมส่งเสริมสหกรณ์ 12
- **สาระสำคัญของแผนปฏิบัติราชการ** 13 ประจำปีงบประมาณ พ.ศ. 2568 ของกรมส่งเสริมสหกรณ์
- **การแบ่งส่วนราชการ และบุคลากร** 14
- **กรอบอัตรากำลัง** 15
- **งบประมาณรายจ่าย** ประจำปีงบประมาณ พ.ศ. 2568 16
- **ความเชื่อมโยงยุทธศาสตร์ชาติ** 21 กับแผนระดับ 3 ของกรมส่งเสริมสหกรณ์ ประจำปีงบประมาณ พ.ศ. 2568

ส่วนที่ 02

ผลการปฏิบัติราชการ

- **ผลการประเมินส่วนราชการ** 28 ตามมาตรการปรับปรุงประสิทธิภาพในการปฏิบัติราชการ ประจำปีงบประมาณ พ.ศ. 2568
- **สรุปผลการปฏิบัติงานและการใช้จ่ายงบประมาณ** 33 ตามแผนปฏิบัติงานและงบประมาณรายจ่าย ประจำปีงบประมาณ พ.ศ. 2568
- **สรุปรายงานผลการดำเนินงาน** 41 ที่สอดคล้องกับยุทธศาสตร์ชาติ นโยบายสำคัญ และแผนระดับ 3 ของกรมส่งเสริมสหกรณ์ ประจำปีงบประมาณ พ.ศ. 2568
 - แผนงานพื้นฐานด้านการสร้างความสามารถในการแข่งขัน
 - แผนงานยุทธศาสตร์การเกษตรสร้างมูลค่า
 - แผนงานยุทธศาสตร์เสริมสร้างพลังทางสังคม
 - แผนงานยุทธศาสตร์พัฒนาและส่งเสริมเศรษฐกิจฐานราก
 - แผนงานยุทธศาสตร์การบริหารจัดการที่ดินและทรัพยากรดิน
- **ผลการดำเนินงานโครงการสำคัญ** 145 ตามนโยบายของกระทรวงเกษตรและสหกรณ์ ประจำปีงบประมาณ พ.ศ. 2568
- **ผลการดำเนินงานของกองทุนพัฒนาสหกรณ์ (กพส.) และเงินรายได้นิคมสหกรณ์** 153 ประจำปีงบประมาณ พ.ศ. 2568
- **รางวัลที่ได้รับจากหน่วยงานภายนอก** 161

ส่วนที่ 03

รายงานการเงิน

- **งบแสดงฐานะการเงิน** 168
ณ วันที่ 30 กันยายน 2568
- **งบแสดงผลการดำเนินงานทางการเงิน** 169
สำหรับปีสิ้นสุดวันที่ 30 กันยายน 2568
- **งบแสดงการเปลี่ยนแปลง
สินทรัพย์สุทธิ/ส่วนทุน** 170
สำหรับปีสิ้นสุดวันที่ 30 กันยายน 2568
- **หมายเหตุประกอบงบการเงิน** 171
สำหรับปีสิ้นสุดวันที่ 30 กันยายน 2568
- **รายงานรายได้แผ่นดิน** 176
สำหรับปีสิ้นสุดวันที่ 30 กันยายน 2568

ส่วนที่ 04

กิจกรรมเด่นในรอบปี

- **กิจกรรมเด่นของกรมส่งเสริมสหกรณ์** 178
 - การจัดงานวันคล้ายวันสถาปนากรมส่งเสริมสหกรณ์ ครบรอบ 53 ปี
 - กิจกรรมจิตอาสาบำเพ็ญสาธารณประโยชน์และบำเพ็ญสาธารณกุศล เนื่องในวันคล้ายวันพระบรมราชสมภพ พระบาทสมเด็จพระบรมชนกาธิเบศร มหาภูมิพลอดุลยเดชมหาราชบรมนาถบพิตร วันชาติ และวันพ่อแห่งชาติ
 - กิจกรรมทำบุญเนื่องในโอกาสวันขึ้นปีใหม่ ปี 2568
 - โครงการ “สหกรณ์รวมใจ...ส่งไอรัก ด้วยไออุ่น เพื่อน้องน้อย” ประจำปี 2568
 - งานวันสหกรณ์แห่งชาติ ประจำปี 2568
 - งานวันผู้สูงอายุแห่งชาติ ประจำปี 2568
 - ร่วมงานพระราชพิธีพืชมงคลจรดพระนังคัลแรกนาขวัญ ประจำปี 2568
 - การประเมินคุณธรรมและความโปร่งใสในการดำเนินงานของหน่วยงานภาครัฐ (ITA)
 - พิธีถวายสัตย์ปฏิญาณเพื่อเป็นข้าราชการที่ดีและพลังของแผ่นดิน
 - กิจกรรมจิตอาสา “เราทำความดีด้วยหัวใจ” ภายใต้โครงการจัดงานเฉลิมพระเกียรติพระบาทสมเด็จพระเจ้าอยู่หัว เนื่องในโอกาสวันเฉลิมพระชนมพรรษา 28 กรกฎาคม 2568
 - โครงการส่งเสริมการจัดการขยะอิเล็กทรอนิกส์ ภายใต้โครงการ “คนไทยไร้ขยะ E-Waste”
 - กิจกรรมเคารพธงชาติไทย เนื่องในวันพระราชทานธงชาติไทย ประจำปี 2568
- **งานความร่วมมือด้านการสหกรณ์ระหว่างประเทศ** 190
 - งานด้านการประชุมระหว่างประเทศ
 - งานด้านการต้อนรับชาวต่างประเทศผู้เข้ามาเยี่ยมชมการะและศึกษาดูงานสหกรณ์
 - โครงการความร่วมมือระหว่างประเทศ

ภาคผนวก

- **รายงานสรุปผลงาน/โครงการตามแผนปฏิบัติการ และงบประมาณรายจ่ายประจำปีงบประมาณ พ.ศ. 2568** 202

สารอริบตี กรมส่งเสริมสหกรณ์

A Message from the Director-General Of Cooperative Promotion Dept.

ปี 2568 นับเป็นเวลา 53 ปี ที่กรมส่งเสริมสหกรณ์มุ่งมั่นในการพัฒนาสหกรณ์ พร้อมเดินหน้าใช้นวัตกรรม ยกระดับศักยภาพสหกรณ์และกลุ่มเกษตรกรให้มีความเข้มแข็ง โดยขับเคลื่อนนโยบายตลาดนำ นวัตกรรมเสริม เพิ่มรายได้ให้แก่สมาชิกสหกรณ์ การฟื้นฟูสหกรณ์ที่ขาดทุนสะสมให้มีกำไร การแก้ไขปัญหาหนี้ค้ำชำระของสมาชิก สร้างอาชีพ สร้างรายได้ รวมทั้งพัฒนาบุคลากรของสหกรณ์และบุคลากรของกรมให้มีศักยภาพการทำงานสูงขึ้น

ในปีงบประมาณ พ.ศ. 2568 กรมส่งเสริมสหกรณ์ได้ขับเคลื่อนนโยบายการพัฒนาสหกรณ์ที่สำคัญ เพื่อยกระดับคุณภาพชีวิต สร้างอาชีพ สร้างรายได้ให้แก่สมาชิกสหกรณ์และกลุ่มเกษตรกรที่ดีขึ้น ดังนี้

1. ส่งเสริมและพัฒนาความเข้มแข็งของสหกรณ์และกลุ่มเกษตรกร โดยแนะนำ ส่งเสริม กำกับ ดูแล การบริหารงานของสหกรณ์และกลุ่มเกษตรกรให้มีธรรมาภิบาล โปร่งใส ตรวจสอบได้ ส่งเสริมการใช้ Application online เพื่อให้บริการแก่สมาชิกได้ตรวจสอบข้อมูลการทำธุรกรรมทางการเงินของตนเอง รวมทั้งส่งเสริมการนำเทคโนโลยีมาใช้ในการเพิ่มประสิทธิภาพด้านการบริหารจัดการองค์กร และเพิ่มขีดความสามารถในการดำเนินธุรกิจของสหกรณ์และกลุ่มเกษตรกรให้มีประสิทธิภาพมากยิ่งขึ้น

2. ส่งเสริมการทำเกษตรเพื่อสร้างมูลค่าเพิ่ม โดยพัฒนาศักยภาพการดำเนินธุรกิจของสหกรณ์ และกลุ่มเกษตรกรเพื่อยกระดับเป็นผู้ประกอบการธุรกิจการเกษตรและธุรกิจบริการให้มีคุณภาพ ได้มาตรฐาน การทำเกษตรปลอดภัย เกษตรอัตลักษณ์พื้นถิ่น การแปรรูปสินค้าเกษตร การพัฒนาบรรจุภัณฑ์ สร้างสื่อประชาสัมพันธ์ การเชื่อมโยงเครือข่ายการตลาด และการบริหารจัดการโลจิสติกส์ รวมทั้งสนับสนุนอุปกรณ์การตลาดและโครงสร้างพื้นฐานที่จำเป็นต่อการพัฒนาขีดความสามารถในการแข่งขันให้แก่สหกรณ์

3. การแก้ไขปัญหาหนี้สินของสมาชิก ส่งเสริมให้สหกรณ์และกลุ่มเกษตรกรมีการบริหารจัดการสินเชื่อ ที่มีประสิทธิภาพ อบรมสมาชิกให้มีการบริหารจัดการหนี้ของตนเอง การวางแผนทางการเงิน รวมทั้งส่งเสริมอาชีพ ให้แก่สมาชิกเพื่อสร้างอาชีพ สร้างรายได้ ซึ่งเป็นการแก้ไขปัญหาหนี้สินของสมาชิกอย่างยั่งยืน

4. ด้านการพัฒนาบุคลากร โดยพัฒนาบุคลากรของกรมส่งเสริมสหกรณ์ให้มีความเชี่ยวชาญ ทั้งด้านการส่งเสริม แนะนำ และติดตามกำกับดูแลสหกรณ์และกลุ่มเกษตรกรให้มีการดำเนินงานที่เข้มแข็ง และพัฒนาบุคลากรของสหกรณ์ได้แก่ คณะกรรมการ ผู้จัดการ ผู้ตรวจสอบกิจการสหกรณ์ และเจ้าหน้าที่ของสหกรณ์ให้มีความรู้เรื่องของหลักธรรมาภิบาล ด้านการเงิน การบัญชี และการบริหารจัดการแบบมีอาชีพ เพื่อให้สามารถบริหาร ดูแลและกำกับกิจการของตนเองได้อย่างมีประสิทธิภาพ

ในนามของผู้บริหารกรมส่งเสริมสหกรณ์จึงขอขอบคุณบุคลากรกรมส่งเสริมสหกรณ์ทุกท่าน ทั้งส่วนกลางและส่วนภูมิภาคที่มีความมุ่งมั่นในการขับเคลื่อนงาน/โครงการต่าง ๆ ให้ประสบผลสำเร็จลุล่วง เป็นอย่างดี เพื่อสร้างประโยชน์สุขให้แก่สมาชิกสหกรณ์และกลุ่มเกษตรกรเป็นสำคัญ



(นายวิศิษฐ์ ศรีสุวรรณ)
อธิบดีกรมส่งเสริมสหกรณ์





วิศิษฐ์ ศรีสุวรรณ
อธิบดี
กรมส่งเสริมสหกรณ์



ผู้บริหารกรมส่งเสริมสหกรณ์ ปีงบประมาณ พ.ศ. 2568



นายวิศิษฐ์ ศรีสุวรรณ
อธิบดีกรมส่งเสริมสหกรณ์



นายประวัติ แดงบรรจง
รองอธิบดีกรมส่งเสริมสหกรณ์

นายสันตทาน สีสา
รองอธิบดีกรมส่งเสริมสหกรณ์

นายมนัส เทพรักษ์
รองอธิบดีกรมส่งเสริมสหกรณ์



3





นางสาวปรานอม จันทรินใหม่
นักวิชาการสหกรณ์เชี่ยวชาญ
รักษาการในตำแหน่งผู้ทรงคุณวุฒิด้านการสหกรณ์

ผู้ตรวจราชการกรมส่งเสริมสหกรณ์



นายสมศักดิ์ ตรีสาร
หัวหน้าผู้ตรวจราชการกรม
เขตตรวจราชการที่ 3 4



นายกรกฎ ชยุตรารัตน์
ผู้ตรวจราชการกรม
เขตตรวจราชการที่ 1 10 12



นายมานิช ชลวงษ์
ผู้ตรวจราชการกรม
ส่วนกลาง เขตตรวจราชการที่ 2



นายรุ่งโรจน์ สรวุฒิพิบูลย์
ผู้ตรวจราชการกรม
เขตตรวจราชการที่ 5



นายระวีวิทย ชูทอง
ผู้ตรวจราชการกรม
เขตตรวจราชการที่ 6 7



นายอนุรัตน์ เลื่อนลอย
ผู้ตรวจราชการกรม
เขตตรวจราชการที่ 8 9



นายณัฐพล เป็นนอก
ผู้ตรวจราชการกรม
เขตตรวจราชการที่ 11 13 14



นายคีตวุฒิ นับแสง
ผู้ตรวจราชการกรม
เขตตรวจราชการที่ 15 16



นายศุภธีร์ อยู่วัฒนา
ผู้ตรวจราชการกรม
เขตตรวจราชการที่ 17 18

ผู้อำนวยการกอง / สำนัก / กลุ่ม



นายบรรจง ชัยขุนพล
ผู้อำนวยการกองพัฒนา
ระบบสนับสนุนการสหกรณ์



นายธนรัฐ โคจรานนท์
ผู้อำนวยการกองพัฒนาสหกรณ์
ด้านการเงินและร้านค้า



นายวงศ์ชัย ไชโย
ผู้อำนวยการกองพัฒนาสหกรณ์
ภาคการเกษตรและกลุ่มเกษตรกร



นายพิชฌุ พินรอด
ผู้อำนวยการสำนักพัฒนาและ
ถ่ายทอดเทคโนโลยีการสหกรณ์



นายสุรินทร์ วัฏญญู
ผู้อำนวยการศูนย์เทคโนโลยีสารสนเทศ
และการสื่อสาร



นายนาถ บำรุงพาณิชย์
ผู้อำนวยการกองแผนงาน



นายสาริต ปานขำ
เลขาธิการกรมส่งเสริมสหกรณ์



นางสาวโสภิตา ศรีถรรุรัตน์
ผู้อำนวยการกองคลัง



นางสาวอังคณา เพียรพัฒน์
ผู้อำนวยการกองการเจ้าหน้าที่



นางสาวพัทตร์พิมล สุวรรณโณ
ผู้อำนวยการกลุ่มพัฒนาระบบบริหาร



นายสมนึก ศรีพุดงเจริญ
ผู้อำนวยการกลุ่มตรวจสอบภายใน



นายรุ่งโรจน์ สรวุฒิพิบูลย์
รักษาการผู้อำนวยการ
สำนักนากทะเบียนและกฎหมาย



5





นายอนุกุล สังข์ศิริ
ผู้อำนวยการกองประสานงาน
โครงการพระราชดำริ



นายสิทธิพร ปานใจ
ผู้อำนวยการสำนักงานส่งเสริมสหกรณ์
กรุงเทพมหานคร พื้นที่ 1



นางสาวกมลวรรณ นุชัย
ผู้อำนวยการสำนักงานส่งเสริมสหกรณ์
กรุงเทพมหานคร พื้นที่ 2

ผู้เชี่ยวชาญ กรมส่งเสริมสหกรณ์



นางกัญญา ภัทรนาคุปต์
ผู้เชี่ยวชาญด้านพัฒนาการสหกรณ์



นางทิพวรรณ เลิศหิรัณย์
ผู้เชี่ยวชาญด้านการบริหารการเงินสหกรณ์



นางสุรางค์ คัยนันท์
ผู้เชี่ยวชาญด้านพัฒนธุรกิจสหกรณ์ออมทรัพย์



นางสาวอุบลวรรณ พัฒนลาภ
ผู้เชี่ยวชาญด้านการพัฒนาธุรกิจสหกรณ์



นางสาวชญญา จงกัน
ผู้เชี่ยวชาญด้านพัฒนธุรกิจโคนมของสหกรณ์



นางสาวอภิญา จันทรวงค์
ผู้เชี่ยวชาญด้านธุรกิจข้าวของสหกรณ์



นางศรีรัตน์ จินตวร
ผู้เชี่ยวชาญด้านพัฒนา
ระบบการตรวจการสหกรณ์



นายวิษระ กวีศรีเดชา
นักวิชาการสหกรณ์ชำนาญการพิเศษ
รักษาการในตำแหน่งผู้เชี่ยวชาญ
ด้านการส่งเสริมงานสหกรณ์



ส่วนที่ 1

ข้อมูลภาพรวมของ กรมส่งเสริมสหกรณ์

- ประวัติความเป็นมา
- ความหมายตรากรมส่งเสริมสหกรณ์
- วิสัยทัศน์และพันธกิจ
- อำนาจหน้าที่
- สาระสำคัญของแผนปฏิบัติราชการ
- การแบ่งส่วนราชการและบุคลากร
- กรอบอัตรากำลัง
- งบประมาณรายจ่าย
- ความเชื่อมโยงยุทธศาสตร์ชาติ



หลักการสหกรณ์ 7 ประการ

แนวทางปฏิบัติเพื่อให้คุณค่าสหกรณ์เป็นรูปธรรม

1 การเป็นสมาชิกโดยสมัครใจและเปิดกว้าง



- ✓ สมัครใจ, ไม่บังคับ
- ✓ เปิดกว้างให้ผู้ที่มีความสมบัติร่วมกิจกรรมได้โดยไม่กระทบผู้อื่น

2 การควบคุมโดยสมาชิกตามหลักประชาธิปไตย



- ✓ ควบคุมดูแลแบบประชาธิปไตย
- ✓ ผ่านที่ประชุมใหญ่ คณะกรรมการ ผู้ตรวจสอบกิจการ

3 การมีส่วนร่วมทางเศรษฐกิจของสมาชิก



เงินปันผล

ทุนสำรอง (พัฒนาสหกรณ์)

เงินเฉลี่ยคืน

- ✓ สมทบทุนและอุดหนุนบริการ
- ✓ จัดสรรกำไรสุทธิเป็นทุนสำรองและเงินปันผล/เฉลี่ยคืน

4 การปกครองตนเองและความเป็นอิสระ



- ✓ ช่วยตนเองและปกครองตนเอง
- ✓ อิสระในการตัดสินใจหรือทำสัญญา
- ✓ ได้รับความช่วยเหลืออย่างมีสติ

5 การศึกษา ฝึกอบรม และสารสนเทศ



- ✓ ให้การศึกษาแก่สมาชิก
- ✓ ฝึกอบรมกรรมการ/พนักงาน
- ✓ สารสนเทศสู่บุคคลทั่วไป/เยาวชน/ผู้นำ

6 การร่วมมือระหว่างสหกรณ์



- ✓ ร่วมมือกันแนวนอนและแนวตั้ง
- ✓ ประหยัดจากขนาด
- ✓ เพิ่มอำนาจการต่อรอง

7 การเอื้ออาทรต่อชุมชน



- ✓ พัฒนาที่ยั่งยืน
- ✓ ไม่ทำลายทรัพยากร & สิ่งแวดล้อม
- ✓ คำนึงถึงคนรุ่นหลัง

ประวัติความเป็นมา กรมส่งเสริมสหกรณ์



พระราชวงศ์เธอ กรมหมื่นพิทยาลงกรณ์
พระบิดาแห่งการสหกรณ์ไทย

ช่วงที่ 1
พ.ศ. 2458 - 2463
แผนกการสหกรณ์
กรมพาณิชย์และ
สถิติพยากรณ์



ก่อตั้งเมื่อวันที่ 1 กันยายน 2458
มี**พระราชวงศ์เธอ กรมหมื่นพิทยาลงกรณ์**
ทรงดำรงตำแหน่ง**อธิบดีและนายทะเบียนสหกรณ์**เป็นพระองค์แรก

ช่วงที่ 2
พ.ศ. 2463 - 2477
กรมสหกรณ์
กระทรวงพาณิชย์



ในปี พ.ศ. 2463 กรมพาณิชย์และสถิติพยากรณ์ได้
ยกระดับฐานะขึ้นเป็นกระทรวงพาณิชย์ เป็นผลให้
แผนกสหกรณ์ได้รับการสถาปนาขึ้นเป็น **"กรมสหกรณ์"**

ช่วงที่ 3
พ.ศ. 2495 - 2506
กระทรวงสหกรณ์



ในปี พ.ศ. 2495 ยกฐานะกรมสหกรณ์เป็น**กระทรวงสหกรณ์**
ในสมัยจอมพล ป. พิบูลสงครามดำรงตำแหน่งนายกรัฐมนตรี

ช่วงที่ 4
พ.ศ. 2506 - 2515
ส่วนราชการ
ในกระทรวง
พัฒนาการแห่งชาติ



ในปี พ.ศ. 2506 ได้มี**พระราชบัญญัติปรับปรุงกระทรวง ทบวง
กรม** ให้**ยกเลิกกระทรวงสหกรณ์**และโอนงานทั้งหมดไปเป็นของ
"กระทรวงพัฒนาการแห่งชาติ"

ช่วงที่ 5
พ.ศ. 2515 - 2545
กรมส่งเสริมสหกรณ์
กระทรวงเกษตรและสหกรณ์



วันที่ 1 ตุลาคม พ.ศ. 2515 ได้ตั้ง**กระทรวงเกษตรและสหกรณ์**
และ**ยกเลิกกระทรวงพัฒนาการแห่งชาติ**พร้อมโอนอำนาจหน้าที่
ในส่วนที่เกี่ยวข้องกับการส่งเสริมสหกรณ์ เป็นของ
กรมส่งเสริมสหกรณ์ สังกัด**กระทรวงเกษตรและสหกรณ์**
โดยมีพันเอกสุรินทร์ ชลประเสริฐ ดำรงตำแหน่ง
อธิบดีกรมส่งเสริมสหกรณ์ และนายทะเบียนสหกรณ์เป็นคนแรก

ช่วงที่ 6
พ.ศ. 2545 - ปัจจุบัน
กรมส่งเสริมสหกรณ์
กระทรวงเกษตรและสหกรณ์



กรมส่งเสริมสหกรณ์ตามโครงสร้างใหม่ โดยอาศัย
**"กฎกระทรวงแบ่งส่วนราชการกรมส่งเสริมสหกรณ์
กระทรวงเกษตรและสหกรณ์ พ.ศ. 2545"**

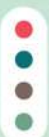

๑



ความหมาย ตรากรมส่งเสริมสหกรณ์



วันที่ 8 กันยายน 2518 ได้มีประกาศสำนักนายกรัฐมนตรีเกี่ยวกับ เรื่อง การกำหนดภาพและเครื่องหมายราชการของกรมส่งเสริมสหกรณ์ โดยหม่อมราชวงศ์คึกฤทธิ์ ปราโมช นายกรัฐมนตรีเป็นผู้ลงนามในประกาศดังกล่าว ตราประจำกรมส่งเสริมสหกรณ์เป็นดวงตรารูปกลม เส้นผ่าศูนย์กลาง 6 เซนติเมตร ลายกลางเป็นรูป**พระวรุณ** มี **4 กร** พระหัตถ์ถือ **เชือกบาศ แวนแก้ว ดอกบัว และถุงเงิน** ทรงนาครรองรับด้วยลายเมฆ มีรัศมีเป็นวงโค้งอยู่เบื้องหลัง เบื้องล่างเหนือขอบตรามีอักษรว่า **“กรมส่งเสริมสหกรณ์”**

โดยกองหัตถศิลป์ กรมศิลปากร กระทรวงศึกษาธิการ ได้ให้ความหมายของตราประจำกรมส่งเสริมสหกรณ์ ไว้ดังนี้

พระหัตถ์ถือ เชือกบาศ	หมายถึง งาน ประชาสัมพันธ์
พระหัตถ์ถือ แวนแก้ว	หมายถึง งาน สำรวจจัดตั้ง
พระหัตถ์ถือ ดอกบัว	หมายถึง งาน วิเทศสัมพันธ์
พระหัตถ์ถือ ถุงเงิน	หมายถึง งาน สหกรณ์ออมทรัพย์
ทรงนาครรองรับด้วยลายเมฆ	หมายถึง สัญลักษณ์แห่งความชุ่มชื้น และความอุดมสมบูรณ์



วิสัยทัศน์และพันธกิจ Vision and Mission ของกรมส่งเสริมสหกรณ์

วิสัยทัศน์

“ เป็นองค์กรที่ **ส่งเสริม** สหกรณ์และกลุ่มเกษตรกร ด้วย **นวัตกรรม** และ **หลักธรรมาภิบาล** เพื่อ **สร้างความเข้มแข็ง** และเติบโตอย่าง **ยั่งยืน** ”



พันธกิจ

- 1 พัฒนาสมรรถนะและเพิ่มทักษะความรู้ กรอบความคิดด้านดิจิทัล นวัตกรรมการบริหารจัดการ ความเป็นผู้นำ เพื่อส่งเสริมและทำกับดูแลสหกรณ์และกลุ่มเกษตรกร
- 2 นำเทคโนโลยีมาใช้สร้างนวัตกรรมเพื่อสนับสนุนหลักธรรมาภิบาล สนับสนุนการบริหารจัดการและปรับปรุงโครงสร้างให้เหมาะสม สอดคล้องกับวิสัยทัศน์
- 3 พัฒนาและใช้ข้อมูลสารสนเทศเพื่อสนับสนุนการทำงาน การสร้าง นวัตกรรม ด้วยการวางระบบข้อมูลให้ทันสมัยเข้าถึงได้ง่ายต่อการใช้งาน เพื่อให้เกิดความเชื่อมั่นในการใช้ข้อมูล
- 4 ยกระดับขีดความสามารถในการบริหารจัดการและการแข่งขันของสหกรณ์ และกลุ่มเกษตรกร เพื่อสร้างความเข้มแข็งและการเติบโตอย่างยั่งยืน
- 5 นำเทคโนโลยีมาใช้สนับสนุนการทำกับดูแลและตรวจสอบการดำเนินงาน ของสหกรณ์ภายใต้กรอบของกฎหมายและทันต่อสถานการณ์



อำนาจหน้าที่ ของกรมส่งเสริมสหกรณ์



- 1  ดำเนินการตามกฎหมายว่าด้วยสหกรณ์ กฎหมายว่าด้วยการจัดที่ดินเพื่อการครองชีพ เฉพาะในส่วนที่เกี่ยวกับการนิคมสหกรณ์และกฎหมายอื่นที่เกี่ยวข้อง
- 2  ส่งเสริม สนับสนุน และดำเนินการตามที่นายทะเบียนสหกรณ์มอบหมาย ในการรับจดทะเบียน ส่งเสริม แนะนำ คำจำกัด และดูแลสหกรณ์ รวมทั้งตามอำนาจหน้าที่อื่น ๆ ที่นายทะเบียนสหกรณ์สั่งการ ให้เป็นไปตามกฎหมายว่าด้วยสหกรณ์
- 3  ส่งเสริม สนับสนุน พัฒนา และคุ้มครองระบบสหกรณ์
- 4  ส่งเสริม เผยแพร่ และให้ความรู้เกี่ยวกับอุดมการณ์ หลักการ และวิธีการสหกรณ์ให้แก่บุคลากรสหกรณ์ กลุ่มเกษตรกร และประชาชนทั่วไป
- 5  ศึกษา วิเคราะห์ และวิจัย เพื่อพัฒนาระบบสหกรณ์ การบริหารจัดการองค์กร และการดำเนินธุรกิจของสหกรณ์และกลุ่มเกษตรกร ให้มีประสิทธิภาพและเข้มแข็ง ทั้งทางเศรษฐกิจและสังคม
- 6  ศึกษาและวิเคราะห์ เพื่อเสนอแนะแนวทางการพัฒนาสหกรณ์ให้กับ คณะกรรมการพัฒนาการสหกรณ์แห่งชาติ
- 7  ศึกษา วิเคราะห์ ความต้องการของตลาดสินค้าสหกรณ์และสร้างเครือข่าย การเชื่อมโยงธุรกิจระหว่างสหกรณ์กับสหกรณ์ สหกรณ์กับเอกชน ทั้งในประเทศและต่างประเทศ
- 8  ส่งเสริมและสนับสนุนด้านเงินทุน ข้อมูลสารสนเทศ เทคโนโลยี และทรัพยากรอื่น ๆ ที่เหมาะสมในการดำเนินงานของสหกรณ์และกลุ่มเกษตรกร
- 9  ปฏิบัติการอื่นใดตามที่กฎหมายกำหนดให้เป็นอำนาจหน้าที่ของกรมส่งเสริมสหกรณ์หรือ ตามที่กระทรวงหรือคณะรัฐมนตรีมอบหมาย





สาระสำคัญของแผนปฏิบัติการ ประจำปีงบประมาณ พ.ศ. 2568 ของกรมส่งเสริมสหกรณ์

ประเด็นการพัฒนา ตามแผนปฏิบัติการ ประจำปีงบประมาณ พ.ศ. 2568 ของกรมส่งเสริมสหกรณ์ ประกอบด้วย 11 ประเด็นการพัฒนา ดังนี้

- **ประเด็นพัฒนาที่ 1** พัฒนาระบบการเรียนรู้เพื่อยกระดับสมรรถนะ ทักษะ และกรอบคิด (Mindset) ด้านดิจิทัล นวัตกรรม การบริหารจัดการ และความเป็นผู้นำ
- **ประเด็นพัฒนาที่ 2** สร้างระบบการเติบโตในสายงานและสร้างแรงจูงใจเชิงบวกในการทำงานให้สอดคล้องกับการพัฒนาบุคลากร
- **ประเด็นพัฒนาที่ 3** ปรับปรุงภารกิจของหน่วยงานภายในกรมส่งเสริมสหกรณ์ รวมถึงเพิ่มศักยภาพด้านการจัดการที่ดินนิคมสหกรณ์และกองทุนพัฒนาสหกรณ์ให้เหมาะสม
- **ประเด็นพัฒนาที่ 4** นำเทคโนโลยี นวัตกรรมมาพัฒนาการดำเนินงานด้านการสหกรณ์เพื่อสนับสนุนการทำงานบนหลักธรรมาภิบาล
- **ประเด็นพัฒนาที่ 5** พัฒนาระบบการบริหารจัดการองค์ความรู้ในองค์กร
- **ประเด็นพัฒนาที่ 6** พัฒนาและบูรณาการระบบข้อมูลสารสนเทศเพื่อสนับสนุนการทำงานและการสร้างนวัตกรรม
- **ประเด็นพัฒนาที่ 7** พัฒนาสมรรถนะ ทักษะ และกรอบคิด (Mindset) ของบุคลากรของสหกรณ์และกลุ่มเกษตรกรเพื่อเพิ่มขีดความสามารถในการแข่งขัน
- **ประเด็นพัฒนาที่ 8** สร้างความเข้มแข็งและส่งเสริมความร่วมมือของสหกรณ์/กลุ่มเกษตรกรและสร้างเครือข่าย ด้วยการใชหลักธรรมาภิบาลและการบริหารจัดการอย่างมืออาชีพ ให้สอดคล้องกับทิศทางการเติบโตอย่างยั่งยืน
- **ประเด็นพัฒนาที่ 9** พัฒนาศักยภาพในการดำเนินธุรกิจด้วยการสร้างมูลค่าเพิ่มหรือขยายธุรกิจ
- **ประเด็นพัฒนาที่ 10** ทบทวนกฎหมายสหกรณ์ กฎกระทรวง ระเบียบ คำสั่ง ประกาศนายทะเบียนสหกรณ์ (นทส.) ข้อบังคับและระเบียบสหกรณ์ให้สอดคล้องเหมาะสมกับการนำไปปฏิบัติ
- **ประเด็นพัฒนาที่ 11** ใช้เทคโนโลยีและนวัตกรรมเพื่อสนับสนุนการกำกับดูแลสหกรณ์และกลุ่มเกษตรกรให้อยู่ในกรอบกฎหมาย

ที่มา : แผนปฏิบัติการประจำปีงบประมาณ พ.ศ. 2568 กรมส่งเสริมสหกรณ์



แผนปฏิบัติการ
ประจำปีงบประมาณ พ.ศ. 2568
กรมส่งเสริมสหกรณ์



แผนปฏิบัติการ ระยะ 5 ปี
(พ.ศ. 2566 – 2570)
กรมส่งเสริมสหกรณ์



การแบ่งส่วนราชการและบุคลากรของกรมส่งเสริมสหกรณ์

แผนภูมิโครงสร้างกรมส่งเสริมสหกรณ์



กรอบอัตรากำลังตามการแบ่งส่วนราชการของกรมส่งเสริมสหกรณ์

อัตรากำลัง รวม 4,882 คน



ที่มา : กองการเจ้าหน้าที่ ข้อมูล ณ วันที่ 30 กันยายน 2568

กรอบอัตรากำลังของกรมส่งเสริมสหกรณ์

การแบ่งส่วนราชการในปัจจุบัน	อัตรากำลัง			รวม
	ข้าราชการ	ลูกจ้างประจำ	พนักงานราชการ	
ก. ราชการบริหารส่วนกลาง	641	45	248	934
1. นักบริหารระดับสูง	1	-	-	1
2. นักบริหารระดับต้น	3	-	-	3
3. ผู้ทรงคุณวุฒิ	1	-	-	1
4. ผู้ตรวจราชการกรม	9	-	-	9
5. กลุ่มตรวจสอบภายใน	8	2	1	11
6. กลุ่มพัฒนาระบบบริหาร	6	-	2	8
7. สำนักงานเลขาธิการกรม	47	1	21	69
8. กองการเจ้าหน้าที่	42	1	13	56
9. กองคลัง	44	5	10	59
10. กองแผนงาน	42	-	21	63
11. กองพัฒนาระบบสนับสนุนการสหกรณ์	80	1	32	113
12. กองพัฒนาสหกรณ์ด้านการเงินและร้านค้า	45	-	10	55
13. กองพัฒนาสหกรณ์ภาคการเกษตรและกลุ่มเกษตรกร	57	-	22	79
14. ศูนย์เทคโนโลยีสารสนเทศและการสื่อสาร	21	-	11	32
15. สำนักงานส่งเสริมสหกรณ์กรุงเทพมหานคร พื้นที่ 1	44	2	19	65
16. สำนักงานส่งเสริมสหกรณ์กรุงเทพมหานคร พื้นที่ 2	43	2	23	68
17. สำนักพัฒนาและถ่ายทอดเทคโนโลยีการสหกรณ์	148	31	63	242
ข. ราชการบริหารส่วนภูมิภาค	2,337	228	1,383	3,948
1. สำนักงานสหกรณ์จังหวัด (76 จังหวัด)	2,337	228	1,383	3,948
รวม	2,978	273	1,631	4,882

ที่มา : กองการเจ้าหน้าที่ ข้อมูล ณ วันที่ 30 กันยายน 2568





งบประมาณรายจ่ายประจำปีงบประมาณ พ.ศ. 2568

- งบประมาณตาม พรบ. ของกรมส่งเสริมสหกรณ์ เปรียบเทียบย้อนหลัง 2 ปี (ปี 2567 - 2568) จำแนกตามประเภทงบรายจ่าย

(หน่วย : ล้านบาท)

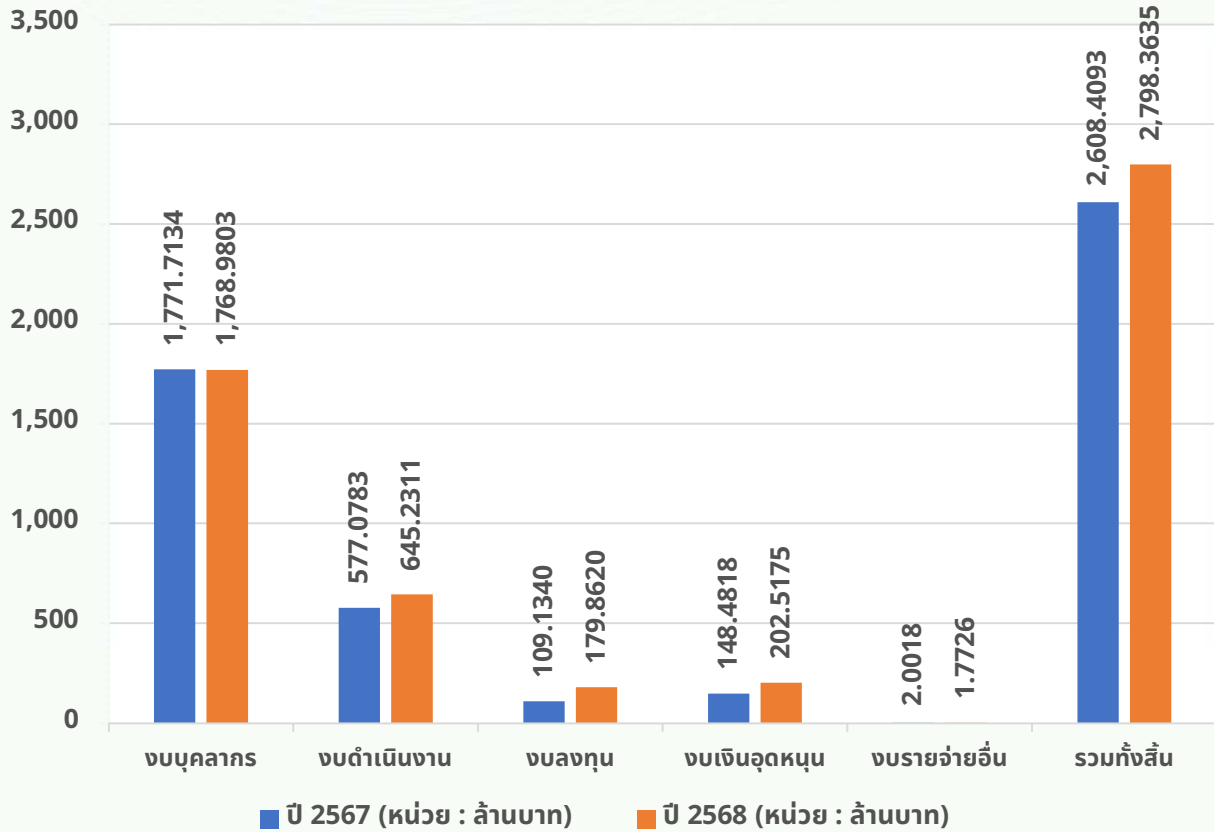

ประเภทงบรายจ่าย	ปี 2567 (หน่วย : บาท)	ปี 2568 (หน่วย : บาท)	เพิ่ม/ลด (หน่วย : บาท)	ร้อยละ
รวมทั้งสิ้น	2,608,409,256	2,798,363,500	189,954,244	7.28
งบบุคลากร	1,771,713,356	1,768,980,300	-2,733,056	-0.15
งบดำเนินงาน	577,078,341	645,231,068	68,152,727	11.81
งบลงทุน	109,134,000	179,862,047	70,728,047	64.81
งบเงินอุดหนุน	148,481,800	202,517,462	54,035,662	36.39
งบรายจ่ายอื่น	2,001,759	1,772,623	-229,136	-11.45

งบประมาณปี 2568 เพิ่มขึ้นจากปี 2567 จำนวน 189,954,244 บาท คิดเป็นร้อยละ 7.28

● ผลเบิกจ่ายภาพรวมของกรมส่งเสริมสหกรณ์ (จำแนกตามประเภทรายจ่าย)
ประจำปีงบประมาณ พ.ศ. 2568 ข้อมูล ณ วันที่ 30 กันยายน 2568

(หน่วย : ล้านบาท)

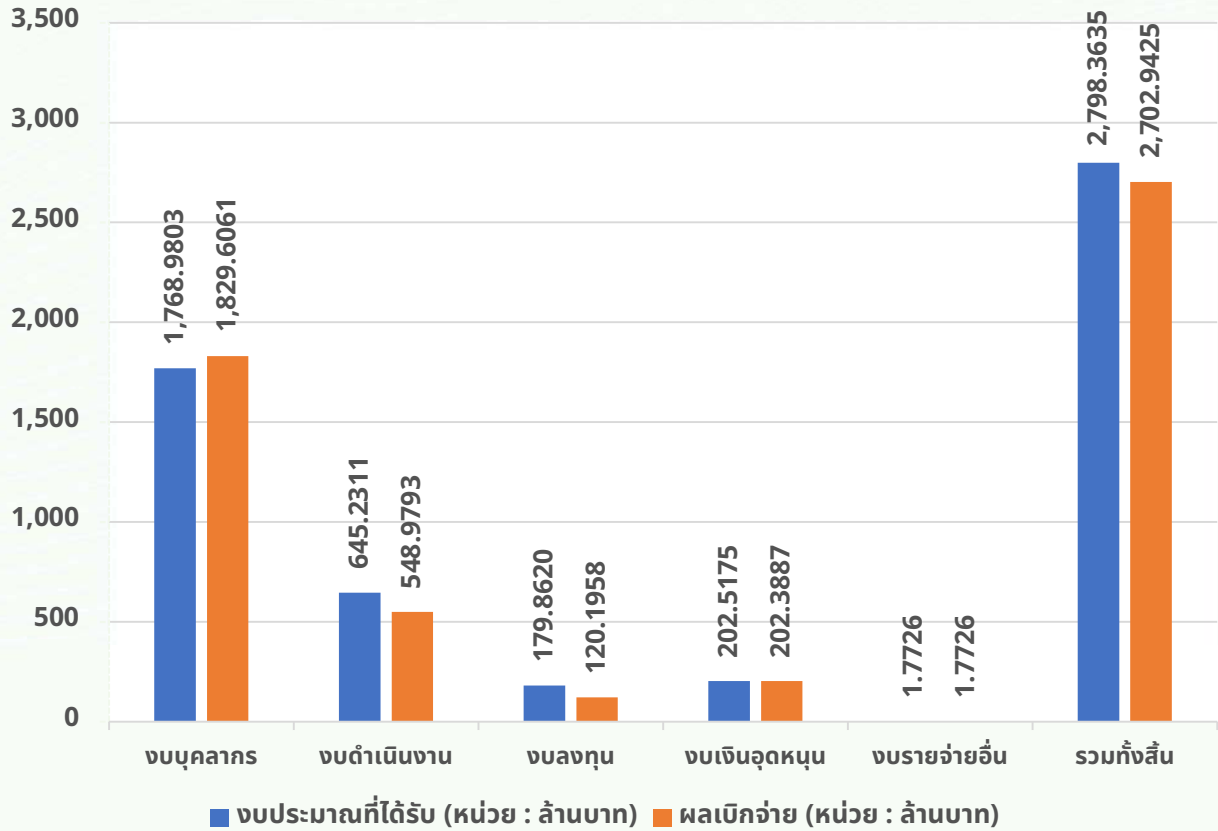

● ร้อยละผลเบิกจ่ายงบประมาณรายจ่ายประจำปีงบประมาณ พ.ศ. 2568
(จำแนกตามประเภทงบรายจ่าย)

	งบบุคลากร	งบดำเนินงาน	งบลงทุน	งบเงินอุดหนุน	งบรายจ่ายอื่น	รวมทั้งสิ้น
งบประมาณที่ได้รับ (บาท)	1,768,980,300.00	645,231,068.00	179,862,047.00	202,517,462.00	1,772,623.00	2,798,363,500.00
ผลเบิกจ่าย (บาท)	1,829,606,129.38	548,979,286.48	120,195,832.37	202,388,659.44	1,772,618.35	2,702,942,526.02
% ผลเบิกจ่าย	103.43%	85.08%	66.83%	99.94%	100%	96.59%

หมายเหตุ : งบประมาณที่ได้รับ หมายถึง เงินประจำงวดที่กรมได้รับจริง ซึ่งในปี 2568 งบบุคลากรมีผลเบิกจ่ายสูงกว่างบประมาณที่ได้รับ เนื่องจากกรมได้ทำหนังสือขอรับจัดสรรงบประมาณรายจ่ายงบบุคลากร (งบกลาง) เพิ่มเติม ไปยังกรมบัญชีกลางเพื่อสมทบงบบุคลากรที่ไม่เพียงพอ



● ผลเบิกจ่ายภาพรวมของกรมส่งเสริมสหกรณ์ ประจำปีงบประมาณ พ.ศ. 2568
เทียบกับค่าเป้าหมายของกรม และค่าเป้าหมายของกระทรวงเกษตรและสหกรณ์ (กษ.)

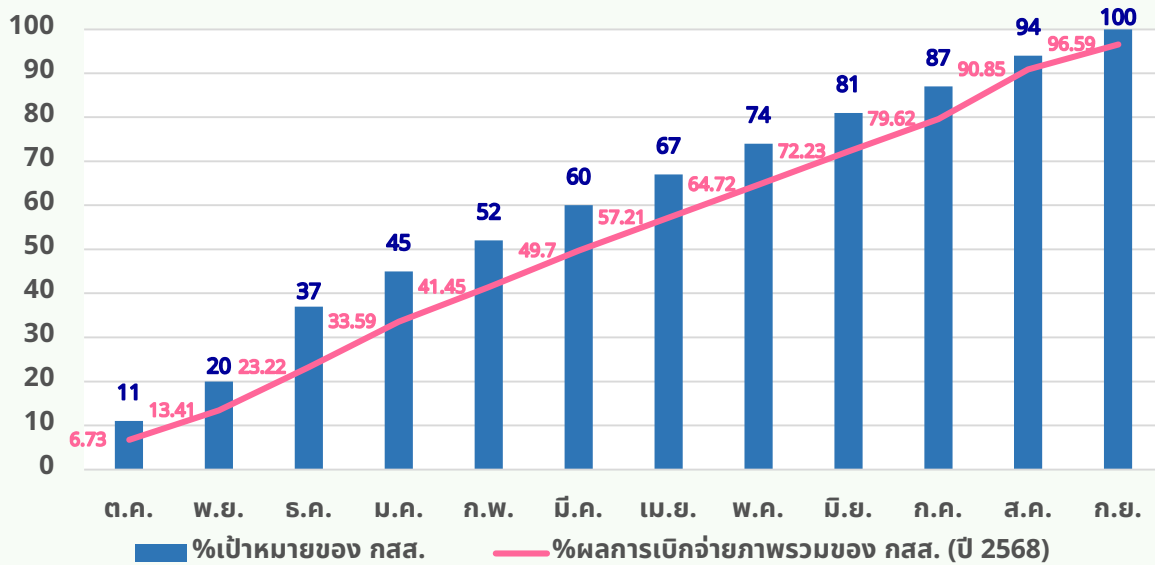
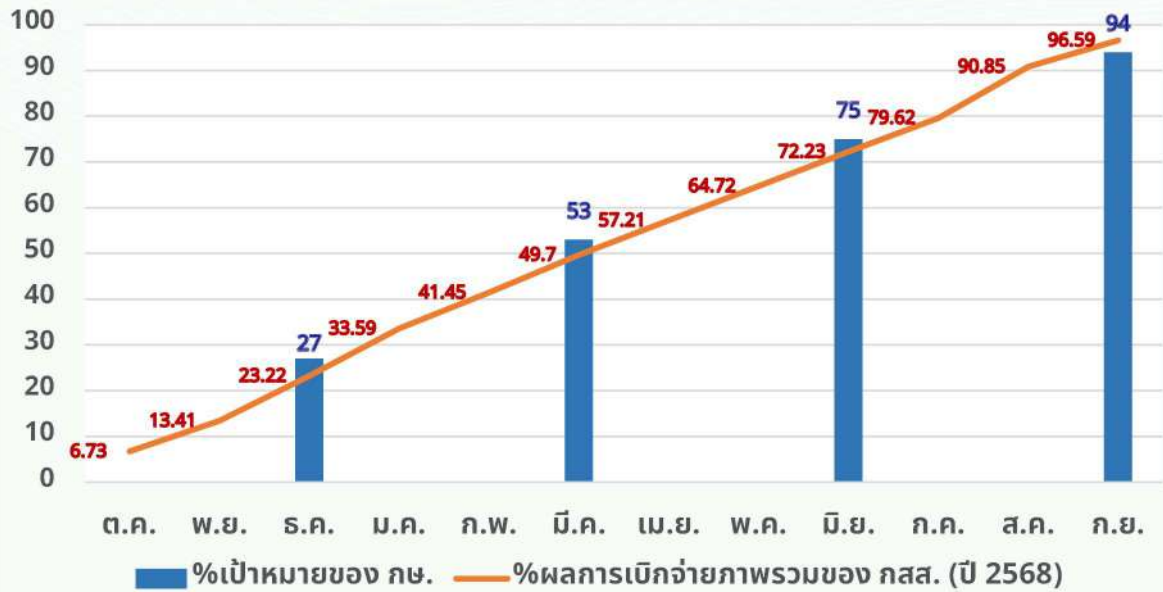

	ต.ค.	พ.ย.	ธ.ค.	ม.ค.	ก.พ.	มี.ค.	เม.ย.	พ.ค.	มิ.ย.	ก.ค.	ส.ค.	ก.ย.
% เป้าหมายของ กษ.	67	67	67	68	68	68	68	68	68	68	68	68
% เป้าหมายของ กสส.	11%	20%	37%	45%	52%	60%	67%	74%	81%	87%	94%	100%
% ผลเบิกจ่ายภาพรวมของ กสส. (ปี 2568)	6.73%	13.41%	23.22%	33.59%	41.45%	49.70%	57.21%	64.72%	72.23%	79.62%	90.85%	96.59%

● % ผลเบิกจ่ายภาพรวมของกรมส่งเสริมสหกรณ์ เปรียบเทียบย้อนหลัง 2 ปี (ปี 2567 - 2568)

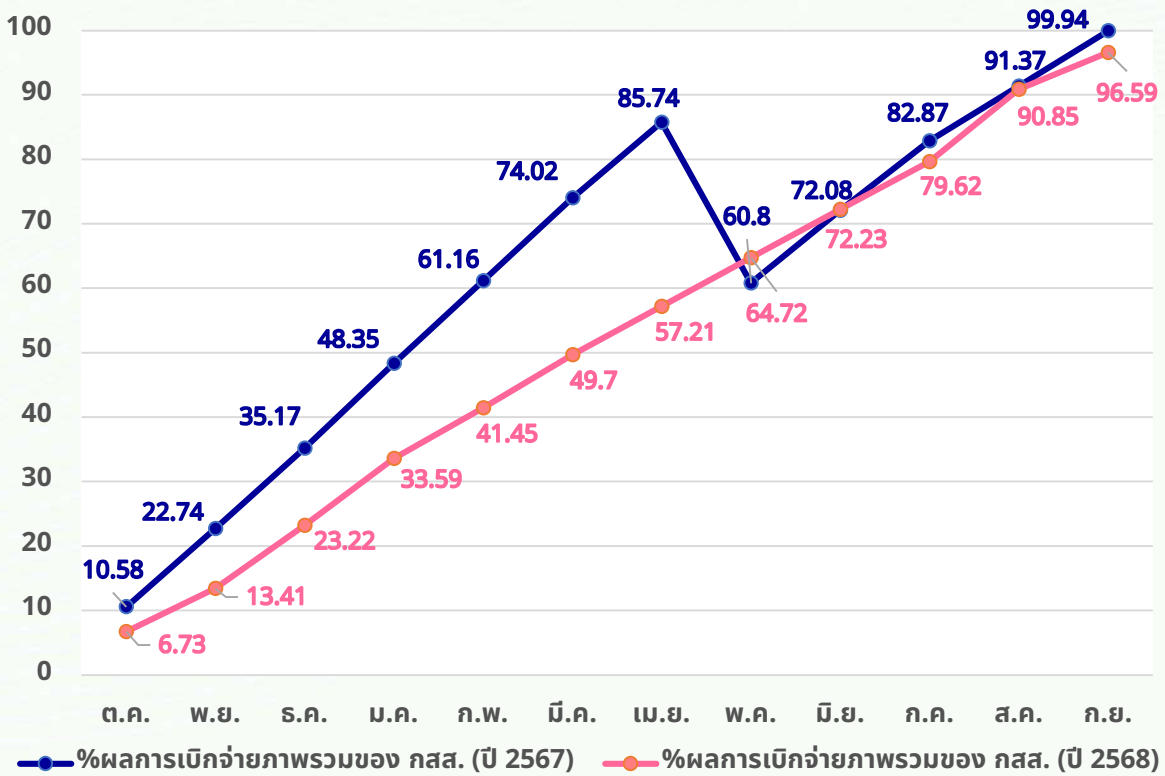

	ต.ค. 67	พ.ย. 67	ธ.ค. 67	ม.ค. 68	ก.พ. 68	มี.ค. 68	เม.ย. 68	พ.ค. 68	มิ.ย. 68	ก.ค. 68	ส.ค. 68	ก.ย. 68
% ผลเบิกจ่ายภาพรวมของ กสส. (ปี 2567)	10.58%	22.74%	35.17%	48.35%	61.16%	74.02%	85.74%	60.80%	72.08%	82.87%	91.37%	99.94%
% ผลเบิกจ่ายภาพรวมของ กสส. (ปี 2568)	6.73%	13.41%	23.22%	33.59%	41.45%	49.70%	57.21%	64.72%	72.23%	79.62%	90.85%	96.59%

● งบประมาณรายจ่ายประจำปีงบประมาณ พ.ศ. 2568 (จำแนกตามแผนงาน/โครงการ)

หน่วย : ล้านบาท

แผนงาน/ผลผลิต/โครงการ	งบตามพรบ.	งบที่ได้รับ	ผลเบิกจ่าย (รวม PO)	ร้อยละ	ผลใช้จ่าย	ร้อยละ	คงเหลือ
รวมทั้งสิ้น	2,798.3635	2,798.3635	2,702.9425	96.59	2,858.3855	102.14	-60.0220
1) แผนงานบุคลากรภาครัฐ	1,874.6739	1,874.6739	1,935.2852	103.23	1,935.2852	103.23	-60.6113
2) แผนงานพื้นฐานด้านการสร้างความสามารถในการแข่งขัน	562.1925	562.1925	478.5070	85.11	561.8660	99.94	0.3265
3) แผนยุทธศาสตร์การเกษตรสร้างมูลค่า	235.2455	235.2455	233.0391	99.06	235.0099	99.90	0.2346
1. โครงการส่งเสริมและพัฒนาสินค้าเกษตรอัตลักษณ์พื้นถิ่น	6.6786	6.6786	6.5660	98.31	6.6160	99.06	0.0626
2. โครงการสร้างความเชื่อมั่นในสินค้าเกษตรและอาหาร	3.9055	3.9055	2.0055	51.35	3.9055	100	-

แผนงาน/ผลผลิต/โครงการ	งบตามพรบ.	งบที่ได้รับ	ผลเบิกจ่าย (รวม PO)	ร้อยละ	ผลใช้จ่าย	ร้อยละ	คงเหลือ
3. โครงการสร้างมูลค่าจากรัสตเหลือใช้ทางการเกษตร	7.3306	7.3306	7.3277	99.96	7.3277	99.96	0.0029
4. โครงการส่งเสริมการแปรรูปสินค้าเกษตร	19.3017	19.3017	19.2139	99.54	19.2139	99.54	0.0878
5. โครงการส่งเสริมและพัฒนาสถาบันเกษตรกร	19.5131	19.5131	19.5124	100	19.5124	100	0.0007
6. โครงการระบบส่งเสริมเกษตรแบบแปลงใหญ่	1.7895	1.7895	1.7892	99.98	1.7892	99.98	0.0003
7. โครงการยกระดับสถาบันเกษตรกรให้เป็นผู้ประกอบการธุรกิจการเกษตร	138.8626	138.8626	138.8348	99.98	138.8348	99.98	0.0278
8. โครงการยกระดับคุณภาพมาตรฐานสินค้าเกษตร	3.3633	3.3633	3.3601	99.91	3.3601	99.91	0.0032
9. โครงการส่งเสริมการปลูกพืชสมุนไพร	2.2123	2.2123	2.2123	100	2.2123	100	-
10. โครงการเพิ่มประสิทธิภาพด้านการผลิตและการขนส่งของสหกรณ์เพื่อเป็นต้นแบบในการบริหารจัดการ	12.712	12.712	12.6965	99.88	12.6965	99.88	0.0155
11. โครงการเพิ่มประสิทธิภาพการขนส่งระบบควบคุมอุณหภูมิ (Cold Chain) ของสถาบันเกษตรกร	17.4814	17.4814	17.4298	99.70	17.4488	99.81	0.0326
12. โครงการเพิ่มประสิทธิภาพอาหารสัตว์ในสหกรณ์	2.0939	2.0939	2.0910	99.86	2.0927	99.94	0.0012
4) แผนงานยุทธศาสตร์เสริมสร้างพลังทางสังคม	23.9685	23.9685	23.9370	99.87	23.9554	99.95	0.0131
1. โครงการพัฒนาพื้นที่สูงอย่างยั่งยืน	6.1917	6.1917	6.1666	99.59	6.1786	99.79	0.0131
2. โครงการส่งเสริมการดำเนินงานอันเนื่องมาจากพระราชดำริ	17.7768	17.7768	17.7705	99.96	17.7768	100	-
5) แผนงานยุทธศาสตร์พัฒนาและส่งเสริมเศรษฐกิจฐานราก	9.4763	9.4763	9.4747	99.98	9.4756	99.99	0.0007
1. โครงการแก้ไขปัญหาหนี้สินและพัฒนาคุณภาพชีวิตสมาชิกสหกรณ์/กลุ่มเกษตรกรด้วยระบบสหกรณ์	3.5789	3.5789	3.5789	100	3.5789	100	-
2. โครงการพัฒนาผลิตภัณฑ์ชุมชนของสถาบันเกษตรกรและสมาชิก	2.0145	2.0145	2.0135	99.95	2.0143	99.99	0.0002
3. โครงการส่งเสริมการเป็นหุ้นส่วนเศรษฐกิจกับภาคเอกชนของสหกรณ์และชุมชนสหกรณ์เดินรถ	1.8835	1.8835	1.8829	99.97	1.8829	99.97	0.0006
4. โครงการพัฒนาศักยภาพภาคีเครือข่ายเพื่อขับเคลื่อนสหกรณ์เคหสถานภายใต้โครงการบ้านมั่นคงอย่างยั่งยืน	1.9994	1.9994	1.9994	100	1.9994	100	-
6) แผนงานยุทธศาสตร์การบริหารจัดการที่ดินและทรัพยากรดิน	92.8078	92.8078	22.6994	24.46	92.7934	99.98	0.0144
1. โครงการส่งเสริม และพัฒนาอาชีพเพื่อแก้ไขปัญหาที่ดินทำกินของเกษตรกร	5.7350	5.7350	5.6948	99.30	5.7255	99.83	0.0095
2. โครงการสำรวจจรอบกันเขตและวงรอบรายแปลง	48.5586	48.5586	5.5725	11.48	48.5556	99.99	0.0030
3. โครงการเพิ่มประสิทธิภาพจัดที่ดินในพื้นที่นิคมสหกรณ์	38.5142	38.5142	11.4322	29.68	38.5124	100	0.0018





แผนผังเชื่อมโยงความสอดคล้องของยุทธศาสตร์ชาติ กับแผนงานและงบประมาณ

ยุทธศาสตร์ชาติ	ด้านที่ 2 ด้านการสร้างความสามารถในการแข่งขัน						
ประเด็นแผนแม่บทฯ	03 การเกษตร						
เป้าหมายแผนแม่บทฯ Y2	030001 ผลิตภัณฑ์มวลรวมในประเทศในสาขาเกษตรเพิ่มขึ้น						
ตัวชี้วัดแผนแม่บทฯ	อัตราการขยายตัวของผลิตภัณฑ์มวลรวมในประเทศ สาขาเกษตรไม่น้อยกว่าร้อยละ 4.5 ต่อปี ภายในปี 2570						
แผนแม่บทย่อย	เกษตร อุตสาหกรรมพื้นดิน	เกษตรปลอดภัย	เกษตรชีวภาพ	เกษตรแปรรูป	ระบบนิเวศการเกษตร		
เป้าหมายแผนแม่บทย่อย Y1	สินค้าเกษตร อุตสาหกรรมพื้นดิน มีมูลค่าเพิ่มขึ้น	สินค้าเกษตร ปลอดภัย มีมูลค่าเพิ่มขึ้น	สินค้าเกษตรชีวภาพ มีมูลค่าเพิ่มขึ้น	สินค้าเกษตร แปรรูปและ ผลิตภัณฑ์ มีมูลค่าเพิ่มขึ้น	ประสิทธิภาพการผลิตสินค้า เกษตรต่อหน่วยมีการปรับตัว เพิ่มขึ้น	สถาบันเกษตรกร (สหกรณ์ วิสาหกิจชุมชน และกลุ่ม เป้าหมาย) ที่ขึ้นทะเบียนกับ กระทรวงเกษตรและสหกรณ์ มีความเข้มแข็งในระดับ มาตรฐานเพิ่มขึ้น	
ตัวชี้วัดแผนย่อยของแผนแม่บทฯ	อัตราการขยายตัวของมูลค่าของ สินค้าเกษตร อุตสาหกรรมพื้นดิน เฉลี่ยไม่น้อยกว่า ร้อยละ 10 ต่อปี	อัตราการขยายตัวของมูลค่าสินค้า เกษตรปลอดภัย ที่ได้รับการรับรอง ได้แก่ 1 สินค้าเกษตรที่ ผ่านการตรวจ รับรองมาตรฐาน การปฏิบัติทางการ เกษตรที่ดี (GAP) เฉลี่ยไม่น้อยกว่า ร้อยละ 5 ต่อปี 2 สินค้าเกษตร อินทรีย์เฉลี่ย ไม่น้อยกว่า ร้อยละ 5 ต่อปี	อัตราการขยายตัวของมูลค่า สินค้าเกษตรชีวภาพเฉลี่ย ไม่น้อยกว่าร้อยละ 15 ต่อปี	อัตราการขยายตัวของมูลค่าสินค้า เกษตรแปรรูป และผลิตภัณฑ์ เฉลี่ยไม่น้อยกว่า ร้อยละ 4 ต่อปี	ผลผลิตสินค้าเกษตรต่อหน่วย เพิ่มขึ้นเฉลี่ยไม่น้อยกว่า ร้อยละ 15 ต่อปี	สัดส่วนสถาบันเกษตรกร ที่ขึ้นทะเบียนกับกระทรวง เกษตรและสหกรณ์ ที่มี ความเข้มแข็งในระดับ มาตรฐานต่อสถาบัน เกษตรกรที่ขึ้นทะเบียนฯ ทั้งหมด ได้แก่ 1 สหกรณ์ที่มีความเข้มแข็ง ระดับที่ 1 และ 2 เฉลี่ย ไม่น้อยกว่าร้อยละ 50 2 วิสาหกิจชุมชนที่มี ศักยภาพในระดับดี เฉลี่ย ไม่น้อยกว่าร้อยละ 35 3 กลุ่มเกษตรกรที่มีความ เข้มแข็งระดับ 1 และ 2 เฉลี่ยไม่น้อยกว่าร้อยละ 35	
ประเด็นนโยบายรัฐบาล	4. นโยบายระยะกลาง-ยาว นโยบายหลัก 4.1 สร้างรายได้ นโยบายรอง 4.1.2 การสร้างรายได้ภาคการเกษตร นโยบายย่อย 4.1.2.2 เพิ่มประสิทธิภาพ และ ผลผลิตภาพของภาคการเกษตร		3. นโยบาย ระยะกลาง นโยบายหลัก 3.1 สร้างรายได้ นโยบายรอง 3.1.7 การสร้างรายได้ ภาคการเกษตร นโยบายย่อย 3.1.7.2 สนับสนุน การเปลี่ยนแปลง พืชให้เหมาะสม กับสิ่งแวดล้อม และเศรษฐกิจ		3. นโยบาย ระยะกลาง นโยบายหลัก 3.1 สร้างรายได้ นโยบายรอง 3.1.7 การสร้างรายได้ ภาคการเกษตร นโยบายย่อย 3.1.7.3 สนับสนุน การแปรรูป ผลผลิตทางการ เกษตรให้มีมูลค่า สูงขึ้น		4. นโยบายระยะกลาง-ยาว นโยบายหลัก 4.1 สร้างรายได้ นโยบายรอง 4.1.2 การสร้างรายได้ภาคการเกษตร นโยบายย่อย 4.1.2.2 เพิ่มประสิทธิภาพ และผลผลิตภาพ ของภาคการเกษตร



ผ่านแผนปฏิบัติการราชการประจำปีงบประมาณ พ.ศ. 2568 ไปสู่การปฏิบัติของกรมส่งเสริมสหกรณ์

		ด้านที่ 4 ด้านการสร้างโอกาสและความเสมอภาคทางสังคม 			
การดำเนิน ภารกิจ พื้นฐาน เพื่อ สนับสนุน ยุทธศาสตร์ ด้าน	15 พลังทางสังคม	16 เศรษฐกิจฐานราก			
	150001 ทุกภาคส่วนมีส่วนร่วม ในการพัฒนาสังคม เพิ่มขึ้น	160001 รายได้ของประชากรกลุ่มรายได้น้อยเพิ่มขึ้นอย่างกระจายและต่อเนื่อง			
การสร้างความ สามารถในการ แข่งขัน	ดัชนีความก้าวหน้า ของคนในมิติการมี ส่วนร่วมเพิ่มขึ้น ไม่น้อยกว่า ร้อยละ 4 ต่อปี	ดัชนีความยากจนหลายมิติของกลุ่มเป้าหมายในระบบบริหารจัดการข้อมูล การพัฒนาคนแบบชี้เป้า มิติด้านความมั่นคงทางเศรษฐกิจลดลงไม่น้อยกว่า ร้อยละ 5 ต่อปี			
	การเสริมสร้าง ทุนทางสังคม	การยกระดับ ศักยภาพการเป็น ผู้ประกอบการธุรกิจ	การสร้างสภาพแวดล้อมและกลไกที่เสริมการพัฒนาเศรษฐกิจฐานราก		
	ภาคีการพัฒนา มีบทบาท ในการพัฒนาสังคมมากขึ้น อย่างต่อเนื่อง	ศักยภาพและ ขีดความสามารถ ของเศรษฐกิจฐานราก เพิ่มขึ้น	กลุ่มประชากรรายได้ ต่ำสุดร้อยละ 40 มีความสามารถในการ บริหารจัดการหนี้สิน ได้มีประสิทธิภาพ เพิ่มขึ้นอย่างต่อเนื่อง	ผู้ประกอบการเศรษฐกิจฐานรากมีรายได้เพิ่มขึ้นอย่างต่อเนื่อง	
ปริมาณทุนทางสังคม มีติด้านองค์กรภาค ประชาสังคมเพิ่มขึ้น ไม่น้อยกว่าร้อยละ 15 ภายในปี 2570	ผลผลิตของวิสาหกิจ รายย่อยเพิ่มขึ้นเฉลี่ย ไม่น้อยกว่าร้อยละ 5 ต่อปี	สัดส่วนค่าใช้จ่าย หนี้สินของครัวเรือน รายได้ต่ำสุดร้อยละ 40 ต่อค่าใช้จ่าย ทั้งหมดของครัวเรือน รายได้ต่ำสุดร้อยละ 40 ลดลงไม่น้อยกว่า ร้อยละ 20 ในปี 2570	อัตราการขยายตัวของรายได้รวมวิสาหกิจรายย่อย ไม่น้อยกว่าร้อยละ 4 ต่อปี		
4. นโยบายระยะกลาง-ยาว นโยบายหลัก 4.1 สร้างรายได้ นโยบายรอง 4.1.2 การสร้างรายได้ ภาคการเกษตร นโยบายย่อย 4.1.2.2 เพิ่มประสิทธิภาพ และ ผลผลิตของภาคการเกษตร	1.4.1.2 ให้ความสำคัญ กับเสถียรภาพทาง การเงินการคลัง 1.1.5.1 เปิดตลาด หาตลาด ให้สินค้าเกษตร 3.2.20.1 แก้ปัญหา แท็กซี่ วินมอเตอร์ไซด์ 3.2.17.1 ลดความ เหลื่อมล้ำในสังคมไทย	1. นโยบายระยะสั้น นโยบายหลัก 1.2 ลดรายจ่าย นโยบายรอง 1.2.1 การแก้ปัญหา หนี้สิน นโยบายย่อย 1.2.1.1 แก้ปัญหา หนี้สินเกษตรกร	4. นโยบายระยะกลาง-ยาว นโยบายหลัก 4.1 สร้างรายได้ นโยบายรอง 4.1.2 การสร้างรายได้ภาคการเกษตร นโยบายย่อย 4.1.2.2 เพิ่มประสิทธิภาพ และ ผลผลิตของภาคการเกษตร	4. นโยบายระยะกลาง-ยาว นโยบายหลัก 4.1 สร้างรายได้ นโยบายรอง 4.1.3 การเร่งดำเนินการให้ ประชาชนมีสิทธิในที่ดินทำกิน นโยบายย่อย 4.1.3.1 ดำเนินการให้ประชาชน มีสิทธิในที่ดิน	





แผนผังเชื่อมโยงความสอดคล้องของยุทธศาสตร์ชาติ กับแผนงานและงบประมาณ

ยุทธศาสตร์ จัดสรร	ยุทธศาสตร์ด้านการสร้างความสามารถในการแข่งขัน				
ผลสัมฤทธิ์ กระทรวง	เกษตรกรและสถาบันเกษตรกรได้รับการพัฒนาศักยภาพให้มีความเข้มแข็งนำไปสู่การเพิ่มประสิทธิภาพการผลิตและสร้างมูลค่าเพิ่มให้กับสินค้าและบริการด้านเกษตรเพื่อยกระดับรายได้เกษตรกรและสร้างความสามารถในการแข่งขัน				
ตัวชี้วัด ผลสัมฤทธิ์ กระทรวง	<ol style="list-style-type: none"> อัตราการขยายตัวของผลิตภัณฑ์มวลรวมในประเทศสาขาเกษตร เพิ่มขึ้นไม่น้อยกว่าร้อยละ 3 รายได้เงินสดสุทธิครัวเรือนเกษตรกร เพิ่มขึ้นไม่น้อยกว่าร้อยละ 10 สหกรณ์ที่ขึ้นทะเบียนกับกระทรวงเกษตรและสหกรณ์มีความเข้มแข็งในระดับ 1 และ 2 ไม่น้อยกว่าร้อยละ 48 กลุ่มเกษตรกรที่ขึ้นทะเบียนกับกระทรวงเกษตรและสหกรณ์มีความเข้มแข็งในระดับ 1 และ 2 ไม่น้อยกว่าร้อยละ 33 				
ผลสัมฤทธิ์ หน่วยงาน	สหกรณ์และกลุ่มเกษตรกรได้รับการพัฒนาศักยภาพการดำเนินงานให้มีความเข้มแข็ง				
ตัวชี้วัด ผลสัมฤทธิ์ หน่วยงาน	<ol style="list-style-type: none"> สหกรณ์ภาคการเกษตรมีความเข้มแข็งระดับ 1 และ 2 ไม่น้อยกว่าร้อยละ 48 กลุ่มเกษตรกรมีความเข้มแข็งระดับ 1 และ 2 ไม่น้อยกว่าร้อยละ 33 				
วิสัยทัศน์ กรมส่งเสริม สหกรณ์	เป็นองค์กรที่ส่งเสริมสหกรณ์และกลุ่มเกษตรกรด้วยนวัตกรรมและหลักธรรมาภิบาล				
เป้าหมาย การให้ บริการ กระทรวง	ยกระดับขีดความสามารถในการแข่งขันภาคเกษตร				
ตัวชี้วัด เป้าหมาย การให้ บริการ กระทรวง	มูลค่าผลผลิตผลไม้เมืองร้อนที่สำคัญ ข้าวหอมมะลิ ผ้าไหมไทย (Thai Silk) ปศุสัตว์ ประมง และอื่นๆ เพิ่มขึ้น ไม่น้อยกว่า ร้อยละ 10	มูลค่าของสินค้าเกษตรปลอดภัยที่ได้รับการรับรอง: สินค้าเกษตรที่ผ่านการตรวจรับรองมาตรฐาน การปฏิบัติทางการเกษตรที่ดี เพิ่มขึ้นไม่น้อยกว่า ร้อยละ 5	มูลค่าวัตถุดิบที่ใช้ในการผลิตพลังงานทดแทน (เอทานอล ไบโอดีเซล) มูลค่าสมุนไพรและเครื่องเทศแมลงเศรษฐกิจและสินค้าเกษตรจากผ่านชีวภาพ เพิ่มขึ้นไม่น้อยกว่าร้อยละ 15	กษ.ไม่ได้กำหนดตัวชี้วัดเป้าหมายการให้บริการกระทรวง	อัตราการขยายตัวของปริมาณธุรกิจสหกรณ์และกลุ่มเกษตรกรเพิ่มขึ้น ร้อยละ 2



ผ่านแผนปฏิบัติการราชการประจำปีงบประมาณ พ.ศ. 2568 ไปสู่การปฏิบัติของกรมส่งเสริมสหกรณ์

ยุทธศาสตร์ด้านการสร้างโอกาสและความเสมอภาคทางสังคม

เพิ่มศักยภาพและขีดความสามารถของเศรษฐกิจฐานราก

อัตราการเติบโตของรายได้เกษตรกร (กลุ่ม 40 เปอร์เซ็นต์ล่างที่มีรายได้ต่ำสุด)
ไม่ต่ำกว่าร้อยละ 20

และเติบโตด้วยนวัตกรรมและหลักธรรมาภิบาล

2 สหกรณ์นอกภาคการเกษตรมีความเข้มแข็งระดับ 1 และ 2 ไม่น้อยกว่าร้อยละ 58

เพื่อสร้างความเข้มแข็งและเติบโตอย่างยั่งยืน

สร้างความเสมอภาคและกระจายความเท่าเทียมทางสังคม

เกษตรกรเป้าหมายที่
น้อมนำแนวพระราชดำริ
ไปปฏิบัติและได้ผลจริง
ไม่น้อยกว่าร้อยละ 60

กษ.ไม่ได้กำหนด
ตัวชี้วัดเป้าหมาย
การให้บริการกระทรวง

เกษตรกรได้รับการพัฒนาและส่งเสริมอาชีพ
ไม่น้อยกว่า 60,000 ราย

เกษตรกรได้รับสิทธิเข้าทำ
ประโยชน์ในที่ดินไม่น้อยกว่า
45,000 ราย



แผนผังเชื่อมโยงความสอดคล้องของยุทธศาสตร์ชาติ กับแผนงานและงบประมาณ

แผนงาน	แผนงานยุทธศาสตร์การเกษตรสร้างมูลค่า							
เป้าหมายการให้บริการหน่วยงาน	สหกรณ์และกลุ่มเกษตรกรได้รับการส่งเสริมและสนับสนุนด้านการเกษตรเพื่อเพิ่มมูลค่า							สหกรณ์และกลุ่มเกษตรกรได้รับการส่งเสริมและพัฒนาให้มีความเข้มแข็งตามศักยภาพ
ตัวชี้วัดเป้าหมายการให้บริการหน่วยงาน	<ol style="list-style-type: none"> 1 สหกรณ์และกลุ่มเกษตรกรได้รับการส่งเสริมและสนับสนุนด้านการเกษตรเพื่อเพิ่มมูลค่า จำนวน 725 แห่ง 2 แปลงใหญ่สหกรณ์/กลุ่มเกษตรกรได้รับการส่งเสริมให้มีการบริหารจัดการกลุ่มร่วมกันตลอดห่วงโซ่มูลค่าไม่น้อยกว่า 400 แปลง 3 สหกรณ์/กลุ่มเกษตรกรที่เข้าร่วมโครงการมีมูลค่าการค้าขายสินค้าเกษตรเพิ่มขึ้น ไม่น้อยกว่าร้อยละ 5 4 สถาบันเกษตรกรที่เข้าร่วมโครงการมีการเพิ่มศักยภาพการบริหารจัดการธุรกิจเกษตรและผลิตภัณฑ์ที่ได้มาตรฐาน ไม่น้อยกว่าร้อยละ 50 							<ol style="list-style-type: none"> 1 สหกรณ์และกลุ่มเกษตรกรได้รับการส่งเสริมและพัฒนาให้มีความเข้มแข็งตามศักยภาพ รวมทั้งกลุ่มเป้าหมายที่อยู่ในกระบวนการเลือกตามกฎหมาย จำนวน 11,493 แห่ง (สหกรณ์ 7,498 แห่ง กลุ่มเกษตรกร 3,995 แห่ง ข้อมูล ณ 28 ธ.ค. 2566) 2 สหกรณ์ภาคการเกษตรมีความเข้มแข็งระดับ 1 และ 2 ไม่น้อยกว่าร้อยละ 48 3 สหกรณ์นอกภาคการเกษตรมีความเข้มแข็งระดับ 1 และ 2 ไม่น้อยกว่าร้อยละ 58
ผลผลิต/โครงการ	<ol style="list-style-type: none"> 1 โครงการส่งเสริมและพัฒนาสินค้าเกษตรอัตลักษณ์พื้นถิ่น 85 แห่ง 6.6786 ลบ. 	<ol style="list-style-type: none"> 1 โครงการยกระดับคุณภาพมาตรฐานสินค้าเกษตร 2,200 ราย 3.3633 ลบ. 2 โครงการสร้างความเชื่อมั่นในสินค้าเกษตรและอาหาร 80 แห่ง 3.9055 ลบ. 	<ol style="list-style-type: none"> 1 โครงการสร้างมูลค่าเพิ่มจากวัสดุเหลือใช้ทางการเกษตร 130 แห่ง 7.3306 ลบ. 	<ol style="list-style-type: none"> 1 โครงการส่งเสริมการปลูกพืชสมุนไพร 73 แห่ง 2.2123 ลบ. 	<ol style="list-style-type: none"> 1 โครงการส่งเสริมการแปรรูปสินค้าเกษตร 177 แห่ง 19.3017 ลบ. 	<ol style="list-style-type: none"> 1 โครงการเพิ่มประสิทธิภาพอาหารสัตว์ในสหกรณ์ 50 แห่ง 2.0939 ลบ. 	<ol style="list-style-type: none"> 1 โครงการระบบส่งเสริมเกษตรแบบแปลงใหญ่ 400 แปลง 1.7895 ลบ. 2 โครงการ "เพิ่มประสิทธิภาพการขนส่งระบบควบคุมอุณหภูมิ (Cold Chain) ของสถาบันเกษตรกร 20 แห่ง 17.4814 ลบ. 	<ol style="list-style-type: none"> 1 โครงการยกระดับสถาบันเกษตรกรให้เป็นผู้ประกอบการธุรกิจเกษตร 100 แห่ง 138.8626 ลบ. 2 โครงการส่งเสริมและพัฒนาสถาบันเกษตรกร 1,256 แห่ง 19.5131 ลบ. 3 โครงการเพิ่มประสิทธิภาพด้านการผลิตและการขนส่งของสหกรณ์เพื่อเป็นต้นแบบในการบริหารจัดการ 150 แห่ง 12.7120 ลบ.
งบประมาณ กสส. ทั้งหมด	6.6786	7.6786	7.3306	2.2123	19.3017	2.0939	19.2709	171.0877
ล้านบาท	ล้านบาท	ล้านบาท	ล้านบาท	ล้านบาท	ล้านบาท	ล้านบาท	ล้านบาท	ล้านบาท



ผ่านแผนปฏิบัติการประจำปีงบประมาณ พ.ศ. 2568 ไปสู่การปฏิบัติของกรมส่งเสริมสหกรณ์

แผนงานพื้นฐานด้านการสร้างความสามารถในการแข่งขัน	แผนงานยุทธศาสตร์เสริมสร้างพลังทางสังคม	แผนงานยุทธศาสตร์พัฒนาและส่งเสริมเศรษฐกิจฐานราก			แผนงานยุทธศาสตร์การบริหารจัดการที่ดินและทรัพยากรดิน		
	<p>สหกรณ์และกลุ่มเกษตรกรในพื้นที่โครงการพัฒนาพื้นที่สูงอย่างยั่งยืนและโครงการอื่นเนื่องมาจากพระราชดำริได้รับการส่งเสริมและพัฒนาให้สามารถพึ่งพาตนเองและแก้ไขปัญหาของชุมชนท้องถิ่น</p>	<p>สหกรณ์ได้รับการพัฒนาและยกระดับศักยภาพการบริหารจัดการ รวมถึงพัฒนาเครือข่ายให้มีความเข้มแข็งตามศักยภาพ</p>	<p>สมาชิกสหกรณ์และกลุ่มเกษตรกรได้รับการแก้ไขปัญหาหนี้สินและพัฒนาคุณภาพชีวิต</p>	<p>สหกรณ์และกลุ่มเกษตรกรได้รับการส่งเสริมและพัฒนาผลิตภัณฑ์สินค้าชุมชน</p>	<p>เกษตรกรที่ได้รับการจัดสรรที่ดินทำกินตามนโยบายรัฐบาล (คทช.) ได้รับการส่งเสริมและพัฒนาอาชีพ</p>	<p>เกษตรกรในพื้นที่นิคมสหกรณ์ได้รับหนังสือรับรองการทำประโยชน์ที่ดินและพื้นที่นิคมสหกรณ์/พื้นที่ป่ามีฐานข้อมูลและแผนที่รองรับการจัดสรรที่ดินแก่เกษตรกรเพื่อนำไปประกอบการออกเอกสารสิทธิ์เข้าทำประโยชน์</p>	
<p>4 กลุ่มเกษตรกรมีความเข้มแข็งระดับ 1 และ 2 ไม่น้อยกว่าร้อยละ 33</p> <p>5 อัตราการขยายตัวของปริมาณธุรกิจสหกรณ์และกลุ่มเกษตรกรที่มีสถานะดำเนินการเพิ่มขึ้นร้อยละ 2</p>	<p>1 สหกรณ์และกลุ่มเกษตรกรในพื้นที่โครงการพัฒนาพื้นที่สูงอย่างยั่งยืนได้รับการส่งเสริมและพัฒนาให้มีความเข้มแข็งตามศักยภาพ จำนวน 60 แห่ง</p> <p>2 สหกรณ์และกลุ่มเกษตรกรในพื้นที่โครงการอื่นเนื่องมาจากพระราชดำริได้รับการส่งเสริมและพัฒนาให้มีความเข้มแข็งตามศักยภาพ จำนวน 74 แห่ง</p> <p>3 สหกรณ์และกลุ่มเกษตรกรในพื้นที่โครงการฯ มีอัตราการขยายตัวของปริมาณธุรกิจเพิ่มขึ้นร้อยละ 1</p>	<p>1 สหกรณ์ได้รับการพัฒนาและยกระดับศักยภาพการบริหารจัดการ รวมถึงการพัฒนาเครือข่ายให้มีความเข้มแข็งตามศักยภาพ จำนวน 215 แห่ง</p> <p>2 สหกรณ์ที่เข้าร่วมโครงการฯ มีรายได้เพิ่มขึ้นจากการเชื่อมโยงเครือข่ายด้านธุรกิจ ไม่น้อยกว่าร้อยละ 5</p>	<p>1 สหกรณ์และกลุ่มเกษตรกรที่มีหนี้ค้าง (NPL) ได้รับการส่งเสริมให้มีการบริหารจัดการสินเชื่อที่มีประสิทธิภาพ จำนวน 700 แห่ง</p> <p>2 สมาชิกสหกรณ์และกลุ่มเกษตรกรผู้เข้าร่วมโครงการมีภาระหนี้ค้างลดลงเฉลี่ยร้อยละ 10</p>	<p>1 สหกรณ์และกลุ่มเกษตรกรได้รับการส่งเสริมและพัฒนาผลิตภัณฑ์สินค้าชุมชน จำนวน 140 แห่ง</p> <p>2 มูลค่าการค้าจำหน่ายผลิตภัณฑ์ชุมชนที่เข้าร่วมโครงการเพิ่มขึ้นไม่น้อยกว่าร้อยละ 3</p>	<p>1 สมาชิกสหกรณ์และกลุ่มเกษตรกรผู้เข้าร่วมโครงการได้รับการส่งเสริมและพัฒนาอาชีพ จำนวน 4,550 ราย</p> <p>2 สมาชิกสหกรณ์และกลุ่มเกษตรกรผู้เข้าร่วมโครงการมีรายได้เพิ่มขึ้นไม่น้อยกว่าร้อยละ 10</p>	<p>1 นิคมสหกรณ์ออกหนังสือรับรองการทำประโยชน์ (กสน.3 กสน.5) ให้แก่สมาชิกในนิคมสหกรณ์ จำนวน 11,240 ไร่</p> <p>2 พื้นที่ 13 นิคมสหกรณ์ 14 ป่า และป่าแรมริม จังหวัดเชียงใหม่ มีประชาชนยื่นคำขอสำรวจรอบการเขตและวงรอบแปลงไม่น้อยกว่าร้อยละ 50</p>	
<p>1 ผลผลิตสหกรณ์และกลุ่มเกษตรกรได้รับการส่งเสริมและพัฒนาให้มีความเข้มแข็งตามศักยภาพ 11,493 แห่ง 562.1925 ลบ.</p>	<p>1 โครงการพัฒนาพื้นที่สูงอย่างยั่งยืน สหกรณ์ 58 แห่ง กลุ่มเกษตรกร 2 แห่ง กลุ่มเตรียมสหกรณ์ 5 แห่ง กลุ่มอาชีพ 1 แห่ง หมู่บ้าน 26 แห่ง รวมทั้งสิ้น 92 แห่ง 6.1917 ลบ.</p> <p>2 โครงการส่งเสริมการดำเนินงานอันเนื่องมาจากพระราชดำริ สหกรณ์ 72 แห่ง กลุ่มเกษตรกร 2 แห่ง กลุ่มชาวบ้าน 53 กลุ่ม กลุ่มอาชีพ 94 กลุ่ม โรงเรียน 581 โรงเรียน รวมทั้งสิ้น 802 แห่ง 17.7768 ลบ.</p>	<p>1 โครงการส่งเสริมการเป็นหุ้นส่วนเศรษฐกิจกับภาคเอกชนของสหกรณ์และชุมนุมสหกรณ์เดินรถ 65 แห่ง 1.8835 ลบ.</p> <p>2 โครงการพัฒนาศักยภาพภาคีเครือข่ายเพื่อขับเคลื่อนสหกรณ์เคหสถานภายใต้โครงการบ้านมั่นคงอย่างยั่งยืน 150 แห่ง 1.9994 ลบ.</p>	<p>1 โครงการแก้ไขปัญหาหนี้สินและพัฒนาคุณภาพชีวิตสมาชิกสหกรณ์/กลุ่มเกษตรกรด้วยระบบสหกรณ์ 700 แห่ง 3.5789 ลบ.</p>	<p>1 โครงการพัฒนาผลิตภัณฑ์ชุมชนของสถาบันเกษตรกรและสมาชิก 100 แห่ง 2.0145 ลบ.</p>	<p>1 โครงการส่งเสริมและพัฒนาอาชีพเพื่อแก้ไขปัญหาที่ดินทำกินของเกษตรกร 4,550 ราย 5.7350 ลบ.</p>	<p>1 โครงการสำรวจรอบกันเขตและวงรอบรายแปลง 13 นิคมสหกรณ์ 14 ป่า และป่าแรมริม จังหวัดเชียงใหม่ 760,148 ไร่ 48.5586 ลบ.</p>	<p>1 โครงการเพิ่มประสิทธิภาพงานจัดที่ดินในพื้นที่นิคมสหกรณ์ 36 นิคมสหกรณ์ 11,240 ไร่ 38.5142 ลบ.</p>
<p>562.1925 ล้านบาท</p>	<p>23.9685 ล้านบาท</p>	<p>3.8829 ล้านบาท</p>	<p>3.5789 ล้านบาท</p>	<p>2.0145 ล้านบาท</p>	<p>5.7350 ล้านบาท</p>	<p>48.5586 ล้านบาท</p>	<p>38.5142 ล้านบาท</p>



ส่วนที่ 2

ผลการปฏิบัติราชการ

- ผลการประเมินส่วนราชการ
- สรุปผลการปฏิบัติงานและการใช้จ่ายงบประมาณ
- สรุปรายงานผลการดำเนินงาน
- ผลการดำเนินงานโครงการสำคัญ
- ผลการดำเนินงานของกองทุนพัฒนาสหกรณ์ และเงินรายได้นิคมสหกรณ์
- รางวัลที่ได้รับจากหน่วยงานภายนอก





ผลการประเมินส่วนราชการตามมาตรการ ปรับปรุงประสิทธิภาพในการปฏิบัติราชการ ประจำปีงบประมาณ พ.ศ. 2568 ของกรมส่งเสริมสหกรณ์

กรมส่งเสริมสหกรณ์ มีตัวชี้วัดในการประเมินส่วนราชการตามมาตรการปรับปรุงประสิทธิภาพในการปฏิบัติราชการประจำปีงบประมาณ พ.ศ. 2568 จำนวน 17 ตัวชี้วัด และมีผลคะแนนในภาพรวม 94.6053 คะแนน ระดับผลการประเมินอยู่ในระดับดีมาก โดยแบ่งองค์ประกอบการประเมินเป็น 2 ส่วน ดังนี้

องค์ประกอบที่ 1 : การประเมินประสิทธิผลการดำเนินงาน (Performance Base) จำนวน 12 ตัวชี้วัด แบ่งเป็น 2 กลุ่ม

กลุ่มที่ 1 ตัวชี้วัดเชิงยุทธศาสตร์สำคัญ (Strategic KPIs) จำนวน 9 ตัวชี้วัด เป็นตัวชี้วัดตามนโยบายรัฐบาลมติคณะรัฐมนตรี ข้อเสนอแนะรัฐมนตรี แดงการณนโยบายของรัฐบาล แผนแม่บทภายใต้ยุทธศาสตร์ชาติ แผนพัฒนาเศรษฐกิจและสังคมแห่งชาติ ฉบับที่ 13 ตัวชี้วัดสากลที่เกี่ยวข้องกับภารกิจของหน่วยงาน ตัวชี้วัดจากแผนระดับชาติต่าง ๆ ตัวชี้วัดภารกิจสำคัญของหน่วยงาน ดังนี้

1) ตัวชี้วัดที่กระทรวงเกษตรและสหกรณ์ถ่ายทอดมายังกรมส่งเสริมสหกรณ์ และรับค่าคะแนนร่วมกันมี จำนวน 5 ตัวชี้วัด

(1) อัตราการขยายตัวของมูลค่าสินค้าเกษตรอัตลักษณ์พื้นถิ่น (ปีงบประมาณ)

สินค้าเกษตรอัตลักษณ์พื้นถิ่น หมายถึง การนำทรัพยากรที่เป็นอัตลักษณ์พื้นถิ่น ภูมิปัญญาท้องถิ่น และความโดดเด่นเฉพาะพื้นที่ มาสร้างให้เกิดเป็นผลผลิตสินค้าเกษตรและผลิตภัณฑ์ทางการเกษตรที่มีคุณลักษณะพิเศษ เป็นเอกลักษณ์ของประเทศไทยเป็นที่รู้จักของต่างชาติ รวมทั้งสินค้าเกษตรที่ได้รับการรับรองสิ่งบ่งชี้ทางภูมิศาสตร์ (Geographical Indication: GI)

ผลการดำเนินงาน : ผ่านเป้าหมายสูงขึ้นสูง มูลค่าสินค้าเกษตรอัตลักษณ์พื้นถิ่นในปี 2568 มีอัตราการขยายตัวของมูลค่าสินค้าเพิ่มขึ้นร้อยละ 12.12

(2) อัตราการขยายตัวของมูลค่าของสินค้าเกษตรที่ผ่านการตรวจรับรองมาตรฐานการปฏิบัติทางการเกษตรที่ดี (ปีงบประมาณ)

สินค้าเกษตรปลอดภัย หมายถึง การทำการเกษตรที่เป็นมิตรต่อสิ่งแวดล้อม ได้ผลผลิตสินค้าเกษตรที่มีความปลอดภัยจากสารพิษหรือสารปนเปื้อนที่ส่งผลกระทบต่อสุขภาพของผู้ผลิตและผู้บริโภคและสิ่งแวดล้อม รวมทั้งสินค้าเกษตรที่ได้รับการรับรองมาตรฐานต่าง ๆ อาทิ มาตรฐาน GAP มาตรฐานเกษตรอินทรีย์ (ระดับชุมชน ระดับประเทศ และระดับสากล) สินค้าเกษตร GAP ประกอบด้วย : ข้าว GAP รวม GAP SEED



พืช GAP (ลำไย ทุเรียน มังคุด มะม่วง มะพร้าวอ่อน ลองกอง เงาะ สับปะรด กล้วย ส้มโอ) ปศุสัตว์ GAP (โคเนื้อ โคนม สุกร ไก่เนื้อ ไก่ไข่) ประมง GAP (กุ้งทะเล ปลานิล)

ผลการดำเนินงาน : ผ่านเป้าหมายขั้นสูง มูลค่าสินค้าเกษตรปลอดภัยที่ผ่านการตรวจรับรองมาตรฐาน GAP ในปี 2568 มีอัตราการขยายตัวของมูลค่าของสินค้าเพิ่มขึ้นร้อยละ 6.18

(3) อัตราการขยายตัวของมูลค่าของสินค้าเกษตรปลอดภัยที่เป็นสินค้าอินทรีย์ (ปีงบประมาณ)

สินค้าเกษตรอินทรีย์ ประกอบด้วย : ข้าวอินทรีย์ พืชอินทรีย์ (มะพร้าวแกง/ มะพร้าวอ่อน มันสำปะหลัง กล้วย มังคุด อ้อยโรงงาน มะม่วง ทุเรียน ลองกอง/ ลางสาด/ ตูญ เห็ด) ปศุสัตว์อินทรีย์ (โคนม และนํ้านมดิบ ไก่ไข่และไข่ไก่ ไก่เนื้อ) ประมงอินทรีย์

ผลการดำเนินงาน : ผ่านเป้าหมายขั้นสูง มูลค่าสินค้าเกษตรปลอดภัยที่เป็นสินค้าอินทรีย์ ในปี 2568 มีอัตราการขยายตัวของมูลค่าของสินค้าเพิ่มขึ้นร้อยละ 11.76

(4) รายได้เงินสดสุทธิทางการเกษตรของเกษตรกรเฉลี่ยต่อครัวเรือน (บาท/ครัวเรือน/ปี)

รายได้เงินสดทางการเกษตร หมายถึง รายได้ที่เป็นเงินสดจากการจำหน่ายผลผลิต ผลพลอยได้ และสิ่งอื่นใดจากกระบวนการผลิตทางการเกษตร ประกอบด้วย รายได้เงินสดเกษตรทางพืช รายได้เงินสดเกษตรทางสัตว์ และรายได้เงินสดเกษตรอื่น ๆ ที่เกิดขึ้นในฟาร์ม (ไม่รวมถึงการเก็บของป่ามาขาย และบริการทางการเกษตร)

รายจ่ายเงินสดทางการเกษตร หมายถึง ค่าใช้จ่ายที่เป็นเงินสดในการซื้อวัสดุปัจจัยการผลิต และค่าจ้างแรงงานที่ใช้ในกระบวนการผลิตทางการเกษตร ทั้งการปลูกพืชเลี้ยงสัตว์ และกิจกรรมอื่นที่เกี่ยวข้องกับการเกษตร ที่เกิดขึ้นในฟาร์ม

รายได้เงินสดสุทธิทางการเกษตร หมายถึง รายได้เงินสดทางการเกษตรหักด้วยรายจ่ายเงินสดทางการเกษตร

ผลการดำเนินงาน : ผ่านเป้าหมายมาตรฐาน รายได้เงินสดสุทธิทางการเกษตรของเกษตรกรเฉลี่ยเพิ่มขึ้น 83,130 บาท/ครัวเรือน/ปี

(5) จำนวนจังหวัดที่มีการจัดทำเส้นแนวเขตที่ดินของรัฐตามหลักเกณฑ์ One Map แล้วเสร็จ

เส้นแนวเขตที่ดินตามหลักเกณฑ์ One Map หมายถึง การปรับปรุงแนวเขตที่ดินของรัฐแบบบูรณาการ ตาม พรบ. คณะกรรมการนโยบายที่ดินแห่งชาติ พ.ศ. 2562 มาตรา 10 (7) ที่กำหนดให้เสนอแนะต่อคณะรัฐมนตรี เพื่อกำหนดแนวทางการแก้ไขปัญหาแนวเขตที่ดินของรัฐ และมาตรการช่วยเหลือผู้ที่ได้รับผลกระทบจากการกำหนดแนวเขตที่ดินของรัฐ โดยมีวัตถุประสงค์เพื่อให้ประเทศไทยมีแนวเขตที่ดินของรัฐที่ถูกต้อง ทันท่วงที ไม่ทับซ้อนกันบนพื้นฐานแผนที่มาตราส่วน 1 : 4000 เพื่อให้ส่วนราชการใช้และยึดถือในแนวทางเดียวกัน

ดำเนินงานภายใต้การขับเคลื่อนการบูรณาการร่วมกันของหน่วยงานที่มีที่ดินของรัฐในความรับผิดชอบ 9 หน่วยงาน ได้แก่ กรมป่าไม้ กรมอุทยานแห่งชาติ สัตว์ป่า และพันธุ์พืช กรมทรัพยากรทางทะเลและชายฝั่ง สำนักงานการปฏิรูปที่ดินเพื่อเกษตรกรรม (ส.ป.ก.) กรมพัฒนาที่ดิน กรมส่งเสริมสหกรณ์ กรมพัฒนาสังคมและสวัสดิการ กรมธนารักษ์ และกรมที่ดิน รวมทั้งหน่วยงานอื่นที่เกี่ยวข้อง 4 หน่วยงาน ได้แก่ สำนักงานคณะกรรมการนโยบายที่ดินแห่งชาติ (สคทช.) สำนักงานคณะกรรมการป้องกันและปราบปรามการทุจริตในภาครัฐ (ป.ป.ท.) กรมแผนที่ทหาร และกรมการปกครอง

ผลการดำเนินงาน : ผ่านเป้าหมายมาตรฐาน



2) ตัวชี้วัดที่กรมส่งเสริมสหกรณ์เป็นเจ้าภาพหลัก จำนวน 4 ตัวชี้วัด

การประเมินศักยภาพของสหกรณ์ภาคการเกษตรและกลุ่มเกษตรกร :

กรมส่งเสริมสหกรณ์ร่วมกับกรมตรวจบัญชีสหกรณ์รับผิดชอบพิจารณาการประเมินความเข้มแข็งของสหกรณ์และกลุ่มเกษตรกร ใน 4 มิติ ดังนี้ 1) ความสามารถในการให้บริการสมาชิก 2) ประสิทธิภาพในการดำเนินธุรกิจ 3) ประสิทธิภาพในการจัดการองค์กร และ 4) ประสิทธิภาพของการบริหารงาน หลังจากนั้นได้นำผลมาจัดชั้นความเข้มแข็งของสหกรณ์และกลุ่มเกษตรกรตามเงื่อนไขสำคัญที่สอดคล้องกับสถานการณ์เศรษฐกิจและสังคมของปีนั้น ๆ ดังนี้

(1) สัดส่วนของจำนวนสหกรณ์ในภาคการเกษตรที่มีความเข้มแข็งระดับ 1 และ 2 ต่อจำนวนสหกรณ์ที่ขึ้นทะเบียนในภาคการเกษตรทั้งหมด

ผลการดำเนินงาน : ผ่านเป้าหมายขั้นสูง สหกรณ์ในภาคการเกษตรมีความเข้มแข็งระดับ 1 และ 2 ร้อยละ 50.49 (จำนวน 1,612 แห่ง จากสหกรณ์ในภาคการเกษตรทั้งหมด 3,193 แห่ง)

(2) สัดส่วนของกลุ่มเกษตรกรที่มีความเข้มแข็งระดับ 1 และ 2 ต่อจำนวนกลุ่มเกษตรกรที่ขึ้นทะเบียนกับกระทรวงเกษตรและสหกรณ์ทั้งหมด

ผลการดำเนินงาน : ผ่านเป้าหมายขั้นสูง กลุ่มเกษตรกรที่มีความเข้มแข็งระดับ 1 และ 2 ร้อยละ 34.23 (จำนวน 1,169 แห่ง จากกลุ่มเกษตรกรทั้งหมด 3,415 แห่ง)

(3) ร้อยละเฉลี่ยของงานบริการที่พัฒนาเป็น e-Service และให้บริการบนแพลตฟอร์มดิจิทัลกลาง

งานบริการที่พัฒนาเป็น e-Service หมายถึง งานบริการที่หน่วยงานต้องพัฒนาเพื่อให้สามารถให้บริการในรูปแบบ e-Service และให้บริการบนแพลตฟอร์มดิจิทัลกลาง (Biz Portal และ/หรือ Citizen Portal) แพลตฟอร์มดิจิทัลกลาง หมายถึง ศูนย์กลางบริการภาครัฐเพื่อภาคธุรกิจ (Biz Portal) และระบบพอร์ทัลกลางเพื่อประชาชน (Citizen Portal) ตามประกาศคณะกรรมการพัฒนารัฐบาลดิจิทัล เรื่อง แพลตฟอร์มกลางของงานบริการภาครัฐสำหรับภาคธุรกิจและประชาชน เมื่อวันที่ 25 มกราคม 2566

ผลการดำเนินงาน : ผ่านเป้าหมายขั้นสูง คิดเป็นร้อยละ 100 (จำนวน 3 งานบริการ โดยทุกงานบริการดำเนินการได้ตามขั้นตอนสำคัญ 1 – 5)

(4) ร้อยละเฉลี่ยของงานบริการที่เป็น e-Service สามารถเชื่อมโยงกับแพลตฟอร์มดิจิทัลกลาง

งานบริการที่เป็น e-Service หมายถึง งานบริการที่หน่วยงานสามารถให้บริการในรูปแบบ e-Service ได้แล้ว และต้องพัฒนาเพื่อเชื่อมโยงมาให้บริการบนแพลตฟอร์มดิจิทัลกลาง

ผลการดำเนินงาน : ผ่านเป้าหมายขั้นสูง คิดเป็นร้อยละ 100 (จำนวน 1 งานบริการ ดำเนินการได้ตามขั้นตอนสำคัญ 1 – 5)



กลุ่มที่ 2 ตัวชี้วัดขับเคลื่อนการบูรณาการร่วมกัน (Joint KPIs) จำนวน 3 ตัวชี้วัด**1) ตัวชี้วัดตามประเด็นนโยบายสำคัญ (Agenda) ตามมติคณะรัฐมนตรี จำนวน 2 ตัวชี้วัด****(1) ร้อยละของพื้นที่เป้าหมายที่มีค่าเฉลี่ยรายปีปริมาณฝุ่นละออง PM 2.5 เป็นไปตามเกณฑ์ที่กำหนด**

มาตรการรับมือสถานการณ์ไฟป่า หมอกควัน และฝุ่นละออง ปี 2568 หมายถึง มาตรการที่จัดทำขึ้นเพื่อรับมือ/แก้ไขปัญหา PM 2.5 ในปี 2568 โดยเป็นมาตรการที่คณะรัฐมนตรีทราบหรือเห็นชอบ โดยมีพื้นที่เป้าหมาย คือ จังหวัดที่มีสถานีตรวจวัดคุณภาพอากาศในบรรยากาศแบบอัตโนมัติของกรมควบคุมมลพิษและถูกกำหนดให้เป็นพื้นที่เป้าหมายภายใต้มาตรการรับมือสถานการณ์ไฟป่า หมอกควัน และฝุ่นละออง ปี 2568

ผลการดำเนินงาน : ผ่านเป้าหมายมาตรฐาน ผลงานร้อยละ 52.31

(2) ร้อยละของจำนวนจุดความร้อน (Hot Spot) ในพื้นที่เกษตรกรรม

จำนวนจุดความร้อน (Hot Spot) ในพื้นที่เกษตรกรรม หมายถึง จุดความร้อนที่เกิดจากการเผาวัสดุเหลือใช้ทางการเกษตร โดยกระทรวงเกษตรและสหกรณ์ได้จัดทำแนวทางการป้องกันและแก้ไขปัญหาการเผาในพื้นที่เกษตรกรรม ปี 2567/68 เพื่อใช้เป็นแนวทางในการป้องกันและกำกับดูแลการดำเนินงานแก้ไขปัญหาการเผาในพื้นที่การเกษตรให้มีประสิทธิภาพ โดยมีเป้าหมายคือลดจุดความร้อนจากการเผาในพื้นที่เกษตรกรรมไม่น้อยกว่าร้อยละ 5

ผลการดำเนินงาน : ผ่านเป้าหมายมาตรฐาน จำนวน Hot Spot ลดลงร้อยละ 4.15

2) ตัวชี้วัดที่กรมส่งเสริมสหกรณ์เป็นเจ้าภาพหลัก จำนวน 1 ตัวชี้วัด**(1) ร้อยละของมูลค่าการจำหน่ายผลิตภัณฑ์ชุมชนของสถาบันเกษตรกรและสมาชิก**

ตัวชี้วัดเฉพาะหน่วยงาน :

(1.1) ผลิตภัณฑ์ชุมชน ประกอบด้วยสินค้า จำนวน 5 ประเภท ได้แก่ 1. ประเภทอาหาร 2. ประเภทเครื่องดื่ม 3. ประเภทผ้าและเครื่องแต่งกาย 4. ประเภทของใช้ ของตกแต่ง ของที่ระลึก และ 5. ประเภทสมุนไพรที่ไม่ใช่อาหาร

(1.2) สถาบันเกษตรกร หมายถึง สหกรณ์ กลุ่มเกษตรกร กลุ่มอาชีพภายใต้สังกัดสหกรณ์/กลุ่มเกษตรกร และกลุ่มลูกหลานเกษตรกรที่เป็นสมาชิกสหกรณ์/กลุ่มเกษตรกร ซึ่งอยู่ภายใต้สังกัดสหกรณ์/กลุ่มเกษตรกร

ผลการดำเนินงาน : ผ่านเป้าหมายขั้นสูง มูลค่าการจำหน่ายผลิตภัณฑ์ชุมชนของสถาบันเกษตรกรและสมาชิก คิดเป็นร้อยละ 3.79

องค์ประกอบที่ 2 : การประเมินศักยภาพในการดำเนินงาน (Potential Base) จำนวน 5 ตัวชี้วัดได้แก่**(1) คะแนนการประเมินสถานะของหน่วยงานในการเป็นระบบราชการ 4.0 (PMQA 4.0)**

PMQA 4.0 คือ เครื่องมือการประเมินระบบการบริหารของส่วนราชการในเชิงบูรณาการเพื่อเชื่อมโยงยุทธศาสตร์ของส่วนราชการกับเป้าหมาย และทิศทางการพัฒนาของประเทศ โดยมีวัตถุประสงค์เพื่อเป็นแนวทางให้ส่วนราชการพัฒนาไปสู่ระบบราชการ 4.0 เพื่อประเมินความสามารถในการบริหารจัดการภายในหน่วยงานและความพยายามของส่วนราชการในการขับเคลื่อนงานให้บรรลุเป้าหมายอย่างยั่งยืน

ผลการดำเนินงาน : ผ่านเป้าหมายมาตรฐาน เท่ากับ 421.76 คะแนน



(2) ระดับความพร้อมรัฐบาลดิจิทัลหน่วยงานภาครัฐของประเทศไทย

ระดับความพร้อมรัฐบาลดิจิทัล แบ่งเป็น 5 ระดับ ได้แก่ ระดับที่ 1 ระดับขั้นริเริ่ม (Initial) ระดับที่ 2 ระดับขั้นต้น (Developing) ระดับที่ 3 ระดับขั้นกลาง (Defined) ระดับที่ 4 ระดับขั้นสูง (Managed) และระดับที่ 5 ระดับขั้นสูงสุด (Optimizing) จากการสำรวจ 7 มิติ (Pillar) ได้แก่ 1) Policies and Practices 2) Data-driven Practices 3) Digital Capability 4) Public Service 5) Smart Back Office 6) Secure and Efficient Infrastructure และ 7) Digital Technology Practices

ผลการดำเนินงาน : ผ่านเป้าหมายขั้นสูง มีจำนวน Pillar ระดับ 3 ขึ้นไป เท่ากับ 7

(3) คะแนนความพร้อมรัฐบาลดิจิทัลหน่วยงานภาครัฐของประเทศไทย

ผลการดำเนินงาน : ผ่านเป้าหมายขั้นสูง ผลการดำเนินงาน รวม 74.19 คะแนน

(4) คะแนน EIT Public

การประเมินความพึงพอใจ ใช้ข้อมูลจากผลการประเมินคุณธรรมและความโปร่งใสในการดำเนินงานของหน่วยงานภาครัฐ (Integrity and Transparency Assessment : ITA) ในแบบวัดการรับรู้ของผู้มีส่วนได้ส่วนเสียจากภายนอก (External Integrity and Transparency Assessment : EIT) โดยการเก็บรวบรวมข้อมูลผู้มีส่วนได้ส่วนเสียภายนอก (EIT) จะมีการจำแนกออกเป็น 2 ส่วน คือ ส่วนที่ 1 ผู้รับบริการหรือติดต่อราชการ เข้าตอบด้วยตนเอง (EIT Public) และส่วนที่ 2 สำนักงาน ป.ป.ช. จัดเก็บข้อมูล (EIT Survey)

ผู้มีส่วนได้ส่วนเสียภายนอก หมายถึง บุคคล นิติบุคคล บริษัทเอกชน หรือหน่วยงานของรัฐอื่นที่เคยมารับบริการหรือมาติดต่อภารกิจของหน่วยงานภาครัฐ รวมไปถึงพนักงานจ้างเหมาบริการ ในรอบปีงบประมาณ พ.ศ. 2568 นอกจากนี้ ยังหมายรวมถึงผู้มีส่วนได้ส่วนเสียสำคัญ หรือผู้มีส่วนได้ส่วนเสียทางใดทางหนึ่งหรือได้รับผลกระทบจากการกำหนดนโยบายการปฏิบัติหน้าที่หรือการดำเนินงานตามภารกิจของหน่วยงาน

วิธีการวัด ใช้ผลคะแนน EIT Public ของสำนักงาน ป.ป.ช.

ผลการดำเนินงาน : ผ่านเป้าหมายขั้นสูง ผลการดำเนินงาน รวม 97.85 คะแนน

(5) คะแนน EIT Survey

วิธีการวัด ใช้ผลคะแนน EIT Survey ของสำนักงาน ป.ป.ช.

ผลการดำเนินงาน : ผ่านเป้าหมายขั้นสูง ผลการดำเนินงาน รวม 97.14 คะแนน





สรุปผลการปฏิบัติงานและการใช้จ่ายงบประมาณ ตามแผนปฏิบัติงานและงบประมาณรายจ่าย ประจำปีงบประมาณ พ.ศ. 2568

กรมส่งเสริมสหกรณ์ดำเนินงานตามแผนปฏิบัติงานและงบประมาณรายจ่ายประจำปีงบประมาณ พ.ศ. 2568 จำนวน 6 แผนงาน 2 ผลผลิต 21 โครงการ งบประมาณที่ได้รับ (หลังโอนเปลี่ยนแปลง) จำนวนทั้งสิ้น 2,798.3635 ล้านบาท ผลงานสะสมตั้งแต่วันที่ 1 ตุลาคม 2567 – 30 กันยายน 2568 มีผลสำเร็จจากการปฏิบัติงานตามตัวชี้วัดตามเอกสารงบประมาณ คิดเป็นร้อยละ 91.83 ของเป้าหมายในภาพรวม ต่ำกว่าเป้าหมายตามแผนปฏิบัติงาน ร้อยละ 8.17 (เป้าหมายกำหนดไว้ ร้อยละ 100) และผลการใช้จ่ายงบประมาณในภาพรวม จำนวนทั้งสิ้น 2,858.3855 ล้านบาท คิดเป็นร้อยละ 102.14 ของงบประมาณที่ได้รับทั้งหมด โดยมีแผนงานที่มีผลการใช้จ่ายงบประมาณสูงกว่าแผนตาม พ.ร.บ. ที่ได้รับ จำนวน 1 แผนงาน คือ แผนงานบุคลากรภาครัฐ เนื่องจากกรมได้ทำหนังสือแจ้งไปยังกรมบัญชีกลางเพื่อขอรับการจัดสรรงบประมาณรายจ่ายบุคลากรภายใต้แผนงานบุคลากรภาครัฐ ประจำปีงบประมาณ พ.ศ. 2568 (งบกลาง) เพิ่มเติม จำนวน 60.6113 ล้านบาท เพื่อนำไปสมทบงบบุคลากรของกรมที่ไม่เพียงพอ

ผลสัมฤทธิ์และประโยชน์ที่ได้รับจากการใช้จ่ายงบประมาณ ประจำปีงบประมาณ พ.ศ. 2568

1. ผลผลิตสหกรณ์และกลุ่มเกษตรกรได้รับการส่งเสริมและพัฒนาให้มีความเข้มแข็งตามศักยภาพ

- 1) สหกรณ์ภาคการเกษตรมีความเข้มแข็งระดับ 1 และ 2 จำนวน 1,612 แห่ง คิดเป็นร้อยละ 50.49 ของสหกรณ์ที่ดำเนินธุรกิจทั้งหมดจำนวน 3,193 แห่ง
- 2) สหกรณ์นอกภาคการเกษตรมีความเข้มแข็งระดับ 1 และ 2 จำนวน 1,847 แห่ง คิดเป็นร้อยละ 60.07 ของสหกรณ์ที่ดำเนินธุรกิจทั้งหมดจำนวน 3,075 แห่ง
- 3) กลุ่มเกษตรกรมีความเข้มแข็งระดับ 1 และ 2 จำนวน จำนวน 1,169 แห่ง คิดเป็นร้อยละ 34.23 ของกลุ่มเกษตรกรที่มีสถานะดำเนินธุรกิจทั้งหมดจำนวน 3,415 แห่ง
- 4) สหกรณ์และกลุ่มเกษตรกรมีปริมาณธุรกิจรวมทั้งสิ้น 2,737,758.08 ล้านบาท ปริมาณธุรกิจเพิ่มขึ้นจากปี 2567 จำนวน 19,268.49 ล้านบาท คิดเป็นร้อยละ 0.71 ปริมาณธุรกิจที่มีมูลค่าสูงสุด 3 ลำดับแรก ได้แก่ ธุรกิจรับฝากเงิน จำนวน 939,388.24 ล้านบาท ธุรกิจการรวบรวมผลผลิตเพื่อขายหรือแปรรูป จำนวน 111,957.11 ล้านบาท และธุรกิจแปรรูปผลิตผลการเกษตรและการผลิตสินค้า จำนวน 31,480.38 ล้านบาท ตามลำดับ สรุปปริมาณธุรกิจสหกรณ์และกลุ่มเกษตรกรได้ดังนี้
 - ปริมาณธุรกิจของสหกรณ์ในภาพรวม ปี 2568 รวมทั้งสิ้น 2,728,278.12 ล้านบาท แบ่งเป็น สหกรณ์ภาคการเกษตร จำนวน 375,263.13 ล้านบาท และสหกรณ์นอกภาคการเกษตร จำนวน 2,353,014.99 ล้านบาท มีปริมาณธุรกิจเพิ่มขึ้นจากปี 2567 รวม 18,272.76 ล้านบาท
 - ปริมาณธุรกิจของกลุ่มเกษตรกรในภาพรวม ปี 2568 รวมทั้งสิ้น 9,479.96 ล้านบาท มีปริมาณธุรกิจเพิ่มขึ้นจากปี 2567 รวม 995.44 ล้านบาท



2. โครงการส่งเสริมและพัฒนาสินค้าเกษตรอัตลักษณ์พื้นถิ่น

สหกรณ์ กลุ่มเกษตรกร และกลุ่มอาชีพได้รับการส่งเสริมและพัฒนาสินค้าเกษตรอัตลักษณ์พื้นถิ่น ใน 5 ชนิดสินค้า รวม 85 แห่ง ได้แก่ สินค้าผลไม้ จำนวน 27 แห่ง ข้าว จำนวน 19 แห่ง ผ้าไหม/ผ้าทอ จำนวน 28 แห่ง ปศุสัตว์ (โคเนื้อ) จำนวน 3 แห่ง ผลิตภัณฑ์ชุมชน จำนวน 8 แห่ง โดยอบรบการใช้เทคโนโลยี/นวัตกรรม การผลิต/การประชาสัมพันธ์/การตลาดออนไลน์และการพัฒนาสินค้าสู่ GI จำนวน 85 แห่ง สมาชิกรวม 1,768 ราย อาทิ ผ้าไหมลายขิด มะม่วงจินหงส์ ส้มโอขาวใหญ่ มะม่วงน้ำดอกไม้สีทอง ทุเรียนปาละอู เป็นต้น รวมทั้งจัดงานแสดงและจำหน่ายสินค้าเกษตรอัตลักษณ์พื้นถิ่นและผลิตภัณฑ์ชุมชน ในชื่องาน “Co-op Market Fair พลังสหกรณ์ ขับเคลื่อนสินค้าเกษตรอัตลักษณ์พื้นถิ่น” จำนวน 7 ครั้ง มีสหกรณ์ กลุ่มเกษตรกร และกลุ่มอาชีพ เข้าร่วมจำหน่ายสินค้า จำนวน 109 แห่ง มีมูลค่าการจำหน่ายสินค้าและการเจรจาธุรกิจภายในงานรวมทั้งสิ้น 2,790,378 บาท ส่งผลให้มีมูลค่าสินค้าเกษตรอัตลักษณ์พื้นถิ่นรวม 1,779.02 ล้านบาท เพิ่มขึ้น จำนวน 368.31 ล้านบาท คิดเป็นร้อยละ 26.11 เมื่อเทียบกับปีที่ 2567

3. โครงการสร้างความเชื่อมั่นในสินค้าเกษตรและอาหาร

1) สมาชิกสหกรณ์จำนวน 164 ราย รวม 73 แห่ง ได้รับความรู้การจัดการด้านการตลาดสมัยใหม่ และการตรวจสอบย้อนกลับสินค้าเกษตร เพื่อพัฒนารูปแบบการนำเสนอสินค้าให้ตรงกับความต้องการของตลาด เพิ่มช่องทางการจำหน่ายสินค้าผ่านตลาดออนไลน์ และสร้างความเชื่อมั่นให้กับผู้บริโภคมากยิ่งขึ้น โดยสหกรณ์ มีการใช้การตรวจสอบย้อนกลับสินค้าเกษตรเพื่อสร้างความเชื่อมั่นให้กับผู้บริโภคแล้ว จำนวน 8 แห่ง

2) สถาบันเกษตรกรมีช่องทางการจำหน่ายเพิ่มขึ้น จำนวน 127 แห่ง โดยนำสินค้าของสหกรณ์ และกลุ่มเกษตรกร เช่น อาหารทะเลแปรรูป/ เมล็ดมะม่วงหิมพานต์/ น้ำพริก/ ผ้าไหม ผ้าฝ้าย หม้อฮ่อม/ ผ้าบาติก/ ทุเรียนปาละอู/ ส้มโอทับทิมสยาม/ กาแฟ/ เนื้อโค/ ปลาฉิ่งฉาง/ น้ำมันหอม เครื่องหอม เป็นต้น มาจำหน่ายในงานแสดงและจำหน่ายสินค้าเกษตร จำนวน 3 ครั้ง ส่งผลให้เกิดการจับคู่ธุรกิจ (Business Matching) รวม 9 คู่ค้า และมียอดจำหน่ายในการจัดงานรวม 7.9636 ล้านบาท

4. โครงการสร้างมูลค่าเพิ่มจากวัสดุเหลือใช้ทางการเกษตร

สหกรณ์และกลุ่มเกษตรกร จำนวน 130 แห่ง ได้รับการส่งเสริมและจัดทำแผนการนำเทคโนโลยี/ นวัตกรรมจากการวิจัยพัฒนาการนำส่วนเกินหรือวัสดุเหลือใช้ทางการเกษตรมาใช้ประโยชน์ในการลดต้นทุน และสร้างมูลค่าเพิ่ม เช่น การทำชาจากเปลือกกล้วยน้ำว้า/ การทำปุ๋ยหมักจากแกรบ/ ก๊าซชีวภาพจากมูลสุกร เป็นต้น รวมทั้งสนับสนุนเงินอุดหนุนในการจัดหาอุปกรณ์เพื่อลดต้นทุนและสร้างมูลค่าเพิ่มสินค้าเกษตรของ สหกรณ์ในพื้นที่ 7 จังหวัด รวม 7 แห่ง 10 รายการ ส่งผลให้สหกรณ์มีรายได้จากการจัดการวัสดุเหลือใช้เพิ่มขึ้น จำนวน 10 แห่ง คิดเป็นร้อยละ 62.50 ของเป้าหมาย จำนวน 16 แห่ง

5. โครงการส่งเสริมการแปรรูปสินค้าเกษตร

สหกรณ์และกลุ่มเกษตรกรได้รับการส่งเสริมการทำเกษตรแปรรูป (สินค้า: ข้าว ผัก ผลไม้ กาแฟ ยางพารา โคเนื้อ และปศุสัตว์) จำนวน 177 แห่ง แบ่งเป็น กลุ่มผลิตภัณฑ์และต่อยอดพัฒนาผลิตภัณฑ์เกษตรแปรรูป จำนวน 100 แห่ง และกลุ่มส่งเสริมการแปรรูปสินค้าเกษตร จำนวน 77 แห่ง สินค้าเกษตรแปรรูป เช่น เต้าหู้ไข่ไก่/ ลูกชิ้นโคเนื้อ/ ปลาสาม/ พริกจินดาปน/ กระเทียมผง เป็นต้น โดยส่งเสริมการจัดทำแผนการเชื่อมโยงการผลิตและการตลาด มีการเจรจาซื้อขาย แลกเปลี่ยนสินค้าเกษตร จำนวน 10 เครือข่าย ได้แก่ เซราม์ปลายข้าว ข้าวสาร นม กาแฟ ปลาฉิ่งฉาง กระเทียมแคปซูล น้ำมันปาล์มแดง โคเนื้อ น้ำผึ้งบรรจุขวด และน้ำส้มแขก รวมทั้งสนับสนุนเงินอุดหนุนในการจัดหาอุปกรณ์/สิ่งก่อสร้างเพื่อเพิ่มศักยภาพการดำเนินธุรกิจให้แก่สหกรณ์และกลุ่มเกษตรกรในพื้นที่ 11 จังหวัด รวม 15 แห่ง 39 รายการ ส่งผลให้มีมูลค่าการจำหน่ายสินค้าเกษตรแปรรูป รวม 6,456.4927 ล้านบาท เพิ่มขึ้น 397.1234 ล้านบาท คิดเป็นร้อยละ 6.55 เมื่อเทียบกับปี 2567



6. โครงการส่งเสริมและพัฒนาสถาบันเกษตรกร

1) สหกรณ์และกลุ่มเกษตรกรได้รับการส่งเสริมและพัฒนาเพื่อรักษาและยกระดับความเข้มแข็ง จำนวน 1,362 แห่ง โดยส่งเสริมการเพิ่มปริมาณธุรกิจ การพัฒนาศักยภาพการดำเนินธุรกิจรวบรวมและแปรรูป การมีส่วนร่วมของสมาชิก การปิดบัญชี การควบคุมภายใน การส่งเสริมจริยธรรมและธรรมาภิบาลของสหกรณ์ และการพัฒนาบุคลากรสหกรณ์

2) สหกรณ์และกลุ่มเกษตรกรเป้าหมายสามารถรักษาระดับ/ยกระดับขึ้นความเข้มแข็งเพิ่มมากขึ้น จำนวน 687 แห่ง คิดเป็นร้อยละ 50.26 ของเป้าหมาย 1,362 แห่ง ประกอบด้วย (1) รักษากระดับความเข้มแข็งในระดับชั้น 1 จำนวน 375 แห่ง และ (2) ยกระดับความเข้มแข็ง จากระดับชั้น 2 และ 3 ขึ้นสู่ระดับที่ดีที่สุด จำนวน 312 แห่ง

7. โครงการระบบส่งเสริมเกษตรแบบแปลงใหญ่

แปลงใหญ่สหกรณ์/กลุ่มเกษตรกรได้รับการส่งเสริมให้มีการบริหารจัดการกลุ่มร่วมกันตลอดห่วงโซ่ จำนวน 400 แปลง รวมทั้งอบรมการประยุกต์ใช้เทคโนโลยีสมัยใหม่ในการผลิต การแปรรูป เพื่อลดต้นทุนการผลิต และสนับสนุนการเชื่อมโยงตลาดแปลงใหญ่สหกรณ์และกลุ่มเกษตรกรที่จัดตั้งในปี 2566 จำนวน 1,443 ราย ส่งผลให้แปลงใหญ่สหกรณ์และกลุ่มเกษตรกรมีการประยุกต์ใช้เทคโนโลยีสมัยใหม่ จำนวน 23 แปลง ตัวอย่างเทคโนโลยีที่ใช้ เช่น ระบบโซล่าเซลล์สำหรับให้อาหารและออกซิเจนในบ่อปลานิล/ เครื่องผสมน้ำกรดอัตโนมัติ เป็นต้น มูลค่าสินค้าที่มีการใช้เทคโนโลยีอัจฉริยะเพิ่มขึ้น จำนวน 32.33 ล้านบาท คิดเป็นร้อยละ 19.49

8. โครงการยกระดับสถาบันเกษตรกรให้เป็นผู้ประกอบการธุรกิจเกษตร

สหกรณ์ภาคการเกษตรได้รับการพัฒนาศักยภาพเพื่อยกระดับเป็นผู้ประกอบการธุรกิจเกษตร จำนวน 139 แห่ง โดยอบรมพัฒนาทักษะให้แก่คณะกรรมการ ฝ่ายจัดการ รวม 849 ราย ผ่านหลักสูตรต่าง ๆ เช่น เปิดมุมมองผู้ประกอบการ และการเพิ่มประสิทธิภาพการใช้อุปกรณ์การตลาด/ เสริมสร้างศักยภาพสถาบันเกษตรกร เป็นผู้ประกอบการยุคใหม่/ จัด Roadshow การเชื่อมโยงเครือข่ายทางธุรกิจระหว่างสหกรณ์ผู้ผลิตข้าวและผู้รับซื้อ เป็นต้น รวมทั้งสนับสนุนอุปกรณ์/สิ่งก่อสร้างเพื่อยกระดับศักยภาพในการบริหารจัดการและการแข่งขันให้แก่ สหกรณ์ กลุ่มเกษตรกรในพื้นที่ 47 จังหวัด รวม 103 แห่ง 125 รายการ ส่งผลให้สหกรณ์ภาคการเกษตรสามารถเพิ่มศักยภาพการบริหารจัดการธุรกิจเกษตรและผลิตภัณฑ์ที่ได้มาตรฐาน จำนวน 69 แห่ง คิดเป็นร้อยละ 49.64 ของเป้าหมาย 139 แห่ง

9. โครงการยกระดับคุณภาพมาตรฐานสินค้าเกษตร

1) สหกรณ์และกลุ่มเกษตรกรส่งเสริมให้สมาชิกทำการเกษตรปลอดภัย จำนวน 114 แห่ง สมาชิกรวม 2,291 ราย สหกรณ์เป็นแหล่งรวบรวมผลผลิตที่ได้มาตรฐานจากสมาชิกจำนวน 55 แห่ง จำหน่ายผ่านช่องทางต่าง ๆ เช่น เซเว่น Marko Top supermarket โรงพยาบาล โรงแรม ร้านอาหาร เครือข่ายสหกรณ์ และตลาดชุมชน มีมูลค่าสินค้าเกษตรปลอดภัย รวม 2,323.5042 ล้านบาท เพิ่มขึ้น จำนวน 76.6422 ล้านบาท คิดเป็นร้อยละ 3.41

2) สมาชิกสหกรณ์และกลุ่มเกษตรกรยื่นขอใบรับรองมาตรฐานการปฏิบัติทางการเกษตรที่ดี (GAP) จำนวน 1,181 ราย พื้นที่ปลูก 8,044 ไร่ คิดเป็นร้อยละ 51.55 ของสมาชิก 2,291 ราย สมาชิกได้รับใบรับรอง GAP จำนวน 372 ราย และสมาชิกในพื้นที่นิคมสหกรณ์ผ่านการประเมินแปลงเบื้องต้นพร้อมที่จะยื่นขอรับรองตามระบบมาตรฐานสินค้าเกษตร จำนวน 644 ราย



10. โครงการส่งเสริมการปลูกพืชสมุนไพร

สหกรณ์ได้รับการส่งเสริมการปลูกพืชสมุนไพร จำนวน 73 แห่ง สมาชิกสหกรณ์รวม 1,460 ราย โดยส่งเสริมการผลิตพืชสมุนไพรที่มีคุณภาพตามมาตรฐาน GAP/ อินทรีย์หรือมาตรฐานอื่น ๆ/ การลดต้นทุน/ การแปรรูป การเชื่อมโยงเครือข่าย และการตลาดพืชสมุนไพรเพื่อสร้างรายได้ เช่น ลูกประคบ ยาต้มสมุนไพร น้ำมันสมุนไพรจากโพลสต เป็นต้น สหกรณ์รวบรวมผลผลิตพืชสมุนไพรจากสมาชิก จำนวน 20 แห่ง ปริมาณรวม 276.909 ตัน โดยรวบรวมพืชสมุนไพร เช่น ขมิ้นชัน โพล มะกรูด กระชาย ข่า ตะไคร้ ฟ้าทะลายโจร พริกไทยดำปะเหลียน ส่งผลให้สมาชิกที่เข้าร่วมโครงการมีรายได้จากการปลูกพืชสมุนไพร รวม 3.7912 ล้านบาท เพิ่มขึ้น 1.4696 ล้านบาท คิดเป็นร้อยละ 63.30

11. โครงการเพิ่มประสิทธิภาพด้านการผลิตและการขนส่งของสหกรณ์เพื่อเป็นต้นแบบในการบริหารจัดการ

สหกรณ์ จำนวน 150 แห่ง ได้รับการส่งเสริมเพื่อเพิ่มประสิทธิภาพด้านการผลิตและการขนส่งของสหกรณ์เพื่อเป็นต้นแบบในการบริหารจัดการ โดยอบรมการบริหารจัดการระบบโลจิสติกส์สินค้าเกษตรในแต่ละชนิด และการจัดการผลผลิต/ผลิตภัณฑ์ รวมทั้งสนับสนุนอุปกรณ์เพื่อเพิ่มศักยภาพการผลิตและขนส่งให้แก่สหกรณ์ในพื้นที่ 11 จังหวัด รวม 14 แห่ง 16 รายการ ให้มีประสิทธิภาพมากยิ่งขึ้น ทั้งนี้ สหกรณ์มีแผนการขับเคลื่อนกิจกรรมทางโลจิสติกส์ของสหกรณ์เพื่อลดต้นทุนการผลิตและลดต้นทุนโลจิสติกส์รวม 150 แผน (สหกรณ์แห่งละ 1 แผน) ส่งผลให้มูลค่าการค้าเงินธุรกิจรวบรวมของสหกรณ์ จำนวน 1,018.9895 ล้านบาท

12. โครงการเพิ่มประสิทธิภาพการขนส่งระบบควบคุมอุณหภูมิ (Cold Chain) ของสถาบันเกษตรกร

สหกรณ์โคนมได้รับการพัฒนาประสิทธิภาพกระบวนการผลิตการขนส่งและการกระจายสินค้าของภาคเกษตร จำนวน 20 แห่ง โดยอบรมการบริหารจัดการระบบโลจิสติกส์ตลอดห่วงโซ่อุปทาน และการจัดทำแผนการบริหารห่วงโซ่เย็น/ ลดการสูญเสีย (Cold Chain) รวมทั้งสนับสนุนอุปกรณ์เพื่อเพิ่มศักยภาพการขนส่งและกระจายสินค้าของสหกรณ์ในพื้นที่ 7 จังหวัด รวม 9 แห่ง 9 รายการ ส่งผลให้สหกรณ์มีการนำแผน Cold Chain ไปประยุกต์ใช้ในการดำเนินธุรกิจอย่างมีประสิทธิภาพ ส่งผลให้มูลค่าการค้าเงินธุรกิจรวบรวมของสหกรณ์เพิ่มขึ้น จำนวน 5,084.9661 ล้านบาท เพิ่มขึ้น จำนวน 227.0440 ล้านบาท คิดเป็นร้อยละ 4.67

13. โครงการเพิ่มประสิทธิภาพอาหารสัตว์ในสหกรณ์

สหกรณ์ที่ปลูกพืชอาหารสัตว์ จำนวน 50 แห่ง ได้รับการพัฒนาประสิทธิภาพการจัดการพืชอาหารสัตว์ โดยส่งเสริมการพัฒนาคุณภาพอาหารสัตว์เพื่อลดต้นทุน และการเชื่อมโยงเครือข่ายอาหารสัตว์ รวมทั้งสนับสนุนอุปกรณ์เพื่อเพิ่มประสิทธิภาพการจัดการอาหารสัตว์ให้แก่สหกรณ์ในพื้นที่ 2 จังหวัด 2 แห่ง 2 รายการ ได้แก่ เครื่องวิเคราะห์องค์ประกอบน้ำนมดิบ และเครื่องผสมอาหาร TMR ส่งผลให้สหกรณ์ จำนวน 47 แห่ง มีราคาเฉลี่ยต้นทุนอาหารสัตว์ จากเดิม 20.32 บาท/กิโลกรัม เป็น 15.97 บาท/กิโลกรัม เฉลี่ยต้นทุนอาหารสัตว์ลดลง จำนวน 4.35 บาท/กิโลกรัม คิดเป็นร้อยละ 21.41

14. โครงการพัฒนาพื้นที่สูงอย่างยั่งยืน

1) สหกรณ์และกลุ่มเกษตรกรในพื้นที่โครงการฯ ได้รับการส่งเสริมและพัฒนาความเข้มแข็งตามศักยภาพ จำนวน 59 แห่ง แบ่งเป็น สหกรณ์ จำนวน 57 แห่ง กลุ่มเกษตรกร จำนวน 2 แห่ง สหกรณ์มีความเข้มแข็งในระดับ 1 และ 2 จำนวน 18 แห่ง คิดเป็นร้อยละ 31.58 ของสหกรณ์ที่ดำเนินธุรกิจทั้งหมด จำนวน 57 แห่ง กลุ่มเกษตรกรมีความเข้มแข็งในระดับ 3 จำนวน 2 แห่ง มีปริมาณธุรกิจรวม 185.7103 ล้านบาท เพิ่มขึ้นจากปี 2567 จำนวน 13.8190 ล้านบาท คิดเป็นร้อยละ 8.04



2) กลุ่มเตรียมสหกรณ์/กลุ่มอาชีพ/กลุ่มหมู่บ้านในพื้นที่โครงการหลวงได้รับการส่งเสริมและพัฒนาความรู้ด้านสหกรณ์ จำนวน 32 แห่ง แบ่งเป็น กลุ่มเตรียมสหกรณ์ จำนวน 5 กลุ่ม กลุ่มอาชีพ จำนวน 1 กลุ่ม และกลุ่มหมู่บ้าน จำนวน 26 กลุ่ม คิดเป็นร้อยละ 100

15. โครงการส่งเสริมการดำเนินงานอันเนื่องมาจากพระราชดำริ

1) สหกรณ์และกลุ่มเกษตรกรในพื้นที่โครงการอันเนื่องมาจากพระราชดำริได้รับการส่งเสริมและพัฒนาความเข้มแข็งตามศักยภาพ จำนวน 74 แห่ง สหกรณ์มีความเข้มแข็งในระดับ 1 และระดับ 2 จำนวน 29 แห่ง คิดเป็นร้อยละ 41.43 ของสหกรณ์ที่ดำเนินธุรกิจทั้งหมดจำนวน 70 แห่ง กลุ่มเกษตรกรมีความเข้มแข็งในระดับ 3 จำนวน 2 แห่ง มีปริมาณธุรกิจรวม 9,015.7420 ล้านบาท เพิ่มขึ้นจากปี 2567 จำนวน 1,202.2676 ล้านบาท คิดเป็นร้อยละ 15.39

2) โรงเรียน/กลุ่มอาชีพ/กลุ่มชาวบ้านในพื้นที่โครงการอันเนื่องมาจากพระราชดำริได้รับการส่งเสริมและพัฒนาความรู้ด้านการสหกรณ์ จำนวน 726 แห่ง คิดเป็นร้อยละ 99.72 ของเป้าหมาย 728 แห่ง

16. โครงการแก้ไขปัญหาหนี้สินและพัฒนาคุณภาพชีวิตสมาชิกสหกรณ์/กลุ่มเกษตรกร ด้วยระบบสหกรณ์

สหกรณ์และกลุ่มเกษตรกรได้รับการส่งเสริมให้มีการบริหารจัดการสินเชื่อที่มีประสิทธิภาพ จำนวน 692 แห่ง โดยอบรมการบริหารจัดการหนี้ การส่งเสริมอาชีพเพื่อสร้างรายได้ให้แก่สมาชิกรวม 2,812 ราย สมาชิกนำความรู้ไปประกอบอาชีพเสริม เช่น การปลูกพืชผักสวนครัว/ การปลูกพืชเศรษฐกิจ พืชผสมผสาน ในแปลงสวนปาล์มน้ำมัน/ การเลี้ยงสัตว์/ การทำขนมไทย/ การทำน้ำยาอเนกประสงค์ สนับสนุนเงินกู้ กพส. ให้แก่สหกรณ์ จำนวน 129 แห่ง เป็นเงิน 271.56 ล้านบาท มูลหนี้ค้างชำระของสมาชิกลดลง 671 แห่ง จำนวน 81,394 ราย มีหนี้ค้างชำระลดลง จำนวน 9,332.41 ล้านบาท คิดเป็นร้อยละ 27.35 จากยอดหนี้ค้างชำระ จำนวน 34,080.50 ล้านบาท

17. โครงการพัฒนาผลิตภัณฑ์ชุมชนของสถาบันเกษตรกรและสมาชิก

สหกรณ์ กลุ่มเกษตรกร กลุ่มอาชีพในสังกัดสหกรณ์ได้รับการส่งเสริมพัฒนาผลิตภัณฑ์สินค้าชุมชน และการดำเนินธุรกิจร้านค้าสหกรณ์ จำนวน 140 แห่ง สมาชิกรวม 433 ราย แบ่งเป็น 2 กลุ่ม ดังนี้ 1) กลุ่มพัฒนาผลิตภัณฑ์สินค้าชุมชนใน 5 กลุ่มสินค้า ได้แก่ อาหาร/ เครื่องดื่ม/ ผ้า เครื่องแต่งกาย/ ของใช้ ของตกแต่ง ของที่ระลึก/ สมุนไพรที่ไม่ใช่อาหาร จำนวน 100 แห่ง รวม 100 ผลิตภัณฑ์ 2) กลุ่มพัฒนาการดำเนินธุรกิจร้านค้าสหกรณ์ ในรูปแบบซูเปอร์มาร์เก็ตสหกรณ์ จำนวน 40 แห่ง ส่งผลให้สหกรณ์ กลุ่มเกษตรกร กลุ่มอาชีพในสังกัดที่เข้าร่วมโครงการมีมูลค่าการจำหน่ายผลิตภัณฑ์ชุมชนรวม 40.7018 ล้านบาท เพิ่มขึ้น 1.4860 ล้านบาท คิดเป็นร้อยละ 3.79

18. โครงการส่งเสริมการเป็นหุ้นส่วนเศรษฐกิจกับภาคเอกชนของสหกรณ์และชุมนุมสหกรณ์เดินรถ

สหกรณ์และชุมนุมสหกรณ์เดินรถ ได้รับการส่งเสริมการจัดทำแผนพัฒนาเพื่อยกระดับสู่การเป็นหุ้นส่วนกับภาคเอกชน จำนวน 62 แห่ง ส่งผลให้มีการทำข้อตกลงความร่วมมือการดำเนินธุรกิจกับภาคเอกชน จำนวน 53 แห่ง คิดเป็นร้อยละ 81.54 ของเป้าหมาย จำนวน 65 แห่ง

19. โครงการพัฒนาศักยภาพภาคีเครือข่าย เพื่อขับเคลื่อนสหกรณ์เคหสถาน ภายใต้โครงการบ้านมั่นคงอย่างยั่งยืน

สหกรณ์เคหสถานภายใต้โครงการบ้านมั่นคง ได้รับการส่งเสริมจัดทำแผนการแก้ไขปัญหาและแผนพัฒนาการเชื่อมโยงธุรกิจ จำนวน 150 แห่ง โดยส่งเสริมอาชีพให้แก่สมาชิกสหกรณ์เพื่อสร้างรายได้เพิ่ม เช่น การปลูกผักไฮโดรโปนิกส์ การเพาะเห็ดฟาง การทำลูกซุบ เป็นต้น รวมทั้งพัฒนาศักยภาพด้านการจัดทำบัญชี ให้แก่สหกรณ์เคหสถานฯ จำนวน 29 แห่ง ให้สามารถจัดทำและบริหารบัญชีได้อย่างถูกต้องและมีมาตรฐานมากยิ่งขึ้น



20. โครงการส่งเสริมและพัฒนาอาชีพเพื่อแก้ไขปัญหาที่ดินทำกินของเกษตรกร

ส่งเสริมและพัฒนาอาชีพเพื่อแก้ไขปัญหาที่ดินทำกินของเกษตรกร ใน 323 พื้นที่ 69 จังหวัด โดยอบรมให้ความรู้แก่สมาชิกในการพัฒนาอาชีพการเกษตรให้เหมาะสมกับพื้นที่ เช่น การเพาะเห็ดฟาง/ การบำรุงดิน/ การปลูกผักสลัดไฮโดรโปนิกส์/ การปลูกผักสวนครัว/ การปลูกปาล์มน้ำมัน/ การเลี้ยงสัตว์ปีก เป็นต้น รวมทั้งให้ความรู้การวางแผนระบบการผลิต การตลาด เสริมสร้างทักษะผู้ประกอบการ และการยกระดับสินค้าสู่มาตรฐาน สร้างมูลค่าเพิ่มแก่ผลผลิต จำนวนทั้งสิ้น 4,642 ราย คิดเป็นร้อยละ 102.02 ของเป้าหมาย 4,550 ราย สมาชิกมีรายได้เพิ่มขึ้นจำนวน 156.7321 ล้านบาท เพิ่มขึ้น 23.9244 ล้านบาท คิดเป็นร้อยละ 18.01 เมื่อเทียบกับรายได้ก่อนเข้าร่วมโครงการ

21. โครงการสำรวจรอบกับเขตและวงรอบรายแปลง

1) มีฐานข้อมูลของประชาชนในพื้นที่ 13 นิคมสหกรณ์ 14 ป่า และป่าแม่ริมจังหวัดเชียงใหม่แล้ว พื้นที่ละ 1 ฐานข้อมูล รวม 15 ฐานข้อมูล เพื่อเตรียมการจัดที่ดินตามพระราชบัญญัติจัดที่ดินเพื่อการครองชีพ พ.ศ. 2511

2) ประชาชนยื่นคำขอสำรวจรอบกับเขตและวงรอบรายแปลงในพื้นที่ 13 นิคมสหกรณ์ 14 ป่า และป่าแม่ริมจังหวัดเชียงใหม่ จำนวน 708,229 ไร่ คิดเป็นร้อยละ 93.16 ของเป้าหมายพื้นที่ รวม 760,148 ไร่

22. โครงการเพิ่มประสิทธิภาพงานจัดที่ดินในที่ดินนิคมสหกรณ์

นิคมสหกรณ์ออกหนังสือรับรองการทำประโยชน์ (กสน.3/กสน.5) ให้แก่สมาชิกในนิคมสหกรณ์ จำนวน 1,221 ราย รวม 1,409 แปลง 10,577 ไร่ คิดเป็นร้อยละ 94.10 ของเป้าหมาย 11,240 ไร่ แบ่งเป็น

1) ออกหนังสืออนุญาตให้เข้าทำประโยชน์ในที่ดิน (กสน.3) สมาชิกจำนวน 462 ราย รวม 508 แปลง 4,586 ไร่ คิดเป็นร้อยละ 85.54 ของเป้าหมาย จำนวน 5,361 ไร่

2) ออกหนังสือแสดงทำประโยชน์ (กสน.5) สมาชิกจำนวน 759 ราย รวม 901 แปลง 5,991 ไร่ คิดเป็นร้อยละ 101.91 ของเป้าหมาย จำนวน 5,879 ไร่

ปัญหาและอุปสรรค :

- 1) ปริมาณธุรกิจของสหกรณ์เพิ่มขึ้นต่ำกว่าเป้าหมายที่กำหนด เนื่องจาก
 - 1.1) ราคาสินค้าเกษตร เช่น ข้าวเปลือก มันสำปะหลัง เป็นต้น ลดลงจากปีที่ผ่านมา ถึงแม้ปริมาณการรวบรวมผลผลิตการเกษตรของสหกรณ์และกลุ่มเกษตรกรจะเพิ่มขึ้นจากปีที่ผ่านมาก็ตาม ส่งผลให้มูลค่าของปริมาณธุรกิจการรวบรวมผลผลิตสินค้าเกษตรเพิ่มขึ้นน้อยกว่าอัตราการเพิ่มขึ้นของปริมาณผลผลิต
 - 1.2) สหกรณ์ปรับเปลี่ยนนโยบายการให้สินเชื่อกับสมาชิกรวมทั้งปรับโครงสร้างหนี้ของสมาชิก การขยายระยะเวลาการชำระหนี้ การรวมหนี้ของสมาชิกจากสถาบันการเงินอื่นมาไว้ที่สหกรณ์โดยมีเงื่อนไขว่าสมาชิกจะไม่ก่อหนี้เพิ่ม ซึ่งเป็นเครื่องมือในการสร้างวินัยทางการเงินให้แก่สมาชิก ตามมาตรการของภาครัฐ เพื่อแก้ไขปัญหาหนี้ครัวเรือนของประชาชน ส่งผลให้มูลค่าของปริมาณธุรกิจสินเชื่อของสหกรณ์ลดลง
- 2) การจ้างเหมาบริการเอกชนในการสำรวจรอบกับเขตและวงรอบรายแปลงในพื้นที่ 13 นิคม 14 ป่า และป่าแม่ริม จังหวัดเชียงใหม่ และการจ้างเหมาบริการเอกชนในการลงพื้นที่สำรวจรังวัดพื้นที่ของที่ดินที่จัดสรรเพื่อจัดทำฐานข้อมูลแผนที่ในพื้นที่นิคมสหกรณ์เสร็จสิ้นล่าช้า เนื่องจากกระบวนการจ้างผู้เหมาบริการเอกชน มีผู้ยื่นขออุทธรณ์ผล



แนวทางการแก้ไขปัญหา/ ข้อเสนอแนะ :

1) จัดทำแผนงาน/โครงการเพื่อขับเคลื่อนงานตามนโยบายเชิงยุทธศาสตร์และงานตามภารกิจของกรมอย่างต่อเนื่อง รวมทั้งบูรณาการร่วมกับหน่วยงานต่าง ๆ ที่เกี่ยวข้อง เพื่อสร้างความเข้มแข็งให้แก่สหกรณ์และกลุ่มเกษตรกร เช่น โครงการแก้ไขปัญหานี้สินของสมาชิกสหกรณ์ การส่งเสริมให้สมาชิกมาฝากเงินกับสหกรณ์มากขึ้นเพื่อเพิ่มปริมาณธุรกิจด้านออมทรัพย์ และการเพิ่มมูลค่าสินค้าเกษตรของสหกรณ์ด้วยการแปรรูป เพิ่มช่องทางการตลาด

2) กรมได้ทำหนังสือไปยังกรมบัญชีกลาง ซึ่งคณะกรรมการฯ ของกรมบัญชีกลาง พิจารณาผลอุทธรณ์ให้กรมดำเนินการจัดจ้างผู้รับเหมาดังกล่าวได้ เมื่อวันที่ 18 กันยายน 2568 และกรมได้ลงนามในสัญญาจ้างผู้รับเหมาเอกชนทั้ง 2 รายการ เมื่อวันที่ 29 กันยายน 2568 ทั้งนี้ ผู้รับจ้างจะเริ่มดำเนินการในเดือนตุลาคม 2568 เป็นต้นไป และในปีงบประมาณ พ.ศ. 2569 นำประเด็นปัญหาที่เกิดขึ้นในปีที่ผ่านมา นำมาวางแผนการดำเนินงาน (Action Plan) และเร่งรัดการดำเนินงานให้เป็นไปตามแผนที่กำหนด



ขับเคลื่อนสหกรณ์ไทย: สรุปผลงานเด่น กรมส่งเสริมสหกรณ์ ปีงบประมาณ 2568

สรุปภาพรวมผลการดำเนินงานปีงบประมาณ 2568 ของกรมส่งเสริมสหกรณ์ แสดงให้เห็นถึงความสำเร็จในการใช้งบประมาณ การบรรลุเป้าหมาย และผลกระทบเชิงบวกจากโครงการต่างๆ ที่ช่วยเสริมสร้างความเข้มแข็งให้แก่สถาบันเกษตรกรทั่วประเทศ



เพิ่มขึ้นจากปีก่อนหน้า 19,288 ล้านบาท
สะท้อนการเติบโตทางเศรษฐกิจ



มีการเบิกจ่ายงบประมาณรวม **2,858 ล้านบาท**
หรือ **102.14%** ของงบที่ได้รับ



NotebookLM



สรุปรายงานผลการดำเนินงานที่สอดคล้องกับยุทธศาสตร์ชาตินโยบายสำคัญ และแผนระดับ 3 ของกรมส่งเสริมสหกรณ์ ประจำปีงบประมาณ พ.ศ. 2568



ยุทธศาสตร์ ด้านการสร้างความสามารถในการแข่งขัน

แผนแม่บท



เป้าหมายระดับประเด็น (Y2) : 030001

- ผลิตภัณฑ์มวลรวมในประเทศสาขาเกษตรเพิ่มขึ้น

ตัวชี้วัดและค่าเป้าหมาย : อัตราการขยายตัวของผลิตภัณฑ์มวลรวมในประเทศสาขาเกษตร ไม่น้อยกว่าร้อยละ 4.5 ต่อปี ภายในปี 2570

41

ANNUAL REPORT 2025 • รายงานประจำปี 2568

แผนแม่บทย่อย | การพัฒนาระบบนิเวศการเกษตร

เป้าหมาย
แผนแม่บทย่อย (Y1)
030602

สถาบันเกษตรกร (สหกรณ์ วิสาหกิจชุมชน และกลุ่มเป้าหมาย) ที่ขึ้นทะเบียนกับกระทรวงเกษตรและสหกรณ์มีความเข้มแข็งในระดับมาตรฐานเพิ่มขึ้น

ค่าเป้าหมายที่ต้องบรรลุในปี พ.ศ. 2570 :

- สัดส่วนของจำนวนสถาบันเกษตรกรที่ขึ้นทะเบียนกับกระทรวงเกษตรและสหกรณ์ที่มีความเข้มแข็งในระดับมาตรฐาน ได้แก่
 - 1 สหกรณ์ที่มีความเข้มแข็งระดับ 1 และ 2 ไม่น้อยกว่าร้อยละ 50
 - 2 วิสาหกิจชุมชนที่มีศักยภาพในระดับดี ไม่น้อยกว่าร้อยละ 35
 - 3 กลุ่มเกษตรกรที่มีความเข้มแข็งระดับ 1 และ 2 ไม่น้อยกว่าร้อยละ 35 ภายในปี 2570



แผนงานพื้นฐาน ด้านการสร้างความสามารถในการแข่งขัน



จำนวน 1 ผลผลิต

ผลผลิต

สหกรณ์และกลุ่มเกษตรกรได้รับการส่งเสริมและพัฒนาให้มีความเข้มแข็งตามศักยภาพ

 **ระยะเวลา** 1 ตุลาคม 2567 – 30 กันยายน 2568





ประเภทงบรายจ่าย	งบประมาณที่ได้รับ ปี 2568 (บาท)	ผลเบิกจ่าย (บาท)	ร้อยละ
รวมทั้งสิ้น	562,192,500	478,507,037.09	85.11
งบดำเนินงาน	377,595,300	353,576,051.72	93.64
งบลงทุน	179,170,847	119,504,632.37	66.70
งบเงินอุดหนุน	4,156,860	4,156,860.00	100
งบรายจ่ายอื่น	1,269,493	1,269,493.00	100
หมายเหตุ : (ผลใช้จ่าย รวม PO) จำนวน 561,865,959.25 บาท คิดเป็นร้อยละ 99.94			

ผลสำเร็จตามตัวชี้วัด (KPI) : รวมทั้งสิ้น 5 ตัวชี้วัด ดังนี้



- 1 **ตัวชี้วัดเชิงปริมาณ** : สหกรณ์และกลุ่มเกษตรกรได้รับการส่งเสริมและพัฒนาให้มีความเข้มแข็งตามศักยภาพ รวมทั้งกลุ่มเป้าหมายที่อยู่ในกระบวนการเลิกตามกฎหมาย จำนวน 11,510 แห่ง คิดเป็นร้อยละ 100.15 ของเป้าหมาย 11,493 แห่ง
- 2 **ตัวชี้วัดเชิงคุณภาพ** : สหกรณ์ภาคการเกษตรมีความเข้มแข็งระดับ 1 และ 2 จำนวน 1,612 แห่ง คิดเป็นร้อยละ 50.49 ของเป้าหมายสหกรณ์ภาคการเกษตรที่มีสถานะดำเนินธุรกิจทั้งหมดจำนวน 3,193 แห่ง (เป้าหมายร้อยละ 48)
- 3 **ตัวชี้วัดเชิงคุณภาพ** : สหกรณ์นอกภาคการเกษตรมีความเข้มแข็งระดับ 1 และ 2 จำนวน 1,847 แห่ง คิดเป็นร้อยละ 60.07 ของเป้าหมายสหกรณ์นอกภาคการเกษตรที่มีสถานะดำเนินธุรกิจทั้งหมดจำนวน 3,075 แห่ง (เป้าหมายร้อยละ 58)
- 4 **ตัวชี้วัดเชิงคุณภาพ** : กลุ่มเกษตรกรมีความเข้มแข็งระดับ 1 และ 2 จำนวน 1,169 แห่ง คิดเป็นร้อยละ 34.23 ของเป้าหมายกลุ่มเกษตรกรที่มีสถานะดำเนินธุรกิจทั้งหมดจำนวน 3,415 แห่ง (เป้าหมายร้อยละ 33)
- 5 **ตัวชี้วัดเชิงคุณภาพ** : อัตราการขยายตัวของปริมาณธุรกิจสหกรณ์และกลุ่มเกษตรกรที่มีสถานะดำเนินการเพิ่มขึ้นร้อยละ 0.71 (เป้าหมายร้อยละ 2)

กิจกรรมหลักที่ 1

ส่งเสริมและพัฒนาสหกรณ์และกลุ่มเกษตรกร



ระยะเวลา 1 ตุลาคม 2567 – 30 กันยายน 2568



กรมส่งเสริมสหกรณ์ได้ดำเนินการขับเคลื่อนงานตามแผนยุทธศาสตร์ชาติ โครงการสำคัญตามนโยบายของกระทรวงเกษตรและสหกรณ์ และแผนพัฒนาการสหกรณ์ ฉบับที่ 5 (พ.ศ. 2566 – 2570) ภายใต้วิสัยทัศน์ของกรมส่งเสริมสหกรณ์ “มุ่งเน้นการส่งเสริมและพัฒนา พร้อมทั้งกำกับดูแลสหกรณ์และกลุ่มเกษตรกรอย่างสมดุล โดยใช้เทคโนโลยีและนวัตกรรม ภายใต้หลักธรรมาภิบาล เพื่อเสริมสร้างความเข้มแข็งและเติบโตอย่างยั่งยืน” เพื่อพัฒนาสหกรณ์และกลุ่มเกษตรกรให้มีความเข้มแข็งตามศักยภาพ เป็นศูนย์กลางในการให้บริการธุรกิจการเกษตรและธุรกิจบริการแก่สมาชิกได้อย่างครบวงจร สมาชิกมีคุณภาพชีวิตความเป็นอยู่ที่ดีขึ้น สามารถพึ่งพาตนเองและช่วยเหลือซึ่งกันและกันในชุมชนได้อย่างยั่งยืน



ปีงบประมาณ พ.ศ. 2568 กรมได้ดำเนินการแนะนำ ส่งเสริม กำกับ ดูแลการดำเนินกิจการของสหกรณ์และกลุ่มเกษตรกรให้เป็นไปตามพระราชบัญญัติสหกรณ์ ระเบียบ ข้อบังคับ และกฎหมายอื่น ๆ ที่เกี่ยวข้อง รวมทั้งพัฒนาศักยภาพการดำเนินธุรกิจตลอดห่วงโซ่อุปทาน (Supply Chain) การบริหารจัดการองค์กรให้มีประสิทธิภาพ ตลอดจนการชำระบัญชีของสหกรณ์และกลุ่มเกษตรกรที่เข้าสู่กระบวนการเลิกกิจการแล้ว จำนวน 11,510 แห่ง (สหกรณ์ จำนวน 7,520 แห่ง กลุ่มเกษตรกร จำนวน 3,990 แห่ง) สรุปผลการดำเนินงาน ดังนี้

1. สหกรณ์และกลุ่มเกษตรกรได้รับการส่งเสริม กำกับ ดูแลและพัฒนาให้มีความเข้มแข็งตามศักยภาพ 1 ตุลาคม 2567 – 30 กันยายน 2568

ผลการดำเนินงาน :

1) การจัดทำงบการเงินประจำปีบัญชีล่าสุดและส่งให้ผู้สอบบัญชีรับตรวจ

สหกรณ์และกลุ่มเกษตรกรสามารถจัดทำงบการเงินประจำปีบัญชีล่าสุดและส่งให้ผู้สอบบัญชีรับตรวจได้ (วันสิ้นปีบัญชี ณ 1 เมษายน 2567 – 31 มีนาคม 2568) จำนวนทั้งสิ้น 8,697 แห่ง คิดเป็นร้อยละ 93.23 ของเป้าหมายจำนวนสหกรณ์และกลุ่มเกษตรกรที่มีสถานะดำเนินการ จำนวน 9,329 แห่ง สรุปได้ดังนี้

การจัดทำงบการเงินประจำปีและส่งให้ผู้สอบบัญชีรับตรวจได้ (วันสิ้นปีบัญชี ณ 1 เมษายน 2567 – 31 มีนาคม 2568) ข้อมูล ณ 31 สิงหาคม 2568						
เป้าหมายและกำหนดระยะเวลา	สหกรณ์ (เป้าหมาย 6,037 แห่ง)		กลุ่มเกษตรกร (เป้าหมาย 3,292 แห่ง)		รวมทั้งสิ้น (เป้าหมาย 9,329 แห่ง)	
	ผล (แห่ง)	ร้อยละ	ผล (แห่ง)	ร้อยละ	ผล (แห่ง)	ร้อยละ
รวมทั้งสิ้น	6,037	100	3,292	100	9,329	100
จัดทำงบการเงินและ ส่งให้ผู้สอบบัญชีรับตรวจ	5,498	91.07	3,199	97.17	8,697	93.23
- ภายใน 30 วัน	4,062	67.29	2,544	77.28	6,606	70.81
- ภายใน 60 วัน	976	16.17	471	14.31	1,447	15.51
- ภายใน 90 วัน	342	5.67	141	4.28	483	5.18
- ภายใน 120 วัน	91	1.51	30	0.91	121	1.30
- ภายใน 150 วัน	23	0.38	6	0.18	29	0.31
- เกินกว่า 150 วัน	4	0.07	7	0.21	11	0.12
ยังไม่สามารถจัดทำ งบการเงินประจำปีได้	539	8.93	93	2.83	632	6.77

2) การจัดประชุมใหญ่สามัญของสหกรณ์และกลุ่มเกษตรกร

เป็นการเรียกประชุมใหญ่ที่มีลักษณะบังคับตามกฎหมาย ซึ่งสหกรณ์และกลุ่มเกษตรกรที่มีวันสิ้นปีทางบัญชี ณ 1 เมษายน 2567 – 31 มีนาคม 2568 สามารถประชุมใหญ่ได้ จำนวน 9,088 แห่ง (สหกรณ์ จำนวน 5,876 แห่ง กลุ่มเกษตรกร จำนวน 3,212 แห่ง) คิดเป็นร้อยละ 97.42 ของเป้าหมายจำนวนสหกรณ์และกลุ่มเกษตรกรที่มีสถานะดำเนินการ จำนวน 9,329 แห่ง สรุปได้ดังนี้



 การประชุมใหญ่สามัญประจำปี (วันสิ้นปีบัญชี ณ 30 เมษายน 2567 – 31 มีนาคม 2568) ข้อมูล ณ 31 สิงหาคม 2568						
เป้าหมายและกำหนดระยะเวลา	สหกรณ์ (เป้าหมาย 6,037 แห่ง)		กลุ่มเกษตรกร (เป้าหมาย 3,292 แห่ง)		รวมทั้งสิ้น (เป้าหมาย 9,329 แห่ง)	
	ผล (แห่ง)	ร้อยละ	ผล (แห่ง)	ร้อยละ	ผล (แห่ง)	ร้อยละ
รวมทั้งสิ้น	6,037	100	3,292	100	9,329	100
จัดประชุมใหญ่สามัญประจำปีได้	5,876	97.33	3,212	97.57	9,088	97.42
- ภายใน 150 วัน	5,771	95.59	3,194	97.02	8,965	96.10
- มี การจัดทำงบการเงินประจำปี	5,374	89.02	3,143	95.47	8,517	91.30
- ไม่มี การจัดทำงบการเงินประจำปี	397	6.58	51	1.55	448	4.80
- เกินกว่า 150 วัน	105	1.74	18	0.55	123	1.32
ประชุมใหญ่ไม่ได้	161	2.67	80	2.43	241	2.58

3) ตรวจสอบและติดตามการแก้ไขข้อบกพร่องของสหกรณ์

เข้าตรวจสอบการสหกรณ์โดยทีมตรวจสอบระดับจังหวัด/ตามคำสั่งนายทะเบียน/การตรวจสอบยืนยันยอดภาระผูกพันที่สมาชิกมีอยู่กับสหกรณ์ (สอบทานหนี้) รวมทั้งติดตามความก้าวหน้าการแก้ไขข้อบกพร่องของสหกรณ์ จำนวน 3,708 แห่ง คิดเป็นร้อยละ 100.37 ของเป้าหมายสหกรณ์ตามแผน จำนวน 3,694 แห่ง

กิจกรรม	เป้าหมาย (แห่ง)	ผลงาน (แห่ง)	ร้อยละ
รวมทั้งสิ้น	3,694	3,708	100.38
1) ตรวจสอบโดยทีมตรวจสอบระดับจังหวัด	1,587	1,596	100.57
2) ตรวจสอบตามคำสั่งนายทะเบียน	968	990	102.27
3) สอบทานหนี้	332	335	100.90
4) ติดตามการแก้ไขข้อบกพร่องสหกรณ์	807	787	97.52

4) การแก้ไขข้อบกพร่องแล้วเสร็จ

สหกรณ์และกลุ่มเกษตรกรสามารถแก้ไขข้อบกพร่องแล้วเสร็จจำนวน 87 แห่ง แบ่งเป็น สหกรณ์จำนวน 53 แห่ง และกลุ่มเกษตรกร จำนวน 34 แห่ง

5) ชำระบัญชีแล้วเสร็จและถอนชื่อได้

สหกรณ์และกลุ่มเกษตรกรสามารถชำระบัญชีแล้วเสร็จและถอนชื่อได้ จำนวน 228 แห่ง (ไม่รวมชั้น 6 คดี) คิดเป็นร้อยละ 15.16 ของเป้าหมาย 1,504 แห่ง

6) ปริมาณธุรกิจของสหกรณ์และกลุ่มเกษตรกร

ปริมาณธุรกิจของสหกรณ์และกลุ่มเกษตรกร รอบ 12 เดือน ประจำปีงบประมาณ พ.ศ. 2568 (ผลงาน : กันยายน 2567 - สิงหาคม 2568) รวมทั้งสิ้น 2,737,758.08 ล้านบาท ปริมาณธุรกิจเพิ่มขึ้นจากปี 2567 จำนวน 19,268.19 ล้านบาท คิดเป็นร้อยละ 0.71 โดยมีปริมาณธุรกิจที่มีมูลค่าสูงสุด 3 ลำดับแรก ได้แก่ ธุรกิจการรับฝากเงิน ธุรกิจการรวบรวมผลผลิตเพื่อขายหรือแปรรูป และธุรกิจการแปรรูป ตามลำดับ สรุปได้ ดังนี้

● เปรียบเทียบปริมาณธุรกิจในภาพรวม ย้อนหลัง 2 ปี (ปี 2567 - 2568)

โดยจำแนกตามประเภทของสหกรณ์และกลุ่มเกษตรกร

สหกรณ์/กลุ่มเกษตรกร ที่มีสถานะ Active	จำนวน (แห่ง)	ปริมาณธุรกิจ ปี 2567 รอบ 12 เดือน (ล้านบาท)	ปริมาณธุรกิจ ปี 2568 รอบ 12 เดือน (ล้านบาท)	เพิ่มขึ้น/ ลดลง (ล้านบาท)	อัตราการ ขยายตัว (ร้อยละ)
รวมทั้งสิ้น	9,577	2,718,489.89	2,737,758.08	19,268.19	0.71
สหกรณ์	6,203	2,710,005.36	2,728,278.12	18,272.76	0.67
- สหกรณ์ภาคการเกษตร	3,143	380,104.28	375,263.13	-4,841.15	-1.27
- สหกรณ์นอกภาค การเกษตร	3,060	2,329,901.08	2,353,014.99	23,113.91	0.99
กลุ่มเกษตรกร	3,374	8,484.52	9,479.96	995.44	11.73

● ปริมาณธุรกิจในภาพรวม ปี 2567 และปี 2568 จำแนกตามประเภทธุรกิจ รวม 6 ธุรกิจ

ประเภทธุรกิจ	ปริมาณธุรกิจของสหกรณ์และกลุ่มเกษตรกร			
	ปี 2567 (ปีฐาน) (ล้านบาท)	ปี 2568 ปีปัจจุบัน (ล้านบาท)	เพิ่มขึ้น/ลดลง (ล้านบาท)	อัตราการ ขยายตัว (ร้อยละ)
รวมปริมาณธุรกิจทั้งสิ้น	2,718,489.89	2,737,758.08	19,268.19	0.71
1. ธุรกิจรับฝากเงิน	840,824.20	939,388.24	98,564.04	11.72
2. ธุรกิจสินเชื่อ	1,667,004.59	1,582,133.98	- 84,870.61	-5.09
3. ธุรกิจจัดหาสินค้ามาจำหน่าย	71,369.57	68,773.05	-2,596.52	-3.64
4. ธุรกิจรวบรวมผลผลิต	103,957.53	111,957.11	7,999.58	7.70
5. ธุรกิจแปรรูปผลผลิตการเกษตร	31,082.19	31,480.38	398.19	1.28
6. ธุรกิจให้บริการและส่งเสริม การเกษตร	4,251.80	4,025.33	-226.47	-5.33



7) ผลการจัดระดับขึ้นความเข้มแข็งของสหกรณ์และกลุ่มเกษตรกร

กรมส่งเสริมสหกรณ์ได้ร่วมกับกรมตรวจบัญชีสหกรณ์ ทบทวนและจัดทำเกณฑ์การประเมินความเข้มแข็งสหกรณ์และกลุ่มเกษตรกร (ปี 2566 – 2570) โดยมีเป้าหมายในปีงบประมาณ พ.ศ. 2568 ดังนี้



+







เป้าหมายตัวชี้วัด ในปีงบประมาณ พ.ศ. 2568

- ✔ สหกรณ์ภาคการเกษตรมีความเข้มแข็งระดับ 1 และ 2 ไม่น้อยกว่าร้อยละ 48
- ✔ สหกรณ์นอกภาคการเกษตรมีความเข้มแข็งระดับ 1 และ 2 ไม่น้อยกว่าร้อยละ 58
- ✔ กลุ่มเกษตรกรมีความเข้มแข็งระดับ 1 และ 2 ไม่น้อยกว่าร้อยละ 33



 เกณฑ์การประเมินความเข้มแข็งของสหกรณ์และกลุ่มเกษตรกร ประกอบด้วย 4 มิติ ดังนี้

-  **มิติที่ 1 :** ➔ **ความสามารถในการให้บริการสมาชิก (กสส.)**
-  **มิติที่ 2 :** ➔ **ประสิทธิภาพในการดำเนินธุรกิจ (กตส.)**
-  **มิติที่ 3 :** ➔ **ประสิทธิภาพในการจัดการองค์กร (กตส.)**
-  **มิติที่ 4 :** ➔ **ประสิทธิภาพของการบริหารงาน (กสส.)**

● สรุปผลการจัดระดับขึ้นความเข้มแข็งของสหกรณ์และกลุ่มเกษตรกร ประจำปีงบประมาณ พ.ศ. 2568 ดังนี้

(1) ผลการดำเนินงานตามแผนแม่บทภายใต้ยุทธศาสตร์ชาติ ประจำปีงบประมาณ พ.ศ. 2568

โดยกรมรายงานผลเฉพาะเป้าหมายสหกรณ์ภาคการเกษตร และกลุ่มเกษตรกร จำนวน 2 ตัวชี้วัด ได้แก่ (1) สหกรณ์มีความเข้มแข็งระดับชั้น 1 และ 2 ไม่น้อยกว่าร้อยละ 48 และ (2) กลุ่มเกษตรกรมีความเข้มแข็ง ระดับชั้น 1 และ 2 ไม่น้อยกว่าร้อยละ 33 จากการประเมินผลตัวชี้วัด ข้อมูล ณ 31 สิงหาคม 2568 พบว่า มีสหกรณ์ชั้น 1 และ 2 จำนวน 1,612 แห่ง คิดเป็นร้อยละ 50.49 ของเป้าหมายสหกรณ์ภาคการเกษตรที่มีสถานะดำเนินธุรกิจทั้งหมดจำนวน 3,193 แห่ง และกลุ่มเกษตรกรชั้น 1 และ 2 จำนวน 1,169 แห่ง คิดเป็นร้อยละ 34.23 ของเป้าหมายกลุ่มเกษตรกรที่มีสถานะดำเนินธุรกิจทั้งหมดจำนวน 3,415 แห่ง

ระดับชั้น	สหกรณ์ภาคการเกษตร (ฐานค่านวน 3,193 แห่ง)			กลุ่มเกษตรกร (ฐานค่านวน 3,415 แห่ง)		
	เป้าหมาย (ร้อยละ)	ผลงาน (แห่ง)	คิดเป็น ร้อยละ	เป้าหมาย ร้อยละ	ผลงาน (แห่ง)	คิดเป็น ร้อยละ
เข้มแข็งมาตรฐาน ชั้น 1 และชั้น 2	48	1,612	50.49	33	1,169	34.23

(2) ผลการจัดระดับชั้นความเข้มแข็งสหกรณ์และกลุ่มเกษตรกร ประจำปีงบประมาณ พ.ศ. 2568 จำแนกตามสหกรณ์ภาคการเกษตร สหกรณ์นอกภาคการเกษตร และกลุ่มเกษตรกร ดังนี้

● สหกรณ์ภาคการเกษตรและสหกรณ์นอกภาคการเกษตร

ระดับชั้น	สหกรณ์ภาคการเกษตร (ฐานจำนวน 3,193 แห่ง)		สหกรณ์นอกภาคการเกษตร (ฐานจำนวน 3,075 แห่ง)	
	ผล (แห่ง)	ร้อยละ	ผล (แห่ง)	ร้อยละ
เข้มแข็ง ชั้น 1 (สหกรณ์ที่ประกอบธุรกิจได้มีประสิทธิภาพ)	652	20.42	1,371	44.59
เข้มแข็ง ชั้น 2 (สหกรณ์ที่พัฒนาเข้าสู่มาตรฐาน)	960	30.07	476	15.48
ชั้น 3 (สหกรณ์ที่ต้องพัฒนา/ยกระดับความเข้มแข็ง)	1,457	45.63	1,121	36.46
กลุ่ม 1 (จัดตั้งใหม่/หยุดดำเนินกิจการ)	15	0.40	38	1.29
กลุ่ม 2 (เข้าสู่กระบวนการเลิก/เลิก/ถอนชื่อ)	111	3.48	67	2.18
รวมทั้งสิ้น	3,193	100	3,075	100
เป้าหมายขั้นมาตรฐานร้อยละ		48		58
เข้มแข็งมาตรฐาน ชั้น 1 และชั้น 2	1,612	50.49	1,847	60.07

● กลุ่มเกษตรกร

ระดับชั้น	กลุ่มเกษตรกร (ฐานจำนวน 3,415 แห่ง)	
	ผล (แห่ง)	ร้อยละ
เข้มแข็ง ชั้น 1 (กลุ่มเกษตรกรที่ประกอบธุรกิจได้มีประสิทธิภาพ)	31	0.91
เข้มแข็ง ชั้น 2 (กลุ่มเกษตรกรที่พัฒนาเข้าสู่มาตรฐาน)	1,138	33.32
ชั้น 3 (กลุ่มเกษตรกรที่ต้องพัฒนา/ยกระดับความเข้มแข็ง)	2,123	62.17
กลุ่ม 1 (จัดตั้งใหม่/หยุดดำเนินกิจการ)	12	0.35
กลุ่ม 2 (เข้าสู่กระบวนการเลิก/เลิก/ถอนชื่อ)	111	3.25
รวมทั้งสิ้น	3,415	100
เข้มแข็งมาตรฐาน ชั้น 1 และชั้น 2 (เป้าหมายขั้นมาตรฐานร้อยละ 32.50)	1,169	34.23



สรุปผลการจัดระดับความเข้มแข็งสหกรณ์และกลุ่มเกษตรกร ประจำปีงบประมาณ พ.ศ. 2568 กรมส่งเสริมสหกรณ์



สรุปผลการจัดระดับความเข้มแข็งของสหกรณ์และกลุ่มเกษตรกรประจำปี พ.ศ. 2568 (สหกรณ์ภาคการเกษตร สหกรณ์นอกภาคการเกษตร และกลุ่มเกษตรกร)

สหกรณ์ภาคการเกษตร (3,193)



สหกรณ์นอกภาคการเกษตร (3,075)

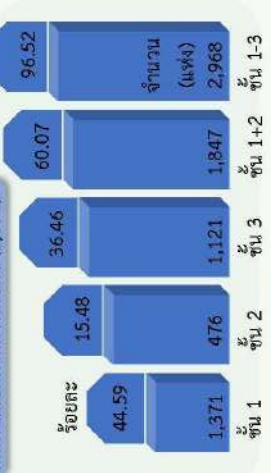

กลุ่มเกษตรกร (3,415)

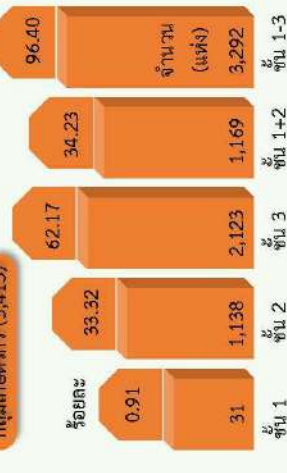

หมายเหตุ : * ต่ำหรือระดับพื้นฐานข้อมูล ณ 1 มกราคม 2567
คณะทำงานบูรณาการขับเคลื่อนความเข้มแข็งสหกรณ์และกลุ่มเกษตรกร (กชช. และ กคช. สรุปผลจัดชั้นฯ ณ 30 กันยายน 2568)

1. สหกรณ์การเกษตร (3,048)		2. สหกรณ์ประมง (61)		3. สหกรณ์นิคม (84)	
ชั้นความเข้มแข็ง	ร้อยละ*	ชั้นความเข้มแข็ง	ร้อยละ*	ชั้นความเข้มแข็ง	ร้อยละ*
จำนวนชั้น 1	632	จำนวนชั้น 1	10	จำนวนชั้น 1	10
จำนวนชั้น 2	913	จำนวนชั้น 2	21	จำนวนชั้น 2	26
จำนวนชั้น 3	1,383	จำนวนชั้น 3	26	จำนวนชั้น 3	48
จำนวนชั้น 1+2	1,545	จำนวนชั้น 1+2	31	จำนวนชั้น 1+2	36
จำนวนชั้น 1+2+3	2,928	จำนวนชั้น 1+2+3	57	จำนวนชั้น 1+2+3	84

4. สหกรณ์ออมทรัพย์ (1,391)		5. สหกรณ์ร้านค้า (105)		6. สหกรณ์บริการ (997)	
ชั้นความเข้มแข็ง	ร้อยละ*	ชั้นความเข้มแข็ง	ร้อยละ*	ชั้นความเข้มแข็ง	ร้อยละ*
จำนวนชั้น 1	973	จำนวนชั้น 1	34	จำนวนชั้น 1	131
จำนวนชั้น 2	201	จำนวนชั้น 2	13	จำนวนชั้น 2	156
จำนวนชั้น 3	185	จำนวนชั้น 3	51	จำนวนชั้น 3	663
จำนวนชั้น 1+2	1,174	จำนวนชั้น 1+2	47	จำนวนชั้น 1+2	287
จำนวนชั้น 1+2+3	1,359	จำนวนชั้น 1+2+3	98	จำนวนชั้น 1+2+3	950



SKPIs : ตัวชี้วัดเชิงยุทธศาสตร์สำคัญ ตามมาตรการปรับปรุงประสิทธิภาพในการปฏิบัติราชการ ประจำปีงบประมาณ พ.ศ. 2568



SKPIs : ตัวชี้วัดเชิงยุทธศาสตร์สำคัญ ตามมาตรการปรับปรุงประสิทธิภาพในการปฏิบัติราชการ ประจำปีงบประมาณ พ.ศ. 2568 ของกรมส่งเสริมสหกรณ์ และกรมตรวจบัญชีสหกรณ์ กระทรวงเกษตรและสหกรณ์

ภายใต้แผนแม่บทฯ : ประเด็นที่ 3 การเกษตร แผนแม่บทย่อย : 3.6 การพัฒนาระบบนิเวศการเกษตร (Y1 : 030602)

1. สัดส่วนของจำนวนสหกรณ์ภาคการเกษตรที่มีความเข้มแข็งในระดับมาตรฐาน ขั้น 1 และ ขั้น 2 ต่อจำนวนสหกรณ์ที่ขึ้นทะเบียนภาคการเกษตรทั้งหมด

- เป้าหมายสหกรณ์ที่มีวันสิ้นสุดปีบัญชี 1 เมษายน 2567 - 31 มีนาคม 2568 >>> สหกรณ์ภาคการเกษตรจำนวน 3,193 แห่ง
- สหกรณ์ภาคการเกษตรที่มีความเข้มแข็งในระดับมาตรฐานขั้น 1 และ ขั้น 2 จำนวน 1,612 แห่ง คิดเป็นร้อยละ 50.49
- สหกรณ์ภาคการเกษตรที่มีความเข้มแข็งในระดับมาตรฐานขั้น 1 จำนวน 652 แห่ง คิดเป็นร้อยละ 20.42



2. สัดส่วนของกลุ่มเกษตรกรที่มีความเข้มแข็งในระดับมาตรฐาน ขั้น 1 และ ขั้น 2 ต่อจำนวนกลุ่มเกษตรกรที่ขึ้นทะเบียนกับกระทรวงเกษตรและสหกรณ์ทั้งหมด

- เป้าหมายกลุ่มเกษตรกรที่มีวันสิ้นสุดปีบัญชี 1 เมษายน 2567 - 31 มีนาคม 2568 >>> กลุ่มเกษตรกรจำนวน 3,415 แห่ง
- กลุ่มเกษตรกรที่มีความเข้มแข็งในระดับมาตรฐานขั้น 1 และ ขั้น 2 จำนวน 1,169 แห่ง คิดเป็นร้อยละ 34.23
- กลุ่มเกษตรกรที่มีความเข้มแข็งในระดับมาตรฐานขั้น 1 จำนวน 31 แห่ง คิดเป็นร้อยละ 0.91



ตัวชี้วัด (แผนระดับที่ 3) : กรมส่งเสริมสหกรณ์ ประจำปีงบประมาณ พ.ศ. 2568 ร่วมสนับสนุนการขับเคลื่อน แผนแม่บทฯ : ประเด็นที่ 16 เศรษฐกิจฐานราก

3. สัดส่วนของสหกรณ์นอกภาคการเกษตรที่มีความเข้มแข็งในระดับมาตรฐาน ขั้น 1 และ ขั้น 2 ต่อจำนวนสหกรณ์ที่ขึ้นทะเบียนนอกภาคการเกษตรทั้งหมด

- เป้าหมายสหกรณ์ที่มีวันสิ้นสุดปีบัญชี 1 เมษายน 2567 - 31 มีนาคม 2568 >>> สหกรณ์นอกภาคการเกษตร 3,075 แห่ง
- สหกรณ์นอกภาคการเกษตรที่มีความเข้มแข็งในระดับมาตรฐานขั้น 1 และ ขั้น 2 จำนวน 1,847 แห่ง คิดเป็นร้อยละ 60.07
- สหกรณ์นอกภาคการเกษตรที่มีความเข้มแข็งในระดับมาตรฐานขั้น 1 จำนวน 1,371 แห่ง คิดเป็นร้อยละ 44.59



หมายเหตุ : * ค่าร้อยละพื้นฐานข้อมูล ณ 1 มกราคม 2567

คณะกรรมการขับเคลื่อนความเข้มแข็งสหกรณ์และกลุ่มเกษตรกร (กคช. และ กคช. สรุปผลจัดขั้น 1 ณ 30 กันยายน 2568)

2. โครงการพัฒนาและส่งเสริมสหกรณ์/กลุ่มเกษตรกรสู่ดีเด่น

1 ตุลาคม 2567 – 30 กันยายน 2568



ประเภทงบรายจ่าย	งบประมาณที่ได้รับ ปี 2568 (บาท)	ผลเบิกจ่าย (บาท)	ร้อยละ
รวมทั้งสิ้น	4,387,600	4,037,600	92.10
งบดำเนินงาน	387,600	3,87,600	100
งบเงินอุดหนุน	4,000,000	3,650,000	92.10

กรมส่งเสริมสหกรณ์ได้ดำเนินการจัดประกวดคัดเลือกสหกรณ์และกลุ่มเกษตรกรดีเด่นแห่งชาติ ประจำปี พ.ศ. 2568 เพื่อยกย่องประกาศเกียรติคุณและเผยแพร่ผลงานของสหกรณ์และกลุ่มเกษตรกรดีเด่นให้ปรากฏต่อสาธารณชน รวมทั้งเป็นแบบอย่างที่ดีในการพัฒนาและยกระดับมาตรฐานการดำเนินงานของสหกรณ์และกลุ่มเกษตรกรต่าง ๆ ให้มีประสิทธิภาพเพิ่มมากขึ้น แบ่งออกเป็น 2 ระดับ ดังนี้

ผลการดำเนินงาน :

1) สหกรณ์และกลุ่มเกษตรกรดีเด่นแห่งชาติ ประจำปี 2568 จำนวน 10 แห่ง ประกอบด้วย

1.1) สหกรณ์ดีเด่นระดับชาติ จำนวน 7 แห่ง ดังนี้ (1) สหกรณ์การเกษตรประจักษ์ จำกัด จังหวัดพะเยา (2) สหกรณ์โคนมเทพสถิต จำกัด จังหวัดชัยภูมิ (3) สหกรณ์ประมงแม่กลอง จำกัด จังหวัดสมุทรสงคราม (4) สหกรณ์ชาวสวนยางพาราภูผาหมอก จำกัด จังหวัดศรีสะเกษ (5) สหกรณ์ออมทรัพย์ตำรวจพังงา จังหวัดพังงา (6) ร้านสหกรณ์โรงพยาบาลพัทลุง จำกัด จังหวัดพัทลุง และ (7) สหกรณ์เครดิตยูเนียนเขื่อนเพชรโค้งข่อย จำกัด จังหวัดเพชรบุรี

1.2) กลุ่มเกษตรกรดีเด่นระดับชาติ จำนวน 3 แห่ง ดังนี้ (1) กลุ่มเกษตรกรทำนาบัวงาม จังหวัดอุบลราชธานี (2) กลุ่มเกษตรกรทำสวนดั่งลิ้น จังหวัดนครศรีธรรมราช และ (3) กลุ่มเกษตรกรทำไร่นองกรด จังหวัดนครราชสีมา

2) สหกรณ์และกลุ่มเกษตรกรดีเด่นระดับภาค ประจำปี 2568 จำนวน 32 แห่ง ประกอบด้วย

2.1) สหกรณ์ดีเด่นระดับภาค ประจำปี 2568 จำนวน 25 แห่ง ได้แก่

- สหกรณ์ภาคการเกษตร จำนวน 14 แห่ง ดังนี้ (1) สหกรณ์การเกษตรประจักษ์ จำกัด จังหวัดพะเยา (2) สหกรณ์การเกษตรบางบัวทอง จำกัด จังหวัดนนทบุรี (3) สหกรณ์การเกษตรนิคมฯ พิมาย จำกัด จังหวัดนครราชสีมา (4) สหกรณ์การเกษตรกระทู้ จำกัด จังหวัดภูเก็ต (5) สหกรณ์ประมงพาน จำกัด จังหวัดเชียงราย (6) สหกรณ์ประมงแม่กลอง จำกัด จังหวัดสมุทรสงคราม (7) สหกรณ์ประมงปัตตานี จำกัด จังหวัดปัตตานี (8) สหกรณ์โคนมการเกษตรไชยปราการ จำกัด จังหวัดเชียงใหม่ (9) สหกรณ์โคนมไทย – เดนมาร์ค ก.น.ช. หนองรี จำกัด จังหวัดลพบุรี (10) สหกรณ์โคนมเทพสถิต จำกัด จังหวัดชัยภูมิ (11) สหกรณ์กองทุนสวนยางพารา นาดีปราจีนบุรี จำกัด จังหวัดปราจีนบุรี (12) สหกรณ์ชาวสวนยางพาราภูผาหมอก จำกัด จังหวัดศรีสะเกษ (13) สหกรณ์กองทุนสวนยางยูงทอง จำกัด จังหวัดสงขลา และ (14) สหกรณ์การเกษตรโครงการทุ่งลุยลาย จำกัด จังหวัดชัยภูมิ

- สหกรณ์นอกภาคการเกษตร จำนวน 11 แห่ง ดังนี้ (1) สหกรณ์ออมทรัพย์สาธารณสุข เชียงราย จำกัด จังหวัดเชียงราย (2) สหกรณ์ออมทรัพย์สาธารณสุขปราจีนบุรี จำกัด จังหวัดปราจีนบุรี (3) สหกรณ์ออมทรัพย์ค่ายสรรพสิทธิประสงค์ จำกัด จังหวัดอุบลราชธานี (4) สหกรณ์ออมทรัพย์ตำรวจพังงา จำกัด จังหวัดพังงา (5) สหกรณ์เครดิตยูเนียนหมอสวมวังแก้ว จำกัด จังหวัดลำปาง (6) สหกรณ์เครดิตยูเนียนเขื่อนเพชร

โค้งข่อย จำกัด จังหวัดเพชรบุรี (7) สหกรณ์เครดิตยูเนียนชุมชนพลแสน จำกัด จังหวัดนครราชสีมา (8) สหกรณ์เครดิตยูเนียนบ้านพุดตะเคียน จำกัด จังหวัดชุมพร (9) ร้านสหกรณ์โรงพยาบาลนครนายก จำกัด จังหวัดนครนายก (10) ร้านสหกรณ์โรงพยาบาลมหาราชนครราชสีมา จำกัด จังหวัดนครราชสีมา และ (11) ร้านสหกรณ์โรงพยาบาลพัทลุง จำกัด จังหวัดพัทลุง

2.2) กลุ่มเกษตรกรดีเด่นระดับภาค ประจำปี 2568 จำนวน 7 แห่ง ได้แก่ (1) กลุ่มเกษตรกรร่วมใจดงตะขบ จังหวัดพิจิตร (2) กลุ่มเกษตรกรทำนาบัวงาม จังหวัดอุบลราชธานี (3) กลุ่มเกษตรกรทำสวนโกสัมพีจังหวัดกำแพงเพชร (4) กลุ่มเกษตรกรยางพาราตำบลบ้านแก้ง จังหวัดมุกดาหาร (5) กลุ่มเกษตรกรทำสวนตลิ่งชันจังหวัดนครศรีธรรมราช (6) กลุ่มเกษตรกรทำไร่ผสมผสานทุ่งศรี จังหวัดแพร่ และ (7) กลุ่มเกษตรกรทำไร่หนองกรดจังหวัดนครราชสีมา

ผลสัมฤทธิ์/ผลประโยชน์ที่ได้รับจากการดำเนินงาน/โครงการ :

- 1) สหกรณ์และกลุ่มเกษตรกรที่เข้ารับการคัดเลือกมีการพัฒนาผลการดำเนินงานให้มีประสิทธิภาพมากยิ่งขึ้น ทั้งด้านการบริหารจัดการ การดำเนินธุรกิจ และการปฏิบัติตามหลักธรรมาภิบาล
- 2) สหกรณ์และกลุ่มเกษตรกรดีเด่นได้รับการยกย่องประกาศเกียรติคุณ และมีการเผยแพร่ผลงานต่อสาธารณชน ส่งผลให้เกิดการสร้างแรงจูงใจและเป็นต้นแบบในการพัฒนาสหกรณ์และกลุ่มเกษตรกรอื่น ๆ
- 3) เกิดเครือข่ายการเรียนรู้และการแลกเปลี่ยนประสบการณ์ระหว่างสหกรณ์และกลุ่มเกษตรกรในระดับพื้นที่ ภาค และระดับชาติ

ปัญหา อุปสรรคของการดำเนินงานโครงการ :

การดำเนินงานโครงการในบางพื้นที่มีข้อจำกัดด้านระยะเวลา บุคลากร และภารกิจงานประจำของหน่วยงานที่เกี่ยวข้อง ส่งผลให้การรวบรวมข้อมูล เอกสารประกอบการคัดเลือก และการลงพื้นที่ตรวจประเมินในบางกรณีต้องเร่งรัดภายใต้กรอบเวลาที่จำกัด นอกจากนี้ สหกรณ์และกลุ่มเกษตรกรบางแห่งยังมีความพร้อมด้านข้อมูลและเอกสารไม่ครบถ้วน ส่งผลให้ต้องใช้เวลาในการปรับปรุงแก้ไขเพิ่มเติมก่อนการพิจารณาคัดเลือก

แนวทางแก้ไข หรือข้อเสนอแนะ :

- 1) วางแผนและประชาสัมพันธ์แนวทาง หลักเกณฑ์ และปฏิทินการดำเนินงานให้หน่วยงานที่เกี่ยวข้อง รวมถึงสหกรณ์และกลุ่มเกษตรกรรับทราบล่วงหน้าอย่างชัดเจน เพื่อเตรียมความพร้อมด้านข้อมูลและเอกสารได้อย่างครบถ้วน
- 2) ส่งเสริมการใช้ระบบเทคโนโลยีสารสนเทศในการจัดเก็บและรายงานข้อมูล เพื่อเพิ่มความสะดวกรวดเร็ว และลดภาระงานเอกสารของหน่วยงานในพื้นที่
- 3) สนับสนุนการพัฒนาศักยภาพสหกรณ์และกลุ่มเกษตรกรอย่างต่อเนื่อง เพื่อยกระดับมาตรฐานการดำเนินงานและเพิ่มโอกาสในการพัฒนาไปสู่การเป็นสหกรณ์และกลุ่มเกษตรกรดีเด่นอย่างยั่งยืน



3. โครงการพัฒนาศักยภาพร้านค้าสหกรณ์ เพื่อยกระดับธุรกิจสมัยใหม่ด้วยเทคโนโลยีและนวัตกรรม สู่ผู้ประกอบการมืออาชีพ 16 – 18 ธันวาคม 2567



ประเภทงบรายจ่าย	งบประมาณที่ได้รับ ปี 2568 (บาท)	ผลเบิกจ่าย (บาท)	ร้อยละ
รวมทั้งสิ้น	478,550	478,550	100
งบดำเนินงาน	478,550	478,550	100

กรมได้ดำเนินโครงการพัฒนาศักยภาพร้านค้าสหกรณ์ เพื่อยกระดับธุรกิจสมัยใหม่ด้วยเทคโนโลยีและนวัตกรรม สู่ผู้ประกอบการมืออาชีพ ให้แก่เจ้าหน้าที่ส่งเสริมสหกรณ์ ผู้แทนจากสหกรณ์ร้านค้า สหกรณ์การเกษตร สหกรณ์บริการ จำนวน 85 ราย โดยจัดประชุมเชิงปฏิบัติการเพื่อเสริมสร้างความรู้ ความเข้าใจ และทักษะด้านการบริหารจัดการธุรกิจร้านค้าสหกรณ์ในรูปแบบสมัยใหม่ ให้สามารถนำเทคโนโลยีและนวัตกรรมมาประยุกต์ใช้ในการดำเนินงานได้อย่างมีประสิทธิภาพ ตลอดจนสร้างโอกาสทางการตลาดและเพิ่มการมีส่วนร่วมของสมาชิกสหกรณ์ กิจกรรมประกอบด้วย การบรรยายและแลกเปลี่ยนความรู้จากผู้ทรงคุณวุฒิในประเด็น การบริหารจัดการธุรกิจร้านค้าสหกรณ์ การควบคุมภายใน การตลาดออนไลน์ การเชื่อมโยงเครือข่ายสหกรณ์ การเสริมสร้างธรรมาภิบาล และบทบาทของผู้ประกอบการยุคใหม่ รวมทั้งกิจกรรมศึกษาดูงานสหกรณ์ผู้ผลิต และร้านสหกรณ์ต้นแบบ เพื่อให้ผู้เข้าร่วมสามารถนำองค์ความรู้และประสบการณ์ที่ได้รับไปประยุกต์ใช้ในการพัฒนาธุรกิจของสหกรณ์ตนเองได้อย่างเป็นรูปธรรม



หัวข้อ : การตลาดออนไลน์ที่ทำให้ลูกค้าซื้อไม่หยุด เส้นทาง การซื้อลูกค้าในตลาดดิจิทัล



หัวข้อ : ผู้ประกอบการยุคใหม่ทำอย่างไรถึงจะประสบความสำเร็จ



กิจกรรม : ศึกษาดูงานร้านสหกรณ์และการเชื่อมโยงเครือข่ายสหกรณ์ ร้านสหกรณ์โรงพยาบาลมหาราชนครราชสีมา จำกัด อำเภอเมือง จังหวัดนครราชสีมา



ผลสัมฤทธิ์/ผลประโยชน์ที่ได้รับจากการดำเนินงาน/โครงการ :

1) สหกรณ์ร้านค้าที่ประกอบธุรกิจมีศักยภาพและขีดความสามารถในการแข่งขันเพิ่มสูงขึ้น สามารถบริหารจัดการธุรกิจร้านค้าได้อย่างมีประสิทธิภาพและสอดคล้องกับบริบททางเศรษฐกิจและการตลาดในปัจจุบัน ส่งผลให้ปริมาณธุรกิจและโอกาสทางการตลาดของสหกรณ์เพิ่มขึ้นอย่างเป็นรูปธรรม

2) สหกรณ์มีการนำเทคโนโลยีและนวัตกรรมมาประยุกต์ใช้ในการดำเนินธุรกิจร้านค้าได้อย่างเหมาะสมมากยิ่งขึ้น ช่วยยกระดับกระบวนการดำเนินงานและการให้บริการ ตลอดจนเสริมสร้างศักยภาพของบุคลากรให้สามารถพัฒนาไปสู่การเป็นผู้ประกอบการธุรกิจร้านค้ามืออาชีพอย่างยั่งยืน

ปัญหา อุปสรรคของการดำเนินงานโครงการ :

สหกรณ์ขนาดเล็กบางแห่งมีข้อจำกัดด้านบุคลากร งบประมาณ และความพร้อมในการปรับตัว ส่งผลให้ยังไม่สามารถให้ความสำคัญหรือเร่งนำเทคโนโลยีและนวัตกรรมที่ทันสมัยมาประยุกต์ใช้ในการบริหารจัดการธุรกิจร้านค้าได้อย่างเต็มที่ ทำให้ผลสำเร็จของการพัฒนาศักยภาพด้านการดำเนินธุรกิจสมัยใหม่ยังไม่บรรลุตามเป้าหมายที่กำหนดไว้ในบางส่วน

แนวทางแก้ไข หรือข้อเสนอแนะ :

ส่งเสริมและสร้างความตระหนักให้สหกรณ์เห็นถึงความสำคัญและประโยชน์ของการใช้เทคโนโลยีและนวัตกรรมในการยกระดับขีดความสามารถด้านการพัฒนาศักยภาพเป็นผู้ประกอบการธุรกิจร้านค้า โดยสนับสนุนการใช้เทคโนโลยีที่เหมาะสมกับขนาดและบริบทของสหกรณ์ ควบคู่กับการพัฒนาทักษะบุคลากรด้านการบริหารจัดการข้อมูลเพื่อใช้ในการวางแผนการดำเนินธุรกิจอย่างมีประสิทธิภาพ รวมทั้งส่งเสริมการเพิ่มช่องทางการให้บริการแก่สมาชิกให้มีความหลากหลายมากยิ่งขึ้น เพื่อเสริมสร้างความเข้มแข็งและความยั่งยืนของสหกรณ์ในระยะยาว

4. โครงการประชุมเชิงปฏิบัติการเพิ่มทักษะด้านการเงินสู่การเป็นองค์กรทางการเงินชุมชนที่ยั่งยืน สำหรับสหกรณ์เครดิตยูเนียน

รุ่นที่ 1 : วันที่ 19 – 21 พฤศจิกายน 2567 | รุ่นที่ 2 : วันที่ 19 – 21 มีนาคม 2568



ประเภทบรายจ่าย	งบประมาณที่ได้รับ ปี 2568 (บาท)	ผลเบิกจ่าย (บาท)	ร้อยละ
รวมทั้งสิ้น	711,800	634,704.20	89.17
งบดำเนินงาน	711,800	634,704.20	89.17

กรมได้ดำเนินโครงการประชุมเชิงปฏิบัติการเพิ่มทักษะด้านการเงินสู่การเป็นองค์กรทางการเงินชุมชนที่ยั่งยืน สำหรับสหกรณ์เครดิตยูเนียน เพื่อเสริมสร้างศักยภาพให้สหกรณ์เครดิตยูเนียนสามารถเป็นองค์กรทางการเงินชุมชนและที่ปรึกษาทางการเงินให้แก่สมาชิกได้อย่างมีประสิทธิภาพ จำนวน 2 รุ่น สหกรณ์เครดิตยูเนียน 46 แห่ง รวม 92 ราย ดังนี้

รุ่นที่ 1 : จัดโครงการประชุมเชิงปฏิบัติการเพิ่มทักษะด้านการเงินสู่การเป็นองค์กรทางการเงินชุมชน สำหรับสหกรณ์เครดิตยูเนียน เพื่อพัฒนาความรู้ด้านการวิเคราะห์และการบริหารจัดการต้นทุนของสหกรณ์ เทคนิคการอ่านงบการเงิน แนวทางการดำเนินธุรกิจด้วยอัตลักษณ์ของสหกรณ์เครดิตยูเนียน ระหว่างวันที่ 19 – 21 พฤศจิกายน 2567 ให้แก่ผู้แทนสหกรณ์เครดิตยูเนียนที่มีความเข้มแข็งในระดับชั้น 1 และ 2 จำนวน 21 แห่ง





รูปที่ 2 : จัดโครงการประชุมเชิงปฏิบัติการขับเคลื่อนการยกระดับสหกรณ์เครดิตยูเนียนสู่องค์กรเงินชุมชนที่ยั่งยืน เพื่อต่อยอดความรู้สร้างเครือข่ายความร่วมมือทางธุรกิจร่วมกันระหว่างสหกรณ์ ระหว่างวันที่ 19 – 21 มีนาคม 2568 ให้แก่ผู้แทนสหกรณ์เครดิตยูเนียนที่เคยเข้ารับการอบรมในโครงการประชุมเชิงปฏิบัติการเพิ่มทักษะด้านการเงินสู่การเป็นที่ปรึกษาทางการเงิน สำหรับสหกรณ์เครดิตยูเนียนในปีงบประมาณ 2567 จำนวน 25 แห่ง



ผลสัมฤทธิ์/ผลประโยชน์ที่ได้รับจากการดำเนินงาน/โครงการ :

สหกรณ์เครดิตยูเนียนจำนวน 46 แห่งได้รับการพัฒนาศักยภาพเพื่อเป็นองค์กรทางการเงินในการสร้างความเข้มแข็งให้ชุมชน รวมทั้งช่วยส่งเสริมความเป็นอยู่ที่ดีแก่สมาชิกและครอบครัว มาเป็นกลไกเพื่อเพิ่มขีดความสามารถของชุมชนท้องถิ่นในการพัฒนาการพึ่งตนเองและการจัดการตนเอง ส่งเสริมการปรับพฤติกรรมในระดับครัวเรือนให้มีขีดความสามารถในการจัดการวางแผนชีวิต สุขภาพ ครัวครัว การเงินและอาชีพ

ปัญหา อุปสรรคของการดำเนินงานโครงการ :

ไม่สามารถอบรมให้ความรู้แก่สหกรณ์เครดิตยูเนียนได้ครบทุกแห่ง

แนวทางแก้ไข หรือข้อเสนอแนะ :

ขยายผลไปยังสหกรณ์เครดิตยูเนียนแห่งอื่นที่ยังไม่ได้เข้าร่วมโครงการ เพื่อเป็นการพัฒนาสหกรณ์เครดิตยูเนียนได้ครบทุกแห่ง



5. โครงการประชุมเชิงปฏิบัติการวางแผนการเงินเพื่อชีวิตมั่นคงด้วยรากฐานของสหกรณ์ (FinFit)

3 – 5 มีนาคม 2568



ประเภทงบรายจ่าย	งบประมาณที่ได้รับ ปี 2568 (บาท)	ผลเบิกจ่าย (บาท)	ร้อยละ
รวมทั้งสิ้น	970,400	823,780	84.90
งบดำเนินงาน	970,400	823,780	84.90

กรมได้ดำเนินโครงการประชุมเชิงปฏิบัติการวางแผนการเงินเพื่อชีวิตมั่นคงด้วยรากฐานของสหกรณ์ (FinFit) เพื่อส่งเสริมความรู้ให้แก่ผู้แทนสหกรณ์ออมทรัพย์ จำนวน 85 แห่ง รวม 170 ราย ให้มีความเข้าใจในหลักเกณฑ์การให้เงินกู้แก่สมาชิกอย่างรับผิดชอบและเป็นธรรมไปปรับใช้ในการให้บริการแก่สมาชิก และแนะนำให้สมาชิกวางแผนการเงินส่วนบุคคล



ผลสัมฤทธิ์/ผลประโยชน์ที่ได้รับจากการดำเนินงาน/โครงการ :

ผู้เข้ารับการอบรม จำนวน 170 ราย มีความรู้และความเข้าใจเกี่ยวกับการวางแผนการเงินส่วนบุคคล รวมถึงหลักเกณฑ์การให้สินเชื่ออย่างรับผิดชอบและเป็นธรรม (Responsible Lending) อันเป็นพื้นฐานสำคัญในการเสริมสร้างวินัยทางการเงินแก่สมาชิกสหกรณ์ โดยนำองค์ความรู้ที่ได้รับไปประยุกต์ใช้ในการให้คำแนะนำกับสมาชิกสหกรณ์ออมทรัพย์ เพื่อส่งเสริมให้มีการวางแผนการเงินที่เหมาะสม สอดคล้องกับภาระค่าใช้จ่ายและความสามารถในการชำระหนี้ของแต่ละบุคคล ซึ่งเป็นการลดปัญหาหนี้ครัวเรือนแบบครบวงจร และเพิ่มประสิทธิภาพในการดูแลสมาชิกให้ได้รับบริการทางการเงินที่โปร่งใส เป็นธรรม และสอดคล้องกับบริบทปัจจุบัน อันจะนำไปสู่การยกระดับคุณภาพชีวิตทางการเงินของสมาชิก และความมั่นคงของระบบสหกรณ์ในระยะยาว

ปัญหา อุปสรรคของการดำเนินงานโครงการ :

การคัดเลือกวิทยากรมีความท้าทาย เนื่องจากวิทยากรจะต้องมีประสบการณ์ในการแก้ไขปัญหาหนี้สินให้กับสมาชิก



6. โครงการประชุมเชิงปฏิบัติการเพื่อส่งเสริมการปฏิบัติตามกฎหมายการป้องกันและปราบปรามการฟอกเงินและกฎหมายการก่อการร้าย (สำหรับเจ้าหน้าที่กรมส่งเสริมสหกรณ์)

14 - 15 มกราคม 2568



ประเภทงบรายจ่าย	งบประมาณที่ได้รับปี 2568 (บาท)	ผลเบิกจ่าย (บาท)	ร้อยละ
รวมทั้งสิ้น	15,000	15,000	100
งบดำเนินงาน	15,000	15,000	100

กรมได้จัดประชุมเชิงปฏิบัติการเพื่อถ่ายทอดความรู้ ความเข้าใจเกี่ยวกับการปฏิบัติตามกฎหมายการป้องกันและปราบปรามการฟอกเงิน และกฎหมายการก่อการร้าย ผ่านระบบออนไลน์ ให้แก่เจ้าหน้าที่กรมส่งเสริมสหกรณ์ ทั่วประเทศ จำนวน 78 หน่วยงาน รวม 198 ราย ซึ่งกรมได้รับความอนุเคราะห์วิทยากรจากสำนักงานป้องกันและปราบปรามการฟอกเงินมาถ่ายทอดความรู้ในครั้งนี้



ผลสัมฤทธิ์/ผลประโยชน์ที่ได้รับจากการดำเนินงาน/โครงการ :

เจ้าหน้าที่กรมส่งเสริมสหกรณ์มีความรู้และความเข้าใจที่ชัดเจนยิ่งขึ้นเกี่ยวกับกฎหมายการป้องกันและปราบปรามการฟอกเงิน รวมถึงกฎหมายที่เกี่ยวข้องกับการป้องกันและปราบปรามการก่อการร้าย และสามารถนำความรู้ดังกล่าวไปประยุกต์ใช้ในการปฏิบัติงานได้อย่างถูกต้องตามหลักเกณฑ์ที่กฎหมายกำหนด ช่วยเพิ่มความเข้มแข็งในการกำกับดูแล และสนับสนุนให้สหกรณ์ดำเนินงานภายใต้กรอบกฎหมายอย่างโปร่งใสและเชื่อถือได้มากยิ่งขึ้น

ปัญหา อุปสรรคของการดำเนินงานโครงการ :

เพื่อให้ความรู้สามารถเผยแพร่ได้อย่างทั่วถึงและต่อเนื่อง ควรจัดทำสื่อวีดิทัศน์บรรยายเนื้อหาวิชาที่ใช้ในการฝึกอบรมและเผยแพร่ผ่านช่องทางออนไลน์ เพื่อให้ผู้เข้ารับการอบรมสามารถเข้าศึกษาและทบทวนความรู้ได้สะดวกและสม่ำเสมอ



7. โครงการประชุมเชิงปฏิบัติการเพื่อส่งเสริมการปฏิบัติตามกฎหมายการป้องกันและปราบปรามการฟอกเงินและกฎหมายการก่อการร้าย (สำหรับเจ้าหน้าที่สหกรณ์)

รุ่นที่ 1 : วันที่ 13 - 14 กุมภาพันธ์ 2568 | รุ่นที่ 2 : วันที่ 18 - 19 กุมภาพันธ์ 2568



ประเภทบรายจ่าย	งบประมาณที่ได้รับ ปี 2568 (บาท)	ผลเบิกจ่าย (บาท)	ร้อยละ
รวมทั้งสิ้น	15,000	15,000	100
งบดำเนินงาน	15,000	15,000	100

กรมได้จัดประชุมเชิงปฏิบัติการเพื่อถ่ายทอดความรู้ ความเข้าใจกฎหมายว่าด้วยการป้องกันและปราบปรามการฟอกเงิน และกฎหมายว่าด้วยการป้องกันและปราบปรามการสนับสนุนทางการเงินแก่การก่อการร้ายและการแพร่ขยายอาวุธที่มีอานุภาพทำลายล้างสูง ผ่านระบบออนไลน์ ให้แก่คณะกรรมการ/ฝ่ายจัดการของสหกรณ์ผู้มีหน้าที่รายงานตามกฎหมาย จำนวน 2 รุ่น รวม 134 แห่ง 247 ราย ดังนี้



ผลสัมฤทธิ์/ผลประโยชน์ที่ได้รับจากการดำเนินงาน/โครงการ :

สหกรณ์ที่เข้าร่วมโครงการฯ จำนวน 120 แห่ง มีความรู้ความเข้าใจเกี่ยวกับการปฏิบัติตามกฎหมายว่าด้วยการป้องกันและปราบปรามการฟอกเงิน และกฎหมายว่าด้วยการป้องกันและปราบปรามการสนับสนุนทางการเงินแก่การก่อการร้ายและการแพร่ขยายอาวุธที่มีอานุภาพทำลายล้างสูงได้อย่างถูกต้อง และมีเจ้าหน้าที่สหกรณ์ผู้มีหน้าที่รายงานตามกฎหมายที่เข้าร่วมโครงการฯ ผ่านการทดสอบตามหลักสูตรของสำนักงานป้องกันและปราบปรามการฟอกเงิน (ปปง.) จำนวน 211 ราย คิดเป็นร้อยละ 85 จากเป้าหมายผู้เข้ารับการอบรม จำนวน 247 ราย โดยสามารถนำความรู้ไปปฏิบัติและรายงานผลการปฏิบัติตามกฎหมายฯ ได้

ปัญหา อุปสรรคของการดำเนินงานโครงการ :

การอบรมในรูปแบบออนไลน์อาจทำให้ผู้เข้าร่วมโครงการฯ ไม่ได้ได้รับความรู้เต็มที่นัก ประกอบกับปฏิบัติงานร่วมกับการอบรม ซึ่งกฎหมายดังกล่าวเป็นกฎหมายเฉพาะ มีเนื้อหาสาระการปฏิบัติค่อนข้างมาก ทำให้ยากต่อการทำความเข้าใจได้โดยเร็ว จะต้องศึกษาและทบทวนเพิ่มเติม

แนวทางแก้ไข หรือข้อเสนอแนะ :

1) จัดตั้งกลุ่มไลน์ “ปปง. กรมส่งเสริมสหกรณ์” และ Open Chat สำหรับเจ้าหน้าที่สหกรณ์ผู้มีหน้าที่รายงาน ในการประสานงาน และติดต่อสอบถามเกี่ยวกับการปฏิบัติตามกฎหมายฯ โดยประสานความร่วมมือในการตอบข้อซักถามกับสำนักงานป้องกันและปราบปรามการฟอกเงิน

2) จัดทำข้อมูลเผยแพร่ผ่านช่องทางออนไลน์ Youtube กองพัฒนาสหกรณ์ด้านการเงินและร้านค้า เพื่อให้สหกรณ์ผู้มีหน้าที่รายงานและเจ้าหน้าที่สหกรณ์ได้ทบทวนและเรียนรู้เพิ่มเติม



กิจกรรมหลักที่ 2

กำกับดูแลสหกรณ์และกลุ่มเกษตรกร

 **ระยะเวลา** 1 ตุลาคม 2567 – 30 กันยายน 2568



กรมได้ดำเนินการส่งเสริมและพัฒนาความรู้ด้านการกำกับ ดูแลสหกรณ์และกลุ่มเกษตรกร ให้แก่บุคลากรกรมส่งเสริมสหกรณ์ และบุคลากรสหกรณ์และกลุ่มเกษตรกร จำนวน 6 โครงการ 13 หลักสูตร รวม 2,700 ราย ดังนี้

1. โครงการขับเคลื่อนการบังคับใช้กฎหมายที่แก่เพิ่มเติมแก่เจ้าหน้าที่ของรัฐ จำนวน 2 หลักสูตร รวม 420 ราย ดังนี้

1) หลักสูตร “วิทยากรต้นแบบในการถ่ายทอดความรู้เกี่ยวกับกฎหมาย (สำหรับนิติกร ข้าราชการ และพนักงานราชการกรมส่งเสริมสหกรณ์)” จำนวน 1 รุ่น รวม 20 ราย โดยถ่ายทอดความรู้ด้านทักษะการพูด การสื่อสารในฐานะวิทยากรด้านกฎหมายสหกรณ์ของหน่วยงานได้อย่างมีประสิทธิภาพ พร้อมทั้งนำเทคนิคการเป็นวิทยากรไปใช้ในการบรรยายความรู้ด้านกฎหมายสหกรณ์ และสร้างภาพลักษณ์ที่ดีในฐานะวิทยากรให้กับองค์กรต่อไป



2) หลักสูตร “การฝึกอบรมหลักสูตรกฎหมายที่ควรรู้ สำหรับกรรมการและสมาชิกสหกรณ์ในภาคการเกษตร (สำหรับประธานกรรมการสหกรณ์ กรรมการดำเนินการสหกรณ์ของสหกรณ์ภาคการเกษตร เจ้าหน้าที่กลุ่มตรวจการสหกรณ์ หรือเจ้าหน้าที่กลุ่มส่งเสริมสหกรณ์ของสำนักงานสหกรณ์จังหวัด)” จำนวน 1 รุ่น รวม 400 ราย โดยถ่ายทอดความรู้เกี่ยวกับด้านกฎหมายที่เกี่ยวข้องกับการดำเนินงานของสหกรณ์ และพัฒนาศักยภาพเจ้าหน้าที่ให้สามารถปฏิบัติงานได้อย่างมีประสิทธิภาพ พร้อมขับเคลื่อนภาคสหกรณ์ไทยให้มั่นคง เข้มแข็ง และยั่งยืนต่อไป



2. โครงการยกระดับองค์ความรู้ด้านกฎหมายสหกรณ์และเพิ่มศักยภาพด้านการกำกับ ตรวจสอบ เพื่อคุ้มครองระบบสหกรณ์ จำนวน 4 หลักสูตร รวม 600 ราย ดังนี้

1) หลักสูตร “ผู้ปฏิบัติหน้าที่รองนายทะเบียนสหกรณ์” จำนวน 1 รุ่น รวม 120 ราย โดยถ่ายทอดความรู้เกี่ยวกับการขับเคลื่อนนโยบายด้านการสร้างความเข้มแข็งของสหกรณ์และกลุ่มเกษตรกร โดยใช้กลไกการพัฒนาสหกรณ์จังหวัด ซึ่งปฏิบัติหน้าที่ในฐานะรองนายทะเบียนสหกรณ์ให้มีความพร้อมต่อการเผชิญหน้ากับความท้าทายใหม่ ๆ ทั้งด้านบทบาทภารกิจในหน้าที่ การใช้เทคโนโลยีดิจิทัล การมีส่วนร่วมของชุมชน รวมถึงการกำกับดูแลสหกรณ์ให้มีความโปร่งใส ทันสมัยและเข้มแข็งมากยิ่งขึ้น



2) หลักสูตร “เพิ่มประสิทธิภาพการตรวจสอบให้ก้าวทันการเปลี่ยนแปลง (สำหรับผู้อำนวยการกลุ่มจัดตั้งและส่งเสริมสหกรณ์ และผู้อำนวยการกลุ่มส่งเสริมสหกรณ์) รุ่นที่ 3” จำนวน 1 รุ่น รวม 120 ราย โดยมุ่งเน้นการพัฒนาองค์ความรู้ให้กับผู้อำนวยการกลุ่มจัดตั้งและส่งเสริมสหกรณ์ และผู้อำนวยการกลุ่มส่งเสริมสหกรณ์ ให้มีความรู้ความเข้าใจเกี่ยวกับกฎหมายสหกรณ์และกฎหมายอื่นที่เกี่ยวข้อง อาทิ พระราชบัญญัติสหกรณ์ พ.ศ. 2542 และที่แก้ไขเพิ่มเติม กฎกระทรวง ระเบียบ ประกาศ คำแนะนำของนายทะเบียนสหกรณ์ ให้สามารถปฏิบัติงานด้านการแนะนำส่งเสริมสหกรณ์และกลุ่มเกษตรกรได้ทันต่อเหตุการณ์ที่เปลี่ยนแปลงไป และสามารถรายงานต่อผู้บังคับบัญชาเพื่อพิจารณาสั่งการภายใต้ขอบเขตอำนาจหน้าที่ตามกฎหมายได้อย่างถูกต้องและเหมาะสมตามบริบทของสหกรณ์และกลุ่มเกษตรกร



3) หลักสูตร “เพิ่มประสิทธิภาพการตรวจสอบให้ก้าวทันการเปลี่ยนแปลง ระดับปฏิบัติการ (สำหรับเจ้าหน้าที่กลุ่มจัดตั้งและส่งเสริมสหกรณ์ และเจ้าหน้าที่ส่งเสริมสหกรณ์) รุ่นที่ 5” จำนวน 1 รุ่น รวม 120 ราย โดยถ่ายทอดความรู้เกี่ยวกับพระราชบัญญัติสหกรณ์ ระเบียบ ประกาศ คำแนะนำของนายทะเบียนสหกรณ์ แนวปฏิบัติที่เกี่ยวข้องกับการแนะนำส่งเสริมสหกรณ์และกลุ่มเกษตรกร การกำหนดระเบียบของสหกรณ์ และเทคนิคการปฏิบัติงานด้านการส่งเสริมสหกรณ์ รวมถึงด้านงานทะเบียนข้อบังคับด้วย



4) หลักสูตร “ยกระดับองค์ความรู้กฎหมายสหกรณ์และกฎหมายที่เกี่ยวข้อง (สำหรับกรรมการและผู้จัดการสหกรณ์)” ด้วยระบบออนไลน์ Zoom Meeting จำนวน 1 รุ่น รวม 240 ราย โดยถ่ายทอดความรู้เกี่ยวกับบทบาทหน้าที่ความรับผิดชอบของผู้ปฏิบัติงานให้แก่กรรมการและผู้จัดการสหกรณ์ในภาคการเกษตรและนอกภาคการเกษตรได้เข้าใจบทบาทหน้าที่ความรับผิดชอบของตนเอง และสามารถบริหารจัดการธุรกิจของสหกรณ์ควบคู่หลักธรรมาภิบาลได้อย่างมีประสิทธิภาพ กลุ่มเป้าหมายประกอบด้วย กรรมการและผู้จัดการสหกรณ์ในภาคการเกษตรและนอกภาคการเกษตร



3. โครงการเพิ่มประสิทธิภาพการปฏิบัติงานด้านกฎหมายในการกำกับดูแลสหกรณ์ ดำเนินกิจกรรม จำนวน 2 หลักสูตร รวม 170 ราย ดังนี้

1) หลักสูตร “พัฒนาศักยภาพและเพิ่มทักษะในการปฏิบัติงานแก่นิติกร ระดับพื้นฐาน” ด้วยระบบออนไลน์ Zoom Meeting จำนวน 1 รุ่น รวม 70 ราย โดยถ่ายทอดความรู้ให้แก่นิติกรด้านกฎหมายว่าด้วยสหกรณ์ กฎกระทรวงที่เกี่ยวข้อง คำสั่ง ระเบียบ ประกาศและคำแนะนำนายทะเบียนสหกรณ์ การดำเนินคดีทางปกครอง และการพิจารณาอุทธรณ์ กฎหมายอื่นที่เกี่ยวข้องกับการดำเนินงานสหกรณ์ รวมถึงความรู้เบื้องต้นเกี่ยวกับการเงินและการลงทุนของสหกรณ์



2) หลักสูตร “พัฒนาศักยภาพและเพิ่มทักษะในการปฏิบัติงานแก่นิติกร ระดับกลาง” ด้วยระบบออนไลน์ Zoom Meeting จำนวน 1 รุ่น รวม 100 ราย โดยถ่ายทอดความรู้เกี่ยวกับการพัฒนาศักยภาพและเพิ่มทักษะในการปฏิบัติงานของข้าราชการ และพนักงานราชการในตำแหน่งนิติกรของกรมส่งเสริมสหกรณ์ โดยมีเป้าหมายในการพัฒนานิติกรตามช่วงอายุราชการหรืออายุงาน



4. โครงการโรงเรียนผู้ตรวจการสหกรณ์ จำนวน 3 หลักสูตร 4 รุ่น รวม 330 ราย ดังนี้

กรมได้จัดหลักสูตร “ผู้ตรวจการสหกรณ์” จำนวน 3 หลักสูตร 4 รุ่น รวม 330 ราย โดยถ่ายทอดความรู้ด้านกระบวนการ ทักษะ และประสบการณ์การตรวจการสหกรณ์ให้ก้าวทันต่อสถานการณ์ การป้องกันการเกิดการทุจริตในสหกรณ์ และนำไปใช้ในการปฏิบัติงานได้อย่างมีประสิทธิภาพ แบ่งออกเป็น

1) หลักสูตร “ผู้ตรวจการระดับกลาง” จำนวน 2 รุ่น รวม 212 ราย



2) หลักสูตร “ผู้ตรวจการระดับสูง” จำนวน 1 รุ่น รวม 40 ราย



3) หลักสูตร “การบริหารจัดการแก้ไขข้อบกพร่อง” จำนวน 1 รุ่น รวม 78 ราย



5. โครงการสัมมนาทางวิชาการขับเคลื่อนสหกรณ์และกลุ่มเกษตรกรสู่ความเข้มแข็งผ่านการถอดบทเรียนรองนายทะเบียนสหกรณ์ จำนวน 1 รุ่น รวม 630 ราย

กรมได้จัดโครงการสัมมนาทางวิชาการฯ เพื่อพัฒนาศักยภาพและทักษะความรู้ โดยมุ่งเสริมสร้างความรู้ความเข้าใจ และทักษะในการปฏิบัติหน้าที่รองนายทะเบียนสหกรณ์และการปฏิบัติหน้าที่ในฐานะนายทะเบียนสหกรณ์ และร่วมกันกำหนดแนวทางการขับเคลื่อนสหกรณ์และกลุ่มเกษตรกรให้มีความเข้มแข็งในเชิงประจักษ์



6. โครงการขับเคลื่อนสหกรณ์และกลุ่มเกษตรกรสู่ความเข้มแข็ง ปีงบประมาณ พ.ศ. 2569 จำนวน 1 หลักสูตร รวม 3 รุ่น 550 ราย

กรมได้จัดกิจกรรมสร้างการรับรู้และสร้างความเข้าใจในนโยบายและทิศทางการส่งเสริมสหกรณ์และกลุ่มเกษตรกรให้สามารถนำไปสู่การปฏิบัติสู่ความเข้มแข็ง โดยถ่ายทอดความรู้เกี่ยวกับนโยบาย แนวทางการดำเนินงาน การนำนโยบายไปสู่การปฏิบัติได้อย่างเป็นรูปธรรม รวมทั้งแลกเปลี่ยนประสบการณ์ องค์ความรู้ และแนวทางการดำเนินงานระหว่างหน่วยงาน ซึ่งช่วยเสริมสร้างความร่วมมือและบูรณาการการทำงานร่วมกับหน่วยงานต่าง ๆ ให้แก่บุคลากรของกรมส่งเสริมสหกรณ์ แบ่งออกเป็น 3 ภาค ๆ ละ 1 รุ่น รวม 3 รุ่น 550 ราย ดังนี้

รุ่นที่ 1 : ภาคเหนือ ระหว่างวันที่ 8 – 9 กันยายน 2568 ณ โรงแรมเมย์ฟลาวเวอร์ แกรนด์ จังหวัดพิษณุโลก



รุ่นที่ 2 : ภาคตะวันออกเฉียงเหนือ ระหว่างวันที่ 20 – 21 กันยายน 2568 ณ โรงแรมเจริญโฮเต็ล จังหวัดอุดรธานี



รุ่นที่ 3 : ภาคใต้ ระหว่างวันที่ 22 – 23 กันยายน 2568 ณ แก้วสมุย รีสอร์ท อำเภอเมือง จังหวัดสุราษฎร์ธานี



กิจกรรมหลักที่ 3

ส่งเสริมความรู้ด้านการสหกรณ์

ระยะเวลา 1 ตุลาคม 2567 – 30 กันยายน 2568



กรมได้ดำเนินกิจกรรมการจัดอบรมเพื่อพัฒนาศักยภาพบุคลากรกรมส่งเสริมสหกรณ์ โดยถ่ายทอดความรู้เกี่ยวกับอุดมการณ์ หลักการ วิธีการสหกรณ์ องค์ความรู้ตามตำแหน่งงานต่าง ๆ การเพิ่มทักษะการทำงาน เป็นต้น เพื่อให้ผู้เข้ารับการอบรมสามารถนำความรู้ไปประยุกต์ใช้ในการปฏิบัติงานได้อย่างมีประสิทธิภาพ จำนวนทั้งสิ้น 16 หลักสูตร 28 รุ่น รวม 4,336 ราย คิดเป็นร้อยละ 123.18 ของเป้าหมาย จำนวน 3,520 ราย ดังนี้

1) โครงการฝึกอบรม หลักสูตร “การเป็นข้าราชการที่ดีสำหรับข้าราชการที่อยู่ระหว่างทดลองปฏิบัติหน้าที่ราชการ” รุ่นที่ 24 - 25 ผ่านระบบ Zoom Meeting จำนวน 2 รุ่น รวม 214 ราย ให้แก่ข้าราชการบรรจุใหม่ เพื่อเสริมสร้างความรู้ ความเข้าใจเกี่ยวกับคุณลักษณะของข้าราชการยุคใหม่ การประพฤติตนเป็นข้าราชการที่ดี รวมถึงการสร้างแรงบันดาลใจในการเป็นข้าราชการผู้มีคุณธรรม เป็นคนดี คนเก่ง มีจิตสาธารณะ มุ่งมั่นปฏิบัติหน้าที่เพื่อประเทศชาติ และสามารถตอบสนองต่อความต้องการของประชาชนได้อย่างมีประสิทธิภาพ โดยมีหัวข้อรายวิชาที่สำคัญ เช่น มาตรฐานจรรยาบรรณและมาตรฐานวินัย สำหรับข้าราชการพลเรือนสามัญ ศิลปะการเขียนหนังสือราชการ เป็นต้น

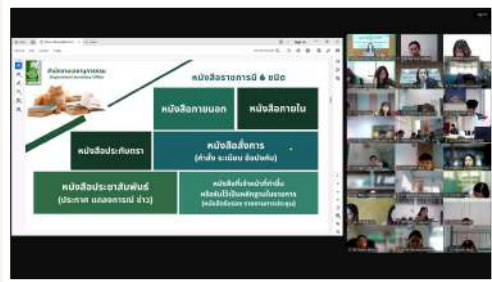

2) โครงการฝึกอบรม หลักสูตร “เสริมสร้างสมรรถนะนักส่งเสริมสหกรณ์” รุ่นที่ 21 - 23 จำนวน 3 รุ่น รวม 238 ราย เพื่อพัฒนาความรู้และทักษะที่จำเป็นในการปฏิบัติงานด้านการส่งเสริมสหกรณ์ ให้แก่ข้าราชการใหม่ได้เข้าใจเกี่ยวกับบริบทของสหกรณ์ ทั้งในด้านการบริหาร การจัดการ และการดำเนินธุรกิจของสหกรณ์ โดยยึดมั่นตามหลักการ อุดมการณ์ และวิธีการสหกรณ์ และได้ฝึกปฏิบัติการดำเนินงานของสหกรณ์ ทั้งในและนอกภาคการเกษตรในพื้นที่จริง ทำให้เกิดทักษะการปฏิบัติงานส่งเสริมสหกรณ์ ได้รับประสบการณ์จากการลงพื้นที่ รวมทั้งได้แลกเปลี่ยนเรียนรู้ เสริมสร้างการทำงานเป็นทีม ในการแก้ไขปัญหาและพัฒนาศักยภาพสหกรณ์ได้อย่างมีประสิทธิภาพ



3) โครงการฝึกอบรม หลักสูตร “พิธีกรมืออาชีพ” รุ่นที่ 4 - 5 จำนวน 2 รุ่น รวม 100 ราย เพื่อเสริมสร้างทักษะด้านพิธีกรให้แก่บุคลากรกรมส่งเสริมสหกรณ์ทั้งส่วนกลางและภูมิภาค โดยอบรมในหัวข้อต่าง ๆ เช่น บทบาทพิธีกรกับการส่งเสริมงานสหกรณ์ บทบาทพิธีกรกับการส่งเสริมงานสหกรณ์ รวมถึงเทคนิคที่ใช้ในงานพิธีกรให้ผู้อบรมได้ปฏิบัติจริง เพื่อให้สามารถทำหน้าที่พิธีกรในงานพิธีการต่าง ๆ ได้อย่างถูกต้องและมีหลักการ



4) โครงการฝึกอบรม หลักสูตร “พัฒนาสมรรถนะนักทรัพยากรบุคคล” จำนวน 1 รุ่น รวม 28 ราย เพื่อถ่ายทอดความรู้ ทักษะ และสมรรถนะในการปฏิบัติหน้าที่ด้านการฝึกอบรมของนักทรัพยากรบุคคล รวมทั้งเป็นเวทีในการแลกเปลี่ยนประสบการณ์และสร้างเครือข่ายความร่วมมือในการทำงานระหว่างบุคลากรด้านทรัพยากรบุคคลได้อย่างเป็นรูปธรรม



5) โครงการฝึกอบรม หลักสูตร “เทคนิคการเขียนโครงการเพื่อขอรับงบประมาณแบบมุ่งผลสัมฤทธิ์” จำนวน 2 รุ่น รวม 195 ราย เพื่อเสริมสร้างความรู้ความเข้าใจด้านหลักการ ขั้นตอนเทคนิคการเขียนโครงการ ตลอดจนการคำนวณและวิเคราะห์งบประมาณจากกรณีศึกษาตัวอย่างโครงการที่มีคุณภาพ นอกจากนี้ ยังมีกิจกรรมการฝึกปฏิบัติการเขียนโครงการ และการนำเสนอผลงานการเขียนโครงการ โดยผู้เข้ารับการอบรมได้แบ่งกลุ่มฝึกปฏิบัติการเขียนโครงการจากองค์ความรู้ที่ได้รับ สามารถนำไปปรับใช้และต่อยอดในการดำเนินโครงการด้านนโยบายได้อย่างมีประสิทธิภาพ



6) โครงการฝึกอบรม หลักสูตร “เทคนิคการสร้างงานนำเสนออย่างมีประสิทธิภาพ” จำนวน 5 รุ่น รวม 1,136 ราย เพื่อถ่ายทอดความรู้ ทักษะการประยุกต์ใช้ในการออกแบบ และจัดทำงานนำเสนอได้อย่างมีประสิทธิภาพ โดยใช้โปรแกรม Microsoft PowerPoint และ Canva ประกอบการนำเสนอ ซึ่งช่วยเสริมสร้างความสามารถด้านการสื่อสาร การนำเสนอข้อมูลอย่างเป็นระบบ สวยงาม และทันสมัย อันส่งผลต่อการเพิ่มประสิทธิภาพในการปฏิบัติงานและการสนับสนุนการดำเนินงานของสหกรณ์ได้อย่างเป็นรูปธรรม



7) โครงการฝึกอบรม หลักสูตร “พัฒนาสมรรถนะสำหรับนักวิเคราะห์นโยบายและแผนและบุคลากรกองแผนงาน” จำนวน 1 รุ่น รวม 65 ราย เพื่อเสริมสร้างศักยภาพบุคลากรของกองแผนงาน ให้สามารถนำความรู้และประสบการณ์ที่ได้รับไปประยุกต์ใช้ในการวางแผนการดำเนินงานอย่างเป็นระบบ มีประสิทธิภาพ และสอดคล้องกับบริบทภารกิจของกรมส่งเสริมสหกรณ์ ตลอดจนสามารถบริหารงบประมาณได้อย่างเหมาะสม พัฒนางานด้านแผนและนโยบายให้ตอบสนองต่อความต้องการของพื้นที่ และสร้างประสิทธิภาพในการทำงานร่วมกัน



8) โครงการฝึกอบรม หลักสูตร “เสริมสร้างความรู้ด้านการประชาสัมพันธ์งานสหกรณ์” รุ่นที่ 1 - 2 จำนวน 2 รุ่น รวม 107 ราย เพื่อพัฒนาความรู้และทักษะด้านการจัดทำสื่อเผยแพร่และประชาสัมพันธ์งานสหกรณ์ที่มีความทันสมัย สามารถผลิตและเผยแพร่สื่อได้อย่างเหมาะสมและสอดคล้องกับบริบทการสื่อสารในปัจจุบัน รวมทั้งสนับสนุนงานประชาสัมพันธ์ของกรมส่งเสริมสหกรณ์และหน่วยงานที่เกี่ยวข้องได้อย่างมีประสิทธิภาพ



9) โครงการฝึกอบรม หลักสูตร “การพัฒนาภาษาอังกฤษสำหรับบุคลากรกรมส่งเสริมสหกรณ์” จำนวน 1 รุ่น รวม 25 ราย เพื่อพัฒนาความรู้และทักษะด้านการสื่อสารภาษาอังกฤษของบุคลากรกรมส่งเสริมสหกรณ์ ให้สามารถนำไปประยุกต์ใช้ในการปฏิบัติงานและการสื่อสารในสถานการณ์ต่าง ๆ ได้อย่างมีประสิทธิภาพ และเกิดความมั่นใจในการใช้ภาษาอังกฤษมากยิ่งขึ้น รวมทั้งเสริมสร้างสัมพันธภาพและเครือข่ายในการทำงาน ซึ่งช่วยเพิ่มศักยภาพของบุคลากรกรมส่งเสริมสหกรณ์ในการพัฒนางานและสนับสนุนภารกิจขององค์กรให้บรรลุเป้าหมายอย่างมีประสิทธิภาพและยั่งยืน



10) โครงการฝึกอบรม หลักสูตร “พัฒนาศักยภาพทีมงานและการจัดทำแผนพัฒนาบุคลากรปี 2569” จำนวน 1 รุ่น รวม 193 ราย เพื่อพัฒนาศักยภาพของบุคลากรของสำนักพัฒนาและถ่ายทอดเทคโนโลยีการสหกรณ์ โดยมุ่งเน้นการเสริมสร้างทักษะพื้นฐานที่จำเป็นต่อการทำงาน เช่น การทำงานเป็นทีม ภาวะผู้นำ และการทำงานร่วมกันอย่างมีประสิทธิภาพ

11) โครงการฝึกอบรม หลักสูตร “กฎหมายสหกรณ์พื้นฐานสำหรับผู้จัดหลักสูตรฝึกอบรม” จำนวน 1 รุ่น รวม 50 ราย เพื่อเสริมสร้างความรู้ ความเข้าใจเกี่ยวกับกฎหมาย ระเบียบ ข้อบังคับ และวิธีปฏิบัติที่เกี่ยวข้องกับงานฝึกอบรม ให้สามารถนำเทคนิคการบรรยายด้านกฎหมายสหกรณ์ไปถ่ายทอดในฐานะวิทยากรให้เกิดความเข้าใจที่ชัดเจนและเป็นไปในทิศทางเดียวกัน



12) โครงการฝึกอบรม หลักสูตร “การสร้างผู้นำที่มีศักยภาพสำหรับอนาคต” จำนวน 1 รุ่น รวม 89 ราย เพื่อพัฒนาทักษะด้านภาวะผู้นำและการบริหารจัดการอย่างสร้างสรรค์ให้แก่ผู้เข้ารับการอบรมในการคิดเชิงสร้างสรรค์ การแก้ไขปัญหา และการแสวงหาแนวทางหรือทางออกใหม่ ๆ อันจะนำไปสู่การพัฒนาการปฏิบัติงานและเพิ่มประสิทธิภาพในการบริหารจัดการองค์กร



13) โครงการฝึกอบรม หลักสูตร “การสร้างการ์ตูน Animation เพื่อการประชาสัมพันธ์ด้วย AI” ผ่านระบบ Zoom Meeting จำนวน 3 รุ่น รวม 672 ราย เพื่อถ่ายทอดความรู้และทักษะด้านการใช้เครื่องมือและโปรแกรมปัญญาประดิษฐ์ (AI) สำหรับการสร้างสื่อการ์ตูนแอนิเมชันเพื่อการประชาสัมพันธ์ผ่านการบรรยาย การสาธิต และการฝึกปฏิบัติจริง เพื่อให้ผู้เข้าร่วมอบรมสามารถสร้างผลงานแอนิเมชันที่มีความน่าสนใจ เข้าใจง่าย และเหมาะสมกับการนำไปใช้ในการสื่อสารและประชาสัมพันธ์งานของหน่วยงาน



14) โครงการฝึกอบรม หลักสูตร “การเพิ่มทักษะการโค้ชให้แก่บุคลากรกรมส่งเสริมสหกรณ์” จำนวน 1 รุ่น รวม 100 ราย เพื่อพัฒนาศักยภาพ เสริมสร้างทักษะ ความรู้ และความเข้าใจด้านการโค้ช (Coaching) ให้แก่บุคลากรของกรมส่งเสริมสหกรณ์ได้อย่างมีประสิทธิภาพ สามารถนำความรู้และกระบวนการโค้ชไปประยุกต์ใช้ในการพัฒนาผู้ใต้บังคับบัญชา การให้คำแนะนำและข้อมูลป้อนกลับอย่างสร้างสรรค์ ตลอดจนการบริหารจัดการบุคลากรภายในองค์กรได้อย่างเหมาะสม ซึ่งเป็นการเสริมสร้างบรรยากาศการทำงานที่เอื้อต่อการเรียนรู้ และยกระดับประสิทธิภาพการปฏิบัติงานและการบริหารจัดการองค์กรโดยรวมอย่างยั่งยืน



15) โครงการฝึกอบรม หลักสูตร “การใช้งาน Dashboard SCM แสดงผลความเข้มแข็งของสหกรณ์ด้วยโปรแกรม Looker Studio” จำนวน 1 รุ่น รวม 529 ราย เพื่อพัฒนาทักษะของเจ้าหน้าที่ส่งเสริมสหกรณ์ในการใช้ SCM Dashboard ด้วยโปรแกรม Looker Studio สามารถนำข้อมูลไปใช้เป็นข้อมูลพื้นฐานในการวิเคราะห์สถานะ ปัญหา และจุดอ่อนของสหกรณ์ในแต่ละมิติได้อย่างถูกต้องและตรงประเด็น รวมทั้งช่วยให้การวางแผนการส่งเสริม การให้คำแนะนำ การจัดลำดับความสำคัญของสหกรณ์เป็นไปอย่างมีประสิทธิภาพ ตลอดจนสามารถติดตามและประเมินผลความก้าวหน้าการพัฒนาหลังการส่งเสริมได้อย่างชัดเจน และนำไปใช้ในการรายงานผู้บริหาร การประชุม และการจัดทำรายงานประจำปี



16) โครงการฝึกอบรม หลักสูตร “การพัฒนาบุคลากรขับเคลื่อนงานบูรณาการความเข้มแข็งและตัวชี้วัดหลักภายใต้แผนระดับที่ 3 (พ.ศ. 2566 - 2570) ไปสู่การปฏิบัติ รุ่นที่ 2” ผ่านระบบ Zoom Meeting จำนวน 1 รุ่น รวม 595 ราย โดยมุ่งเน้นการเสริมสร้างความรู้ ความเข้าใจเกี่ยวกับแนวทางการขับเคลื่อนงานบูรณาการความเข้มแข็งตามแผนพัฒนาการสหกรณ์ ฉบับที่ 5 การเชื่อมโยงแผนงานและโครงการกับการส่งเสริมสหกรณ์และกลุ่มเกษตรกรในระดับพื้นที่ ตลอดจนการถ่ายทอดแนวทางการขับเคลื่อนการติดตาม และการประเมินผลการดำเนินงานตามตัวชี้วัดหลักภายใต้แผนระดับที่ 3 เพื่อให้การดำเนินงานเป็นไปในทิศทางเดียวกันและสนับสนุนการพัฒนาและเสริมสร้างความเข้มแข็งของสหกรณ์และกลุ่มเกษตรกรอย่างเป็นรูปธรรมและยั่งยืน



กิจกรรมหลักที่ 4

การพัฒนาเทคโนโลยีสารสนเทศและการสื่อสาร

ระยะเวลา 1 ตุลาคม 2567 – 30 กันยายน 2568



กรมได้จัดจ้างดูแลและบำรุงรักษาระบบงานสารสนเทศที่สามารถให้บริการระบบงาน ข้อมูลข้อมูลสารสนเทศ และข่าวสารประชาสัมพันธ์ ให้แก่บุคลากรของกรมส่งเสริมสหกรณ์ หน่วยงานภายนอก และประชาชนที่เข้ามาขอรับบริการได้อย่างต่อเนื่อง เพื่อสนับสนุนการปฏิบัติราชการตามภารกิจของกรม และสนับสนุนการปฏิบัติงานแนะนำ ส่งเสริม พัฒนาและกำกับสหกรณ์/กลุ่มเกษตรกรให้เข้มแข็ง โดยสามารถบันทึกข้อมูลเข้าระบบ ออกรายงาน สืบค้นข้อมูล และนำข้อมูลมาวิเคราะห์ เพื่อใช้ในการตัดสินใจ ส่งเสริม สนับสนุน และกำกับดูแลสหกรณ์และกลุ่มเกษตรกรได้อย่างมีประสิทธิภาพ และทันต่อการใช้งาน จำนวน 19 ระบบ 11 งบลงทุน ดังนี้

1. งานจ้างดูแลและบำรุงรักษาระบบงานสารสนเทศของกรมส่งเสริมสหกรณ์ จำนวน 19 ระบบ

- 1) ค่าดูแลและบำรุงรักษาระบบเครือข่ายคอมพิวเตอร์ของกรมส่งเสริมสหกรณ์
- 2) ค่าเช่าประชุมทางไกลผ่านเครือข่ายอินเทอร์เน็ตของกรมส่งเสริมสหกรณ์
- 3) ค่าดูแลและบำรุงรักษาระบบเชื่อมโยงข้อมูลบูรณาการภาครัฐระยะที่ 1
- 4) ค่าดูแลและบำรุงรักษาระบบบูรณาการข้อมูลและทะเบียนสมาชิกสหกรณ์
- 5) ค่าดูแลบำรุงรักษาโปรแกรมระบบเว็บไซต์ของกรมส่งเสริมสหกรณ์
- 6) ค่าดูแลบำรุงรักษาระบบ Mobile Application ผ่าน Smartphone ของกรมส่งเสริมสหกรณ์
- 7) ค่าจ้างดูแลบำรุงรักษาระบบ MIS สำหรับการกำกับตรวจสอบสหกรณ์ทางการเงิน
- 8) ค่าจ้างดูแลบำรุงรักษาการจัดทำฐานข้อมูลทะเบียนสมาชิกกลุ่มเกษตรกรของกรมส่งเสริมสหกรณ์
- 9) ค่าดูแลและบำรุงรักษาระบบบริหารการจัดการและติดตามประเมินผลโครงการ (E-Project) ของกรมส่งเสริมสหกรณ์
- 10) ค่าจ้างดูแลและบำรุงรักษาระบบรายงานผลการเบิกจ่ายงบประมาณของกรมส่งเสริมสหกรณ์
- 11) ค่าดูแลบำรุงและรักษา 4 ระบบ ได้แก่
 - 11.1) ค่าดูแลบำรุงรักษาฐานข้อมูลกรมส่งเสริมสหกรณ์
 - 11.2) ค่าดูแลบำรุงรักษาระบบบริหารงานข้อมูลโคนมและ โคเนื้อ
 - 11.3) ค่าดูแลบำรุงรักษาระบบจัดเก็บเอกสาร อิเล็กทรอนิกส์ในองค์กร
 - 11.4) ค่าดูแลบำรุงรักษาระบบบริหารจัดการฐานข้อมูล งบประมาณและขับเคลื่อนงานตามยุทธศาสตร์
- 12) ค่าจ้างบำรุงรักษาระบบฐานข้อมูลทะเบียนสหกรณ์/กลุ่มเกษตรกร
- 13) ค่าจ้างบำรุงรักษาและดูแลการใช้งานระบบงานสารบรรณอิเล็กทรอนิกส์
- 14) ค่าจ้างดูแลและบำรุงรักษาระบบตรวจการสหกรณ์
- 15) ค่าจ้างดูแลบำรุงรักษาโปรแกรมระบบงานครุภัณฑ์
- 16) ค่าจ้างดูแลบำรุงรักษาโปรแกรมระบบ DPIS เพื่อเชื่อมโยงกับระบบ SEIS
- 17) ค่าวัสดุหมึกพิมพ์และฟิล์มเคลือบสำหรับใช้งานเครื่องพิมพ์บัตรประจำตัวเจ้าหน้าที่ของรัฐ
- 18) ค่าเช่าใช้บริการอินเทอร์เน็ตและคู่สายสื่อสารของกรมส่งเสริมสหกรณ์
- 19) ค่าเช่าใช้ระบบเครือข่ายไร้สายและระบบเครือข่ายสื่อสารเพื่อเชื่อมโยงข้อมูลระหว่างหน่วยงาน



“Website กรมส่งเสริมสหกรณ์”

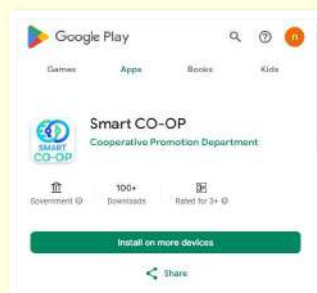

“ระบบ Mobile Application ผ่าน Smartphone ของกรมส่งเสริมสหกรณ์”



“ระบบ Smart Profile สหกรณ์”





“ระบบ E-project”



“ระบบ MIS สำหรับการกำกับและตรวจสอบสหกรณ์ทางการเงิน”



“ระบบ DPIS”

2. ระบบการประชุมทางไกลผ่านเครือข่ายอินเทอร์เน็ต จำนวน 1 รายการ คือ ค่าเช่าระบบการประชุมทางไกลผ่านเครือข่ายอินเทอร์เน็ต (Web Conference)



3. การให้บริการด้านเทคโนโลยีและการสื่อสารของกรมส่งเสริมสหกรณ์ จำนวน 2 รายการ

- 1) ค่าเช่าใช้บริการอินเทอร์เน็ตและคู่สายสื่อสารของกรมส่งเสริมสหกรณ์
- 2) ค่าเช่าใช้ระบบเครือข่ายไร้สายและระบบเครือข่ายสื่อสารเพื่อเชื่อมโยงข้อมูลระหว่างหน่วยงาน



4. งบประมาณครุภัณฑ์คอมพิวเตอร์ ประจำปีงบประมาณ 2568 จำนวน 11 งบลงทุน

- 1) เครื่องคอมพิวเตอร์ All in One สำหรับงานประมวลผล จำนวน 449 เครื่อง
- 2) ชุดโปรแกรมระบบปฏิบัติการสำหรับเครื่องคอมพิวเตอร์ และเครื่องคอมพิวเตอร์โน้ตบุ๊ก แบบสิทธิการใช้งานประเภทติดตั้งมาจากโรงงาน (OEM) ที่มีลิขสิทธิ์ถูกต้องตามกฎหมาย จำนวน 449 ชุด
- 3) ชุดโปรแกรมจัดการสำนักงาน แบบที่ 2 ที่มีลิขสิทธิ์ถูกต้องตามกฎหมาย จำนวน 449 ชุด
- 4) สแกนเนอร์สำหรับงานเก็บเอกสารระดับศูนย์บริการ แบบที่ 1 จำนวน 307 เครื่อง
- 5) สแกนเนอร์สำหรับงานเก็บเอกสารระดับศูนย์บริการ แบบที่ 2 จำนวน 5 เครื่อง
- 6) อุปกรณ์สำหรับจัดเก็บข้อมูลแบบ NAS จำนวน 1 เครื่อง
- 7) โครงการพัฒนาระบบฐานข้อมูลบุคลากรสหกรณ์ 1 โครงการ
- 8) อุปกรณ์จัดเก็บ Log file ระบบเครือข่าย แบบที่ 3 จำนวน 1 ชุด
- 9) โครงการปรับปรุงประสิทธิภาพระบบงานสารบรรณอิเล็กทรอนิกส์ 1 โครงการ
- 10) อุปกรณ์ป้องกันเครือข่าย (Next Generation Firewall) แบบที่ 2 จำนวน 2 ชุด
- 11) ระบบตรวจภัยคุกคามทางด้านไซเบอร์ในระบบเครือข่ายคอมพิวเตอร์ (Network Detection and Response) จำนวน 1 ระบบ



“เครื่องคอมพิวเตอร์ All in one”



“เครื่องสแกนเนอร์”





ยุทธศาสตร์

ด้านการสร้างความสามารถในการแข่งขัน



เป้าหมายระดับประเด็น (Y2) : **030001**

- ผลิตภัณฑืวมวลรวมในประเทศสาขาเกษตรเพิ่มขึ้น

ตัวชี้วัดและค่าเป้าหมาย : อัตราการขยายตัวของผลิตภัณฑืวมวลรวมในประเทศสาขาเกษตร ไม่น้อยกว่าร้อยละ 4.5 ต่อปี ภายในปี 2570

แผนแม่บทย่อย | เกษตรอัตลักษณ์พื้นถิ่น

เป้าหมาย
แผนแม่บทย่อย (Y1)
030101

สินค้าเกษตรอัตลักษณ์พื้นถิ่นมีมูลค่าเพิ่มขึ้น

ค่าเป้าหมายที่ต้องบรรลุในปี พ.ศ. 2570 :

- อัตราการขยายตัวของมูลค่าสินค้าเกษตรอัตลักษณ์ ไม่น้อยกว่าร้อยละ 10 ต่อปี



แผนงานยุทธศาสตร์

การเกษตรสร้างมูลค่า

จำนวน 1 โครงการ

โครงการ

ส่งเสริมและพัฒนาสินค้าเกษตรอัตลักษณ์พื้นถิ่น



ระยะเวลา 1 ตุลาคม 2567 – 30 กันยายน 2568



กิจกรรมหลัก

พัฒนาเครือข่ายและการตลาดสินค้าอัตลักษณ์พื้นถิ่นของสถาบันเกษตรกร



ประเภทงบรายจ่าย	งบประมาณที่ได้รับ ปี 2568 (บาท)	ผลเบิกจ่าย (บาท)	ร้อยละ
รวมทั้งสิ้น	6,678,600	6,565,986.95	98.31
งบดำเนินงาน	6,678,600	6,565,986.95	98.31
หมายเหตุ : (ผลใช้จ่าย รวม PO) จำนวน 6,615,986.95 บาท คิดเป็นร้อยละ 99.06			



ผลสำเร็จตามตัวชี้วัด (KPI) : รวมทั้งสิ้น 2 ตัวชี้วัด ดังนี้



- 1 **ตัวชี้วัดเชิงปริมาณ** : สหกรณ์/กลุ่มเกษตรกร/กลุ่มอาชีพภายใต้สังกัด สหกรณ์/กลุ่มเกษตรกรได้รับการพัฒนาผลิตภัณฑ์ การเชื่อมโยงเครือข่าย และการตลาดสินค้าเกษตรอัตลักษณ์/ภูมิปัญญาพื้นถิ่นเพื่อสร้างมูลค่าเพิ่ม จำนวน 194 แห่ง คิดเป็นร้อยละ 228.84 ของเป้าหมายจำนวน 85 แห่ง
- 2 **ตัวชี้วัดเชิงคุณภาพ** : สินค้าเกษตรอัตลักษณ์พื้นถิ่น/ภูมิปัญญาพื้นถิ่นของ สหกรณ์/กลุ่มเกษตรกรมีมูลค่าการจำหน่ายสินค้าเพิ่มขึ้น จำนวน 1,779.02 ล้านบาท เพิ่มขึ้น 368.31 ล้านบาท คิดเป็นร้อยละ 26.11 (เป้าหมายไม่น้อยกว่าร้อยละ 5)

กรมส่งเสริมสหกรณ์ได้ส่งเสริม พัฒนาผลิตภัณฑ์การเชื่อมโยงเครือข่าย และการตลาด สินค้าเกษตรอัตลักษณ์/ภูมิปัญญาพื้นถิ่นเพื่อสร้างมูลค่าเพิ่มใน 5 ประเภทสินค้า รวม 85 แห่ง ในพื้นที่ 47 จังหวัด ได้แก่ ผลไม้ 28 แห่ง ข้าว 19 แห่ง ผ้าไหม/ผ้าทอ 28 แห่ง ปศุสัตว์ 3 แห่ง และ ผลิตภัณฑ์ชุมชน 7 แห่ง โดยแบ่งออกเป็น 2 กลุ่ม คือ กลุ่มพัฒนาต่อยอด จำนวน 57 แห่ง และกลุ่มผลิตภัณฑ์ใหม่ จำนวน 28 แห่ง สรุปผลการดำเนินงาน ดังนี้

1) กลุ่มพัฒนาต่อยอด จำนวน 57 แห่ง โดยมีเป้าหมายใน 5 ประเภทกลุ่มสินค้า เช่น

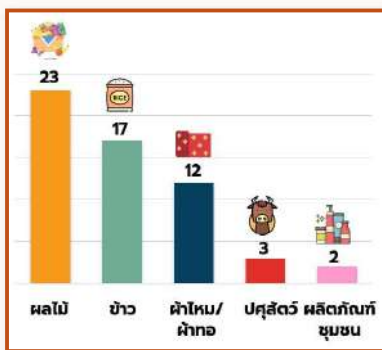

ผลไม้ : มะม่วงจินหงส์ สหกรณ์การเกษตรบางไธสง จำกัด จังหวัดลำพูน
ข้าว : ข้าวหอมชาวนาเจ๊ก สหกรณ์การเกษตรทุ่งวัดสิงห์ จังหวัดชัยนาท
ผ้าไหม/ผ้าทอ : ผ้าหม้อห้อมแพร์ สหกรณ์หม้อห้อมทุ่งไธสงแพร์ จำกัด จังหวัดแพร่
ปศุสัตว์ : โคเนื้อ สหกรณ์โคเนื้อกำแพงแสน จำกัด จังหวัดนครปฐม
ผลิตภัณฑ์ชุมชน : กะปิเกาะช้าง สหกรณ์การเกษตรเกาะช้าง จำกัด จังหวัดตราด

ผลการดำเนินงาน :

อบรมหลักสูตร “ส่งเสริมการใช้เทคโนโลยีและนวัตกรรมในการผลิต การประชาสัมพันธ์ การตลาดออนไลน์การท่องเที่ยวเชิงอัตลักษณ์ร่วมกับ ชุมชน และการเพิ่มช่องทางการจำหน่าย” จำนวน 57 แห่ง 1,188 ราย เพื่อส่งเสริมให้กลุ่มเป้าหมายใช้เทคโนโลยีเป็นตัวช่วยในการวางแผน การผลิต พัฒนา ปรับปรุง และต่อยอดผลิตภัณฑ์ การวางแผนด้านการตลาด การประชาสัมพันธ์ รวมถึงส่งเสริมความรู้ด้านการท่องเที่ยวให้เข้าสู่ชุมชน มากขึ้น โดยใช้จุดเด่นของผลิตภัณฑ์และวิถีชีวิตของคนในชุมชน

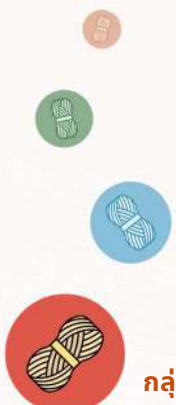

กลุ่มเกษตรกรปลูกหม้อเลี้ยงไหมดงบัง จังหวัดชัยภูมิ | ผลผลิต : เส้นไหมน้อย



2) กลุ่มผลิตภัณฑ์ใหม่ จำนวน 28 แห่ง โดยมีเป้าหมายใน 4 ประเภทกลุ่มสินค้า เช่น

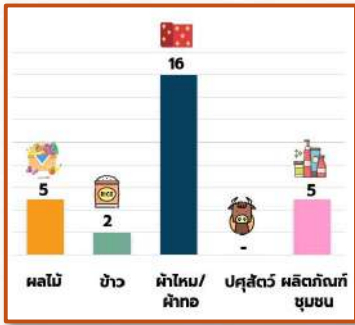

ผลไม้ : พุทรา สหกรณ์การเกษตรม่วงคำ จำกัด จังหวัดกาฬสินธุ์
ข้าว : ข้าวมะจานู สหกรณ์การเกษตรมายนอ จำกัด จังหวัดปัตตานี
ผ้าไหม/ผ้าทอ : ผ้าทอไทลื้อ สหกรณ์นิคมเชียงคำ จำกัด จังหวัดพะเยา
ผลิตภัณฑ์ชุมชน : ผลิตภัณฑ์จักสานกระจูด สหกรณ์การเกษตรศุภนิมิตชะอวดพัฒนา จำกัด จังหวัดนครศรีธรรมราช

ผลการดำเนินงาน :

อบรมหลักสูตร “ส่งเสริมและพัฒนาสินค้าและพัฒนาผลิตภัณฑ์ชุมชน/ภูมิปัญญาพื้นถิ่นเพื่อผลักดันเข้าสู่กลุ่มพัฒนาเป็นสินค้าอัตลักษณ์พื้นถิ่น/GI” จำนวน 28 แห่ง 600 ราย เพื่อส่งเสริมองค์ความรู้ การขอขึ้นทะเบียนสิ่งบ่งชี้ทางภูมิศาสตร์ ความรู้ด้านการพัฒนาผลิตภัณฑ์/บรรจุภัณฑ์ ช่องทางการจำหน่าย และการประชาสัมพันธ์



กลุ่มเกษตรกรทำรุ่นใหม่เพื่อการพัฒนาที่ยั่งยืน จังหวัดนครราชสีมา | ผลผลิต : ผ้าไหม

3) จัดแสดงและจำหน่ายสินค้าเกษตรอัตลักษณ์พื้นถิ่น/ผลิตภัณฑ์ชุมชนและสินค้าสหกรณ์

ณ สหกรณ์ที่เชื่อมโยงด้านการตลาดสินค้าอัตลักษณ์พื้นถิ่น จำนวน 7 ครั้ง รวมถึงการร่วมจำหน่ายสินค้าในงาน GI fresh 2 you ณ ลานคนเมือง ซึ่งเป็นการเพิ่มช่องทางการจำหน่ายให้แก่สินค้าเกษตรอัตลักษณ์/สินค้าภูมิปัญญา เพิ่มโอกาสในการขายสินค้า ขยายฐานลูกค้าและยอดขายเพิ่มขึ้น ช่วยยกระดับทักษะเฉพาะทางแก่ผู้เข้าร่วมกิจกรรม สร้างมูลค่าเพิ่มทางเศรษฐกิจ กระตุ้นการจับจ่ายสินค้าอัตลักษณ์ ซึ่งสหกรณ์และกลุ่มเกษตรกรเข้าร่วม รวม 109 แห่ง มีมูลค่าการจำหน่ายสินค้ารวมทั้งสิ้น 2,790,378 บาท



กิจกรรม : Co - op Market Fair ล่วงสหกรณ์ ขับเคลื่อนสินค้าเกษตรอัตลักษณ์พื้นถิ่น By สหกรณ์การเกษตรบ้านแพ้ว จำกัด

4) จัดประชุมเชิงปฏิบัติการเพิ่มศักยภาพการเชื่อมโยงและจัดทำแผนการเชื่อมโยง

เครือข่าย การท่องเที่ยวร่วมกับหน่วยงานที่เกี่ยวข้อง เพื่อเพิ่มโอกาสการจำหน่ายสินค้าและบริการเชิงอัตลักษณ์พื้นถิ่น กระจายรายได้สู่ชุมชน และยกระดับมูลค่าสินค้าและบริการผ่านการท่องเที่ยว จำนวน 1 ครั้ง รวม 82 ราย



5) พัฒนาสหกรณ์ต้นแบบในการขับเคลื่อนสินค้าเกษตรอัตลักษณ์พื้นถิ่นเชื่อมโยงไปสู่ภาคการผลิตอื่น เพื่อศึกษาด้านการจัดการและปัจจัยความสำเร็จของธุรกิจชุมชน ร่วมแลกเปลี่ยนประสบการณ์การดำเนินงานด้านการส่งเสริมและขับเคลื่อนสินค้าเกษตรอัตลักษณ์พื้นถิ่น/สินค้าภูมิปัญญาท้องถิ่น รวมทั้งเชื่อมโยงสินค้าเกษตรอัตลักษณ์กับการท่องเที่ยวเชิงประสบการณ์ จำนวน 1 ครั้ง 57 ราย

6) ส่งเสริมการประชาสัมพันธ์ การตลาดสินค้าสินค้าเกษตรอัตลักษณ์พื้นถิ่น/ภูมิปัญญาท้องถิ่นของสหกรณ์/กลุ่มเกษตรกร/กลุ่มอาชีพภายใต้สังกัด (Bottom Up) ได้แก่ การอบรมพัฒนาผลิตภัณฑ์ การทำสื่อประชาสัมพันธ์ (VTR) และการเชื่อมโยงเครือข่าย เช่น คลิปประชาสัมพันธ์เจาะทุ่งช้างของสหกรณ์การเกษตรทุ่งช้าง จำกัด จังหวัดน่าน ผ่านช่องทาง Tiktok และ Facebook เป็นต้น จำนวน 7 แห่ง



ผลสัมฤทธิ์/ผลประโยชน์ที่ได้รับจากการดำเนินงาน/โครงการ :

- 1) สหกรณ์ กลุ่มเกษตรกร และกลุ่มอาชีพที่เข้าร่วมโครงการ จำนวน 85 แห่ง ได้รับการส่งเสริม พัฒนาผลิตภัณฑ์ การสร้างแบรนด์ การประชาสัมพันธ์ การตลาดสินค้าเกษตรอัตลักษณ์พื้นถิ่น/ภูมิปัญญาท้องถิ่น ผ่านการอบรมเพื่อพัฒนาผลิตภัณฑ์ การจัดทำสื่อประชาสัมพันธ์ และการเชื่อมโยงเครือข่ายสินค้าเกษตรอัตลักษณ์พื้นถิ่น
- 2) สหกรณ์ กลุ่มเกษตรกร และกลุ่มอาชีพที่เข้าร่วมโครงการทุกแห่ง มีช่องทางการจำหน่ายและการประชาสัมพันธ์เพิ่มขึ้น เช่น Facebook, Line Oa, Tiktok, Youtube, รายการวิทยุ "เพื่อชีวิตเกษตรกร" เป็นต้น
- 3) สินค้าเกษตรอัตลักษณ์พื้นถิ่นมีมูลค่า จำนวน 1,779.02 ล้านบาท เพิ่มขึ้น 368.31 ล้านบาท คิดเป็นร้อยละ 26.11

ปัญหา อุปสรรคของการดำเนินงานโครงการ :

- 1) สหกรณ์ผู้ผลิตผลไม้ที่จะขอขึ้นทะเบียนเป็นสินค้า GI ต้องผ่านมาตรฐาน GAP ซึ่งแปลงผลไม้สมาชิกสหกรณ์หลายแห่งยังไม่ได้รับมาตรฐาน GAP หรือ ไม่ได้ต่ออายุใบรับรอง GAP และขั้นตอนการขอการรับรองต้องใช้ระยะเวลา
- 2) สินค้าเกษตรมีรูปลักษณะคล้ายคลึงกัน ทำให้ผู้บริโภคสับสนระหว่างสินค้า GI กับสินค้าทั่วไป รวมถึงผู้บริโภคบางกลุ่มเลือกสินค้าทดแทนที่เหมือนกัน เพราะข้อจำกัดด้านงบประมาณ
- 3) ผู้เข้าร่วมอบรมส่วนใหญ่เป็นผู้สูงอายุ ทำให้มีอุปสรรคด้านการเรียนรู้เทคโนโลยีใหม่ ๆ เนื่องจากขาดพื้นฐาน มีทัศนคติว่าเทคโนโลยีซับซ้อน และไม่มั่นใจในการใช้งาน

แนวทางแก้ไข หรือข้อเสนอแนะ :

ขยายช่องทางการตลาดและเสริมสร้างภาพลักษณ์ของสินค้าส่งเสริมการตลาดออนไลน์ สนับสนุนให้สหกรณ์สร้างและบริหารจัดการช่องทางการขายออนไลน์ของตนเอง ทั้งผ่านเว็บไซต์ แอปพลิเคชัน หรือแพลตฟอร์มโซเชียลมีเดียต่าง ๆ เพื่อลดการพึ่งพาพ่อค้าคนกลาง และเพิ่มโอกาสในการเข้าถึงผู้บริโภคโดยตรง รวมถึงสนับสนุนการต่ออายุใบรับรอง GAP ให้ความรู้และช่วยเหลือเกษตรกรในการต่ออายุใบรับรอง GAP เพื่อให้สามารถขอใช้ตราสินค้า GI ได้อย่างถูกต้อง





ยุทธศาสตร์

ด้านการสร้างความสามารถในการแข่งขัน

แผนแม่บท



เป้าหมายระดับประเด็น (Y2) : 030001

- ผลิตภัณฑืวมวลรวมในประเทศสาขาเกษตรเพิ่มขึ้น

ตัวชี้วัดและค่าเป้าหมาย : อัตราการขยายตัวของผลิตภัณฑืวมวลรวมในประเทศสาขาเกษตร ไม่น้อยกว่าร้อยละ 4.5 ต่อปี ภายในปี 2570

แผนแม่บทย่อย | เกษตรปลอดภัย

เป้าหมาย
แผนแม่บทย่อย (Y1)
030201

สินค้าเกษตรปลอดภัยมีมูลค่าเพิ่มขึ้น

ค่าเป้าหมายที่ต้องบรรลุในปี พ.ศ. 2570 :

- อัตราการขยายตัวของมูลค่าสินค้าเกษตรปลอดภัย ที่ได้รับการรับรอง ได้แก่
 - 1 อัตราการขยายตัวของมูลค่าสินค้าเกษตรที่ผ่านการตรวจรับรองมาตรฐาน GAP เพิ่มขึ้นเฉลี่ยไม่น้อยกว่าร้อยละ 5 ต่อปี
 - 2 อัตราการขยายตัวของมูลค่าสินค้าเกษตรอินทรีย์ เพิ่มขึ้นเฉลี่ยไม่น้อยกว่าร้อยละ 5 ต่อปี



แผนงานยุทธศาสตร์

การเกษตรสร้างมูลค่า

จำนวน 2 โครงการ

โครงการที่ 1

ยกระดับคุณภาพมาตรฐานสินค้าเกษตร



ระยะเวลา 1 ตุลาคม 2567 – 30 กันยายน 2568



กิจกรรมหลัก

ส่งเสริมการยกระดับคุณภาพมาตรฐานการผลิตและการรวบรวมสินค้ามาตรฐานของสถาบันเกษตรกร



ประเภทบรายจ่าย	งบประมาณที่ได้รับ ปี 2568 (บาท)	ผลเบิกจ่าย (บาท)	ร้อยละ
รวมทั้งสิ้น	3,363,300	3,360,133.50	99.91
งบดำเนินงาน	3,363,300	3,360,133.50	99.91

ผลสำเร็จตามตัวชี้วัด (KPI) : รวมทั้งสิ้น 4 ตัวชี้วัด ดังนี้



- 1 **ตัวชี้วัดเชิงปริมาณ** : สมาชิกสหกรณ์และกลุ่มเกษตรกรได้รับการส่งเสริมและสนับสนุนให้ทำเกษตรปลอดภัย จำนวน 2,291 แห่ง คิดเป็นร้อยละ 104.14 ของเป้าหมายจำนวน 2,200 ราย
- 2 **ตัวชี้วัดเชิงคุณภาพ** : สมาชิกสหกรณ์และกลุ่มเกษตรกรยื่นขอใบรับรองมาตรฐานสินค้า GAP จำนวน 1,181 ราย คิดเป็นร้อยละ 51.55 ของสมาชิกสหกรณ์และกลุ่มเกษตรกร จำนวน 2,291 ราย (เป้าหมายไม่น้อยกว่าร้อยละ 50)
- 3 **ตัวชี้วัดเชิงคุณภาพ** : สหกรณ์และกลุ่มเกษตรกรเป็นแหล่งรวบรวมผลผลิตที่ได้มาตรฐานตามหลักปฏิบัติทางการเกษตรที่ดี (GAP) และมาตรฐานอื่นที่เกี่ยวข้อง จำนวน 55 แห่ง คิดเป็นร้อยละ 88.71 ของสหกรณ์และกลุ่มเกษตรกรในโครงการฯ ที่ดำเนินธุรกิจรวบรวมผลผลิต จำนวน 62 แห่ง (เป้าหมายไม่น้อยกว่าร้อยละ 80)
- 4 **ตัวชี้วัดเชิงคุณภาพ** : สมาชิกสหกรณ์และกลุ่มเกษตรกรผ่านการประเมินแปลงเบื้องต้นพร้อมที่จะยื่นขอรับรองตามระบบมาตรฐานสินค้าเกษตร จำนวน 644 ราย คิดเป็นร้อยละ 28.11 ของสมาชิกสหกรณ์และกลุ่มเกษตรกร จำนวน 2,291 ราย (เป้าหมายไม่น้อยกว่าร้อยละ 50)

กรมส่งเสริมสหกรณ์ได้ส่งเสริมการผลิตสินค้าเกษตรปลอดภัยในสหกรณ์และกลุ่มเกษตรกรแก่สมาชิกที่ปลูกพืชข้าว ผัก ผลไม้ และพืชอื่น ๆ ให้ได้รับการรับรองมาตรฐานตามหลักปฏิบัติทางการเกษตรที่ดี (Good Agricultural Practices : GAP) มาตรฐานอินทรีย์ และมาตรฐานอื่นที่เกี่ยวข้องในพื้นที่ 51 จังหวัด จำนวน 114 แห่ง รวมทั้งสิ้น 2,291 ราย และเป็นแหล่งรวบรวมสินค้าเกษตรที่มีคุณภาพและได้มาตรฐาน GAP รวมทั้งขับเคลื่อนเกษตรอินทรีย์ในพื้นที่นิคมสหกรณ์ในการผลิตสินค้าที่มีคุณภาพมาตรฐานและปลอดภัยต่อผู้บริโภค จำนวน 52 แห่ง สรุปผลการดำเนินงาน ดังนี้

ผลการดำเนินงาน :

- 1) แนะนำ ส่งเสริมสหกรณ์และกลุ่มเกษตรกรจัดทำฐานข้อมูลสมาชิกเกษตรกรที่ปลูกข้าว ผัก ผลไม้ และพืชอื่นๆ จำนวน 114 แห่ง
- 2) จัดกิจกรรมอบรมถ่ายทอดความรู้ด้านการผลิต การตลาด และการพัฒนาเครือข่ายสินค้าเกษตรปลอดภัยให้แก่สมาชิกสหกรณ์และกลุ่มเกษตรกร จำนวน 114 แห่ง รวม 3 หลักสูตร รวม 2,396 ราย ดังนี้
 - 2.1) จัดอบรมหลักสูตร “การส่งเสริมการผลิตสินค้าเกษตรในพื้นที่นิคมสหกรณ์ให้มีคุณภาพตามมาตรฐานตามหลักปฏิบัติทางการเกษตรที่ดี (GAP) และประเมินแปลงเบื้องต้น” ให้แก่สมาชิกสหกรณ์และกลุ่มเกษตรกรในพื้นที่นิคมสหกรณ์ จำนวน 52 แห่ง รวม 1,040 ราย



2.2) จัดอบรมหลักสูตร “การส่งเสริมและพัฒนาความรู้ด้านการผลิตและการตลาดตามมาตรฐานสินค้าเกษตร” โดยถ่ายทอดความรู้ด้านการผลิตตามหลักปฏิบัติทางการเกษตรที่ดี (GAP) ในสินค้าข้าว ผัก ผลไม้ และพืชอื่น ๆ ให้แก่สมาชิกสหกรณ์และกลุ่มเกษตรกร จำนวน 62 แห่ง รวม 1,251 ราย



สหกรณ์การเกษตรวังแสงรุ่งเรือง จำกัด จังหวัดพิจิตร



ลงพื้นที่ร่วมกับกรมวิชาการเกษตร ศูนย์วิจัยและพัฒนาการเกษตรพิจิตร เพื่อขอใบรับรอง GAP

2.3) จัดอบรมหลักสูตร “การพัฒนาเครือข่ายสหกรณ์และกลุ่มเกษตรกรในการผลิตสินค้าเกษตรให้ได้คุณภาพตามมาตรฐานสินค้าเกษตร” ผ่านระบบออนไลน์ จำนวน 1 รุ่น ให้แก่ผู้แทนสหกรณ์และกลุ่มเกษตรกร รวม 105 ราย โดยถ่ายทอดความรู้เกี่ยวกับมาตรฐานสินค้าเกษตร การนำเทคโนโลยีดิจิทัลมาใช้ประยุกต์ในการยกระดับคุณภาพสินค้ามาตรฐานสินค้าเกษตร และการพัฒนาเครือข่ายสหกรณ์



3) ประชาสัมพันธ์ผลการขับเคลื่อนโครงการยกระดับคุณภาพมาตรฐานสินค้าเกษตรของกรมส่งเสริมสหกรณ์ ผ่านทางสื่อออนไลน์ของสำนักข่าวต่าง ๆ ได้แก่ สยามรัฐ/ไทยโพสต์/TOPNEWS/THE BANGKOK INSIGHT/THAILAND PLUS/เรื่องเล่า ชาวเกษตร/เจาะลึกทั่วไทย Inside Thailand/เปลว สีเงิน และ KU Radio Plus

4) จัดกิจกรรมการยกระดับมาตรฐานสินค้าเกษตรในระดับพื้นที่ (Bottom up) รวม 4 โครงการ/กิจกรรม ดังนี้

4.1) โครงการเพิ่มศักยภาพการยกระดับคุณภาพผลไม้ของสหกรณ์และกลุ่มเกษตรกร จังหวัดตราด (Fruits For Fin) โดยจัดแสดงผลไม้และกิจกรรมการเสวนาประชาสัมพันธ์เพื่อเผยแพร่ผลไม้คุณภาพภาคตะวันออก พร้อมทั้งแถลงข่าวการประชาสัมพันธ์การกระจายผลไม้คุณภาพภาคตะวันออกจากสหกรณ์



ผู้ผลิตผลไม้สู่เครือข่ายผู้บริโภคผลไม้ ณ บ้านปู รีสอร์ท จังหวัดตราด มีผู้เข้าร่วมกิจกรรม จำนวน 140 ราย และเกิดการเชื่อมโยงเครือข่ายสินค้าผลไม้ (ทุเรียน มังคุด เงาะ สละ และสับปะรด) จำนวน 3 เครือข่าย



การเพิ่มศักยภาพการยกระดับคุณภาพผลไม้ของสหกรณ์และกลุ่มเกษตรกร จังหวัดตราด (Fruits For Fin)



กิจกรรมปล่อยคาราวานผลไม้ "KICK OFF" การกระจายผลไม้คุณภาพภาคตะวันออกสู่เครือข่ายพันธมิตร"



**ลงพื้นที่แปลงการผลิตผลไม้คุณภาพที่ได้รับการรับรองมาตรฐานสินค้าเกษตร
ณ สหกรณ์ส่งเสริมธุรกิจภาคเกษตรจังหวัดตราด จำกัด**

4.2) กิจกรรมจัดประชุมเชิงปฏิบัติการเพิ่มศักยภาพการบริหารจัดการลำไยเพื่อเชื่อมโยงเครือข่ายกระจายผลผลิตประจำปีงบประมาณ พ.ศ. 2568 จังหวัดเชียงใหม่ โดยส่งเสริมการสร้างและขยายเครือข่ายความร่วมมือระหว่างสหกรณ์ผู้รวบรวม/ผู้ผลิตลำไย และหน่วยงานภาครัฐที่เกี่ยวข้อง ตลอดจนเป็นเวทีในการแลกเปลี่ยนเรียนรู้ประสบการณ์และแนวปฏิบัติที่ดีในการบริหารจัดการลำไยให้มีประสิทธิภาพ เพื่อนำไปสู่การพัฒนาที่ยั่งยืน โดยมีผู้เข้าร่วมกิจกรรม จำนวน 70 ราย



4.3) จัดนิทรรศการและประชาสัมพันธ์โครงการเพิ่มศักยภาพการยกระดับคุณภาพมาตรฐานสินค้าเกษตรของจังหวัดอุดรดิตถ์ ปีงบประมาณ พ.ศ. 2568 โดยจัดแสดงสินค้าแปรรูปของสถาบันเกษตรกร เช่น ข้าวสาร มะม่วงหิมพานต์อบ มะขามแปรรูป น้ำผึ้ง และสินค้าเกษตรอัตลักษณ์พื้นถิ่น (ผลไม้) เช่น ทูเรียน หลงลับแล หลินลับแล สับปะรดห้วยมุ่น จังหวัดอุดรดิตถ์ สับปะรดภูแล จังหวัดเชียงราย และลำไย จังหวัดลำพูน เพื่อประชาสัมพันธ์ด้านการตลาดให้ประชาชนทั่วไปได้รู้จัก รวมถึงมอบของที่ระลึกสำหรับผู้เยี่ยมชมบูธ ได้แก่ นมไทย-เดนมาร์ค ทูเรียนทอด เม็ดมะม่วงหิมพานต์อบ และทอพีมะขาม



4.4) จัดกิจกรรมการขับเคลื่อนนโยบายของรัฐบาลในการเร่งกระจายผลผลิตไม่ให้เกิดการกระจุกตัว (สินค้าล้นตลาด) จำนวน 6 จังหวัด ได้แก่ จังหวัดเชียงใหม่ น่าน ลำพูน เชียงราย พะเยา และนครศรีธรรมราช โดยกระจายผลผลิตออกจากพื้นที่แหล่งผลิตผ่านเครือข่ายสหกรณ์ เครือข่ายพาณิชย์ บริษัทไปรษณีย์ไทย จำกัด ตลาดออนไลน์ขายตรง และพ่อค้าคนกลาง ได้แก่ ลำไยสดช่อ จำนวน 802 ตัน ลำไยสดร่วง จำนวน 4,625 ตัน และมังคุด จำนวน 48.86 ตัน

ผลสัมฤทธิ์/ผลประโยชน์ที่ได้รับจากการดำเนินงาน/โครงการ :

1) สมาชิกสหกรณ์และกลุ่มเกษตรกรได้รับการส่งเสริมการทำเกษตรปลอดภัยให้ได้มาตรฐาน GAP และมาตรฐานอื่นที่เกี่ยวข้อง และยื่นขอใบรับรอง GAP ข้าว ผัก และผลไม้ รวม 1,181 ราย มีพื้นที่ปลูก 8,044 ไร่ สมาชิกผ่านการประเมินแปลงเบื้องต้นพร้อมที่จะยื่นขอรับรองตามระบบมาตรฐานสินค้าเกษตร รวม 644 ราย และสมาชิกสหกรณ์ได้รับรับรอง GAP จำนวน 372 ราย

2) สหกรณ์และกลุ่มเกษตรกรเป็นแหล่งรวบรวมผลผลิตที่ได้มาตรฐานตามหลักปฏิบัติทางการเกษตรที่ดี (GAP) และมาตรฐานอื่นที่เกี่ยวข้อง จำนวน 55 แห่ง และจำหน่ายสินค้าเกษตรผ่านช่องทางต่าง ๆ เช่น พ่อค้าคนกลาง พ่อค้าทั่วไป ตลาดนัด ตลาดกลาง บริษัทเอกชน Makro งานจัดแสดงสินค้า เครือข่ายสหกรณ์ เป็นต้น

3) สหกรณ์และกลุ่มเกษตรกรมีมูลค่าสินค้าเกษตรปลอดภัย จำนวน 2,323.5042 ล้านบาท เพิ่มขึ้น 76.6422 ล้านบาท คิดเป็นร้อยละ 3.41 เมื่อเทียบกับปีที่ผ่านมา

ปัญหา อุปสรรคของการดำเนินงานโครงการ :

1) ด้านการประเมินแปลง สมาชิกบางส่วนไม่ผ่านเกณฑ์การประเมินเบื้องต้น และไม่ได้ทำการประเมินฯ ตามที่โครงการกำหนด เนื่องจากการยื่นขอใบรับรอง GAP มีหน่วยงานที่ทำหน้าที่ในการประเมินแปลงอยู่แล้ว เช่น สินค้า GAP ผัก ผลไม้ โดยกรมวิชาการเกษตรและ GAP ข้าว โดยกรมการข้าว เป็นต้น ทำให้สมาชิกมีความประสงค์ขอยื่นใบรับรองมาตรฐาน GAP ไปยังหน่วยงานอื่นแทน

2) ด้านการยื่นขอใบรับรอง GAP สมาชิกบางส่วนไม่มีความประสงค์ยื่นขอใบรับรอง GAP เนื่องจากไม่มีความพร้อมในการขอรับใบรับรอง GAP

แนวทางแก้ไข หรือข้อเสนอแนะ :

เจ้าหน้าที่สำนักงานสหกรณ์จังหวัดและหน่วยงานที่เกี่ยวข้องกับการรับรองมาตรฐานสินค้า GAP ควรให้การแนะนำส่งเสริมอย่างต่อเนื่องเพื่อเตรียมความพร้อมในการขอใบรับรองมาตรฐาน GAP เพื่อให้สมาชิกสหกรณ์และกลุ่มเกษตรกรมีความพร้อมในการยื่นขอใบรับรองมาตรฐาน GAP ในปีต่อ ๆ ไป



โครงการที่ 2

สร้างความเชื่อมั่นในสินค้าเกษตรและอาหาร

 **ระยะเวลา** 1 ตุลาคม 2567 – 30 กันยายน 2568



กิจกรรมหลัก

ส่งเสริมการตลาดสินค้าเกษตรปลอดภัย/เกษตรอินทรีย์แบบครบวงจร
เชื่อมโยงตลาดในประเทศและต่างประเทศ



ประเภทงบรายจ่าย	งบประมาณที่ได้รับ ปี 2568 (บาท)	ผลเบิกจ่าย (บาท)	ร้อยละ
รวมทั้งสิ้น	3,905,500	2,005,471.80	51.35
งบดำเนินงาน	3,865,500	1,965,471.80	50.85
งบเงินอุดหนุน	40,000	40,000.00	100
หมายเหตุ : (ผลใช้จ่าย รวม PO) จำนวน 3,865,471.80 บาท คิดเป็นร้อยละ 99.99			

ผลสำเร็จตามตัวชี้วัด (KPI) : **รวมทั้งสิ้น 2 ตัวชี้วัด ดังนี้**



- 1 ตัวชี้วัดเชิงปริมาณ** : สหกรณ์ที่เข้าร่วมโครงการมีช่องทางการจำหน่ายสินค้าเพิ่มขึ้น จำนวน 127 แห่ง คิดเป็นร้อยละ 158.75 ของเป้าหมายจำนวน 80 แห่ง
- 2 ตัวชี้วัดเชิงคุณภาพ** : สหกรณ์ที่เข้าร่วมโครงการมียอดจำหน่ายสินค้าเกษตรปลอดภัย/เกษตรอินทรีย์เพิ่มขึ้น จำนวน 114 แห่ง คิดเป็นร้อยละ 89.76 ของสหกรณ์ จำนวน 127 แห่ง (เป้าหมายร้อยละ 80)

กรมส่งเสริมสหกรณ์ได้ส่งเสริมและสนับสนุนให้ผู้ผลิตสินค้าเกษตรปลอดภัยและสินค้าเกษตรอัตลักษณ์เพิ่มช่องทางการจำหน่ายสินค้าเกษตรปลอดภัย สินค้าเกษตรอัตลักษณ์พื้นถิ่น และสินค้าสหกรณ์ที่มีมาตรฐานให้กับสถาบันเกษตรกร ผู้ประกอบการ เกษตรกร ซึ่งเป็นการสร้างโอกาสทางธุรกิจและอำนวยความสะดวกกับผู้บริโภคให้สามารถเข้าถึงสินค้าเกษตรได้ง่ายขึ้น รวมทั้งส่งเสริมและประชาสัมพันธ์สินค้าเกษตรให้เกิดการยอมรับและเชื่อมั่นต่อผู้บริโภคผ่านการตรวจสอบย้อนกลับสินค้าเกษตรปลอดภัย สินค้าเกษตรอัตลักษณ์พื้นถิ่น และสินค้าสหกรณ์ที่มีมาตรฐาน โดยดำเนินการในเป้าหมายเกษตรกรและสถาบันเกษตรกรผู้ผลิตสินค้าเกษตรปลอดภัย สินค้าอัตลักษณ์พื้นถิ่น และสินค้าเกษตรที่มีมาตรฐาน จำนวน 80 แห่ง สรุปผลการดำเนินงาน ดังนี้

ผลการดำเนินงาน :

- 1) จัดประชุมเชิงปฏิบัติการ “การตรวจสอบย้อนกลับสินค้าเกษตรปลอดภัย” จำนวน 1 ครั้ง ให้แก่คณะกรรมการและฝ่ายจัดการสหกรณ์ 12 แห่ง รวม 38 ราย เพื่อสร้างความรู้ความเข้าใจในการใช้งานระบบตรวจสอบสินค้าเกษตรบนระบบคลาวด์ สามารถนำไปประยุกต์ใช้ในธุรกิจของสหกรณ์ และสร้างมูลค่าเพิ่มให้กับผลิตภัณฑ์และสินค้าทางการเกษตรของสหกรณ์ รวมทั้งการศึกษาดูงานสหกรณ์ที่มีการใช้ระบบการตรวจสอบย้อนกลับสินค้าเกษตร





ศึกษาดูงาน “การรวบรวมผลผลิตกล้วยหอมทองปลอดสารพิษจากสมาชิกที่ขึ้นทะเบียนกับสหกรณ์” ณ สหกรณ์การเกษตรบ้านลาด จำกัด จังหวัดเพชรบุรี

2) จัดประชุมเชิงปฏิบัติการ “การจัดการด้านการตลาดสมัยใหม่ ให้แก่สหกรณ์/กลุ่มเกษตรกรที่ผ่านการอบรมการตรวจสอบย้อนกลับ ในปีงบประมาณ พ.ศ. 2567” ผ่านระบบออนไลน์ (zoom meeting) จำนวน 61 แห่ง รวม 126 ราย

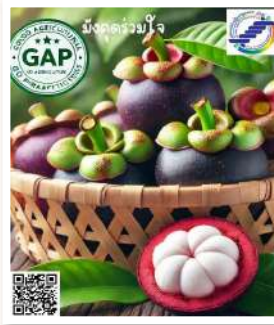

3) จัดประชุมคณะกรรมการคัดเลือกและตัดสินรางวัลโครงการประกวดสินค้าและผลิตภัณฑ์ของสถาบันเกษตรกร เพื่อพิจารณากำหนดคุณสมบัติและหลักเกณฑ์ในการคัดเลือกสินค้าและผลิตภัณฑ์ของสถาบันเกษตรกร จำนวน 3 ครั้ง



ตัวอย่างผลิตภัณฑ์ที่ส่งเข้าประกวดประเภทอาหารและไม่ใช่อาหาร

4) จัดงานแสดงและจำหน่ายสินค้าเกษตรปลอดภัยและสินค้าเกษตรอัตลักษณ์พื้นถิ่นแล้ว 3 ครั้ง ดังนี้
 4.1) งานแสดงศักยภาพการผลิตกล้วยไม้จังหวัดสมุทรสาคร ระหว่างวันที่ 4 – 8 ธันวาคม 2567 มีสหกรณ์และกลุ่มเกษตรกรเข้าร่วม จำนวน 3 แห่ง โดยมียอดจำหน่ายสินค้า 350,000 บาท



4.2) งานมหกรรมการเกษตรและท่องเที่ยวถนนสายดอกไม้งามริมกว๊านพะเยา ระหว่างวันที่ 27 ธันวาคม 2567 - 5 มกราคม 2568 มีจำนวนบูธเข้าร่วมขายสินค้า 60 บูธ สหกรณ์และกลุ่มเกษตรกรเข้าร่วมจำนวน 13 แห่ง ยอดจำหน่ายสินค้าภายในงานรวม 3,330,701 บาท ได้แก่ ไล่ฮั่ว ปลาสาม ข้าวหอมมะลิดำ กระเทียม เนื้อโคขุนแปรรูป เป็นต้น



4.3) งานแสดงและจำหน่ายสินค้าเกษตรปลอดภัย และสินค้าเกษตรอัตลักษณ์พื้นถิ่น ประจำปีงบประมาณ พ.ศ. 2568 “GI fresh 2 you สินค้า GI สดใหม่ ใส่ใจคุณภาพ” ระหว่างวันที่ 17 – 21 กรกฎาคม 2568 ณ ลานคนเมือง กรุงเทพมหานคร มีสหกรณ์/กลุ่มเกษตรกรและกลุ่มอาชีพเข้าร่วมจำหน่ายสินค้า 59 แห่ง ยอดจำหน่ายสินค้าภายในงานรวม 4,494,561 บาท



ผลสัมฤทธิ์/ผลประโยชน์ที่ได้รับจากการดำเนินงาน/โครงการ :

สหกรณ์และกลุ่มเกษตรกรผู้ผลิตสินค้าเกษตรปลอดภัย/เกษตรอินทรีย์สามารถเพิ่มช่องทางการจำหน่าย และมีโอกาสทางธุรกิจเพิ่มขึ้น จำนวน 114 แห่ง ผู้บริโภคสามารถเข้าถึงสินค้าเกษตรปลอดภัย/เกษตรอินทรีย์ของสหกรณ์และกลุ่มเกษตรกรได้ง่ายขึ้น รวมทั้งส่งเสริมและประชาสัมพันธ์สินค้าเกษตรปลอดภัยให้เกิดการยอมรับ และเชื่อมั่นต่อผู้บริโภค

ปัญหา อุปสรรคของการดำเนินงานโครงการ :

1) เกษตรกรยังไม่ตระหนักถึงประโยชน์ในการใช้ระบบตรวจสอบย้อนกลับ และขาดแรงจูงใจเนื่องจากผลตอบแทนที่ได้ไม่แตกต่างมากนักกับผลผลิตที่ไม่ใช้ระบบตรวจสอบย้อนกลับ ผลผลิตส่วนใหญ่จำหน่ายในลักษณะขายส่งผ่านห้างหรือพ่อค้าคนกลางจึงไม่มีความจำเป็นในการใช้ระบบตรวจสอบย้อนกลับ ยกเว้นจะเป็นเงื่อนไขจากพ่อค้าคนกลาง หรือการเข้าไปขายในงานแสดงสินค้าและ Modern Trade

2) สหกรณ์ขาดบุคลากรด้านการตลาดโดยตรงและขาดการวางแผนอย่างต่อเนื่อง เช่น การหาช่องทางตลาดทั้งออนไลน์และออฟไลน์ การบริหารจัดการผลผลิตในพื้นที่ของสมาชิก การส่งเสริมการขายสินค้าเกษตร เพื่อผลักดันสินค้าเข้าสู่ตลาดใหม่ ๆ เป็นต้น

แนวทางแก้ไข หรือข้อเสนอแนะ :

สหกรณ์ภาคการเกษตรควรเป็นศูนย์กลางชุมชนและเป็นพี่เลี้ยงในการให้ความรู้ด้านเทคโนโลยีและด้านการตลาดอย่างต่อเนื่องเพื่อให้เกษตรกรปรับตัวต่อการเปลี่ยนแปลง





ยุทธศาสตร์

ด้านการสร้างความสามารถในการแข่งขัน



เป้าหมายระดับประเด็น (Y2) : **030001**

- ผลิตภัณฑ์มวลรวมในประเทศสาขาเกษตรเพิ่มขึ้น

ตัวชี้วัดและค่าเป้าหมาย : อัตราการขยายตัวของผลิตภัณฑ์มวลรวมในประเทศสาขาเกษตร ไม่น้อยกว่าร้อยละ 4.5 ต่อปี ภายในปี 2570

แผนแม่บทย่อย | เกษตรชีวภาพ

เป้าหมาย
แผนแม่บทย่อย (Y1)
030301

สินค้าเกษตรชีวภาพมีมูลค่าเพิ่มขึ้น

ค่าเป้าหมายที่ต้องบรรลุในปี พ.ศ. 2570 :

- อัตราการขยายตัวของมูลค่าสินค้าเกษตรชีวภาพเฉลี่ยไม่น้อยกว่าร้อยละ 15 ต่อปี



แผนงานยุทธศาสตร์

การเกษตรสร้างมูลค่า

จำนวน 1 โครงการ

โครงการ

สร้างมูลค่าเพิ่มจากวัสดุเหลือใช้ทางการเกษตร



ระยะเวลา 1 ตุลาคม 2567 – 30 กันยายน 2568



กิจกรรมหลัก

ส่งเสริมการผลิตวัสดุเหลือใช้ทางการเกษตรเพื่อสร้างมูลค่าเพิ่มของสถาบันเกษตรกร



ประเภทงบรายจ่าย	งบประมาณที่ได้รับ ปี 2568 (บาท)	ผลเบิกจ่าย (บาท)	ร้อยละ
รวมทั้งสิ้น	7,330,600	7,327,659	99.96
งบดำเนินงาน	2,269,900	2,266,959	99.87
งบเงินอุดหนุน	5,060,700	5,060,700	100



ผลสำเร็จตามตัวชี้วัด (KPI) : รวมทั้งสิ้น 2 ตัวชี้วัด ดังนี้



- 1 **ตัวชี้วัดเชิงปริมาณ** : สหกรณ์/กลุ่มเกษตรกรที่เข้าร่วมโครงการฯ มีแผนการนำเทคโนโลยี นวัตกรรมจากการวิจัยพัฒนาการนำส่วนเกินหรือผลผลิตพลอยได้หรือวัสดุเหลือใช้ทางการเกษตรมาใช้ประโยชน์ในการลดต้นทุน และสร้างมูลค่าเพิ่ม/การป้องกันและแก้ไขปัญหาฝุ่นละอองเพิ่มขึ้น จำนวน 130 แห่ง คิดเป็นร้อยละ 100 ของเป้าหมาย
- 2 **ตัวชี้วัดเชิงคุณภาพ** : สหกรณ์/กลุ่มเกษตรกร/สมาชิกที่เข้าร่วมโครงการฯ มีรายได้จากการจัดการวัสดุเหลือใช้ทางการเกษตร/การสร้างมูลค่าเพิ่มจากผลผลิตพลอยได้หรือวัสดุเหลือใช้ทางการเกษตรเพิ่มขึ้น จำนวน 10 แห่ง คิดเป็นร้อยละ 62.50 ของเป้าหมาย จำนวน 16 แห่ง (เป้าหมายไม่น้อยกว่าร้อยละ 3)

กรมส่งเสริมสหกรณ์ได้ส่งเสริมการนำความรู้เทคโนโลยี นวัตกรรมจากการวิจัยพัฒนาการนำส่วนเกินหรือผลผลิตพลอยได้หรือวัสดุเหลือใช้ทางการเกษตรมาใช้ประโยชน์ในการลดต้นทุนและสร้างมูลค่าเพิ่ม/การป้องกันและแก้ไขปัญหาฝุ่นละออง และความรู้ด้านการจัดการวัสดุเหลือใช้ทางการเกษตร/การสร้างมูลค่าเพิ่มจากวัสดุเหลือใช้ของสหกรณ์โดยบูรณาการร่วมกับหน่วยงานที่เกี่ยวข้องให้แก่สหกรณ์/กลุ่มเกษตรกรที่ผลิตสินค้า พืชไร่ พืชสวน ประมง และปศุสัตว์ จำนวน 130 แห่ง ในพื้นที่ 46 จังหวัด สรุปผลการดำเนินงาน ดังนี้

ผลการดำเนินงาน :

- 1) สำรวจชนิด/ปริมาณและส่วนเหลือทิ้งจากการผลิต หรือวัสดุเหลือใช้ทางการเกษตร โดยออกแบบและจัดเก็บข้อมูลวัสดุเหลือใช้ในสหกรณ์และกลุ่มเกษตรกร จำนวน 130 แห่ง
- 2) กิจกรรมจัดประชุม/อบรมถ่ายทอดความรู้ด้านเทคโนโลยี นวัตกรรม การบริหารจัดการวัสดุเหลือใช้ทางการเกษตรเพื่อลดต้นทุนและสร้างมูลค่าเพิ่มให้แก่สหกรณ์และกลุ่มเกษตรกร จำนวน 130 แห่ง จำนวน 3 หลักสูตร รวม 671 ราย ดังนี้

2.1) จัดอบรม “สร้างองค์ความรู้การนำเทคโนโลยี นวัตกรรมจากการวิจัยพัฒนาการนำส่วนเกินหรือผลผลิตพลอยได้หรือวัสดุเหลือใช้ทางการเกษตรมาใช้ประโยชน์ในการลดต้นทุนและสร้างมูลค่าเพิ่ม/การป้องกันและแก้ไขปัญหาฝุ่นละออง” ให้แก่สมาชิกสหกรณ์/กลุ่มเกษตรกร เจ้าหน้าที่สำนักงานสหกรณ์จังหวัด และเจ้าหน้าที่ส่วนกลางที่เกี่ยวข้องผ่านระบบออนไลน์ Zoom Meeting จำนวน 1 รุ่น รวม 341 ราย

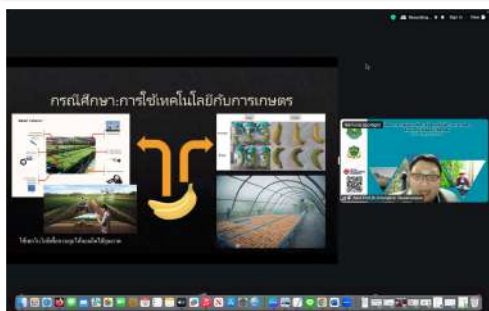

2.2) จัดประชุมเชิงปฏิบัติการ “ถ่ายทอดองค์ความรู้ด้านการจัดการวัสดุเหลือใช้ทางการเกษตร/ การสร้างมูลค่าเพิ่ม จากวัสดุเหลือใช้ของสหกรณ์” ให้แก่สมาชิก จำนวน 4 แห่ง รวม 80 ราย โดยบูรณาการ ร่วมกับกรมวิชาการเกษตรและหน่วยงานอื่นที่เกี่ยวข้อง



หลักสูตร “การแปรรูปวัสดุเหลือใช้ทางการเกษตร” | ผลิตภัณฑ์ : สบู่ข้าว และสบู่สครับถั่วเขียว สหกรณ์การเกษตรหนองไผ่ จำกัด จังหวัดเพชรบูรณ์

2.3) จัดประชุมเชิงปฏิบัติการ “การนำเทคโนโลยีนวัตกรรม มาใช้ในการเพิ่มประสิทธิภาพ การดำเนินธุรกิจจากวัสดุเหลือใช้ของสหกรณ์/กลุ่มเกษตรกร” จำนวน 12 แห่ง รวม 250 ราย



หลักสูตร “การบริหารจัดการวัสดุเหลือใช้ทางการเกษตรเพื่อเพิ่มมูลค่าปุ๋ยหมักจากแกลบ” ผลิตภัณฑ์ : แกลบข้าว | สหกรณ์การเกษตรระยอง จำกัด จังหวัดปัตตานี

3) สนับสนุนเงินอุดหนุนสำหรับจัดหาருภัณฑ์การเกษตร เพื่อลดต้นทุนและสร้างมูลค่าเพิ่มสินค้าเกษตร ให้แก่สหกรณ์ในพื้นที่ 8 จังหวัด รวม 8 แห่ง 11 รายการ เช่น รถแทรกเตอร์ พร้อมอุปกรณ์ แผงโซลาร์เซลล์ พร้อมอุปกรณ์ โตรนการเกษตร และระบบสูบน้ำพลังงานแสงอาทิตย์ (แบบลากจูง) เป็นต้น



**กลุ่มเกษตรกรทำสวนยางพาราร่วมใจพัฒนาตำบลโคสี จังหวัดบึงกาฬ
รายการ : ระบบสูบน้ำพลังงานแสงอาทิตย์ (แบบลากจูง) ขนาดไม่น้อยกว่า 3,060 วัตต์**



**สหกรณ์ขุนโคจังหวัดตาก จำกัด จังหวัดตาก
4 รายการ : โตรนการเกษตร/เครื่องปลูกอ้อย/จอบหมุนแนวตั้ง/พานพรวนติดรถแทรกเตอร์**



ผลสัมฤทธิ์/ผลประโยชน์ที่ได้รับจากการดำเนินงาน/โครงการ :

1) สหกรณ์/กลุ่มเกษตรกรที่เข้าร่วมโครงการฯ จำนวน 130 แห่ง มีการจัดทำแผนการนำเทคโนโลยี นวัตกรรมจากการวิจัยพัฒนาการนำส่วนเกินหรือผลผลิตพลอยได้หรือวัสดุเหลือใช้ทางการเกษตรมาใช้ประโยชน์ในการลดต้นทุนและสร้างมูลค่าเพิ่ม/การป้องกัน และแก้ไข ปัญหาฝุ่นละออง เช่น การทำปุ๋ยหมักจากแกรบ การทำปุ๋ยอินทรีย์จากมูลวัว การทำก๊าซชีวภาพจากมูลสุกร และการทำชาจากเปลือกกล้วยน้ำว้า เป็นต้น



2) สหกรณ์/กลุ่มเกษตรกรที่เข้าร่วมโครงการฯ จำนวน 16 แห่ง สามารถนำเทคโนโลยี นวัตกรรมจากการวิจัยพัฒนาการนำส่วนเกินหรือผลผลิตพลอยได้หรือวัสดุเหลือใช้ทางการเกษตรมาใช้ประโยชน์ในการลดต้นทุนและสร้างมูลค่าเพิ่ม รวมถึงจัดการวัสดุเหลือใช้ทางการเกษตร/การสร้างมูลค่าเพิ่มจากวัสดุเหลือใช้ของสหกรณ์ได้ เช่น เชื้อเพลิงจากซังข้าวโพด ก้อนเชื้อเห็ดจากฟางข้าว ปุ๋ยอินทรีย์อัดเม็ดจากมูลวัว เป็นต้น



ปัญหา อุปสรรคของการดำเนินงานโครงการ :

สหกรณ์/กลุ่มเกษตรกร/สมาชิกที่เข้าร่วมโครงการฯ ที่เป็นกลุ่มสินค้าพืชไร่บางแห่งไม่สามารถลดต้นทุนในกระบวนการผลิตและสร้างมูลค่าเพิ่มจากผลผลิตพลอยได้หรือวัสดุเหลือใช้ทางการเกษตรได้ เนื่องจากกระบวนการผลิตจำเป็นต้องใช้เครื่องจักร เช่น เครื่องอัดฟาง ซึ่งกลุ่มเป้าหมายบางแห่งไม่มีเครื่องจักร จึงไม่สามารถดำเนินการได้ตามแผน

แนวทางแก้ไข หรือข้อเสนอแนะ :

สนับสนุนให้มีการเชื่อมโยงเครือข่ายระหว่างกลุ่มเป้าหมาย และสหกรณ์/กลุ่มเกษตรกร หรือภาคเอกชนที่มีความพร้อมด้านเครื่องจักร เพื่อร่วมกันบริหารจัดการวัสดุเหลือใช้ทางการเกษตร





ยุทธศาสตร์

ด้านการสร้างความสามารถในการแข่งขัน



เป้าหมายระดับประเด็น (Y2) : **030001**

- ผลิตภัณฑ์มวลรวมในประเทศสาขาเกษตรเพิ่มขึ้น

ตัวชี้วัดและค่าเป้าหมาย : อัตราการขยายตัวของผลิตภัณฑ์มวลรวมในประเทศสาขาเกษตร ไม่น้อยกว่าร้อยละ 4.5 ต่อปี ภายในปี 2570

แผนแม่บทย่อย | เกษตรแปรรูป

เป้าหมาย
แผนแม่บทย่อย (Y1)
030401

สินค้าเกษตรแปรรูปและผลิตภัณฑ์มีมูลค่าเพิ่มขึ้น

ค่าเป้าหมายที่ต้องบรรลุในปี พ.ศ. 2570 :

- อัตราการขยายตัวของมูลค่าสินค้าเกษตรแปรรูปและผลิตภัณฑ์เฉลี่ยไม่น้อยกว่าร้อยละ 4 ต่อปี



แผนงานยุทธศาสตร์

การเกษตรสร้างมูลค่า

จำนวน 1 โครงการ

โครงการ

ส่งเสริมการแปรรูปสินค้าเกษตร

ระยะเวลา 1 ตุลาคม 2567 – 30 กันยายน 2568

กิจกรรมหลัก

ส่งเสริมการแปรรูปสินค้าเกษตรในสถาบันเกษตรกร

ประเภทงบรายจ่าย	งบประมาณที่ได้รับ ปี 2568 (บาท)	ผลเบิกจ่าย (บาท)	ร้อยละ
รวมทั้งสิ้น	19,301,700	19,213,874	99.54
งบดำเนินงาน	4,220,400	4,220,394	100
งบเงินอุดหนุน	15,081,300	14,993,480	99.42



ผลสำเร็จตามตัวชี้วัด (KPI) : รวมทั้งสิ้น 2 ตัวชี้วัด ดังนี้



- 1 **ตัวชี้วัดเชิงปริมาณ** : สถาบันเกษตรกรได้รับการพัฒนาศักยภาพการดำเนินธุรกิจแปรรูปสินค้าเกษตรเพื่อเพิ่มมูลค่า จำนวน 177 แห่ง คิดเป็นร้อยละ 100 ของเป้าหมาย
- 2 **ตัวชี้วัดเชิงคุณภาพ** : สถาบันเกษตรกรที่เข้าร่วมโครงการมีมูลค่าสินค้าเกษตรแปรรูปเพิ่มขึ้น จำนวน 6,456.4927 ล้านบาท เพิ่มขึ้น 397.1234 ล้านบาท คิดเป็นร้อยละ 6.55 (เป้าหมายไม่น้อยกว่าร้อยละ 5)

กรมส่งเสริมสหกรณ์ได้ส่งเสริมและพัฒนาศักยภาพการดำเนินธุรกิจแปรรูปสินค้าเกษตรของสหกรณ์และกลุ่มเกษตรกรเพื่อสร้างมูลค่าเพิ่ม รวมทั้งเชื่อมโยงเครือข่ายตลาดสินค้าแปรรูปใน 7 ชนิดสินค้า ได้แก่ สินค้าข้าว ผัก ผลไม้ กาแฟ ยางพารา โคเนื้อ และปศุสัตว์ โดยดำเนินการในเป้าหมายสหกรณ์และกลุ่มเกษตรกร จำนวน 177 แห่ง ในพื้นที่ 57 จังหวัด แบ่งออกเป็น 2 กลุ่ม ได้แก่ กลุ่มผลิตภัณฑ์และต่อยอดพัฒนาผลิตภัณฑ์เกษตรแปรรูป จำนวน 100 แห่ง และกลุ่มส่งเสริมการแปรรูปสินค้าเกษตร จำนวน 77 แห่ง สรุปผลการดำเนินงาน ดังนี้

ผลการดำเนินงาน :

- 1) แนะนำ ส่งเสริมการจัดทำฐานข้อมูลการผลิตและการตลาดผลิตภัณฑ์ของสหกรณ์และกลุ่มเกษตรกร จำนวน 177 แห่ง
- 2) ส่งเสริมการเชื่อมโยงแลกเปลี่ยนสินค้าเกษตรแปรรูปหรือผลิตภัณฑ์ระหว่างเครือข่ายสหกรณ์/กลุ่มเกษตรกร ทั้งด้านการผลิต การรวบรวม การแปรรูป และการตลาด เพื่อกระจายสินค้าเกษตรแปรรูปร่วมกันภายในจังหวัดตนเอง หรือข้ามจังหวัด ทั้งนี้ มีสหกรณ์และกลุ่มเกษตรกรจัดทำแผนการเชื่อมโยงการผลิตและการตลาดตามศักยภาพ จำนวน 124 แห่ง
- 3) จัดกิจกรรมประชุม/อบรมถ่ายทอดความรู้ให้แก่สมาชิกสหกรณ์และกลุ่มเกษตรกร จำนวน 177 แห่ง รวม 2 หลักสูตร สมาชิกรวม 2,507 ราย ดังนี้
 - 3.1) จัดประชุมเชิงปฏิบัติการพัฒนาองค์ความรู้ให้กับสหกรณ์และกลุ่มเกษตรกร โดยถ่ายทอดความรู้ด้านต่าง ๆ เช่น การบริหารจัดการธุรกิจแปรรูป การพัฒนาบรรจุภัณฑ์เพื่อสร้างมูลค่าเพิ่ม การพัฒนากระบวนการแปรรูปผลผลิต การวิเคราะห์ผลิตภัณฑ์สินค้าเกษตร เป็นต้น จำนวน 177 แห่ง รวม 2,724 ราย



กิจกรรม : พัฒนาระบบการแปรรูปผลิตภัณฑ์หมูฝอยของสหกรณ์ส่งเสริมเกษตรรพนา จำกัด จังหวัดอำนาจเจริญ



3.2) จัดประชุมเชิงปฏิบัติการสร้างเครือข่ายพันธมิตรทางการค้าสินค้าเกษตรของสหกรณ์และกลุ่มเกษตรกร จำนวน 1 ครั้ง รวม 80 ราย ดังนี้

- จัดเวทีนำเสนอผลิตภัณฑ์/สินค้าของสหกรณ์ โดยให้สหกรณ์ผู้ผลิตที่ต้องการจะซื้อขายหรือแลกเปลี่ยนกัน ได้นำเสนอข้อมูลผลิตภัณฑ์/สินค้าของตนเอง เช่น คุณภาพ มาตรฐาน ราคา เงื่อนไขในการค้า เป็นต้น เพื่อสร้างการเชื่อมโยงเครือข่ายพันธมิตรระหว่างสหกรณ์ กลุ่มเกษตรกรผู้ผลิต และเครือข่ายผู้บริโภค รวมถึงพันธมิตรทางการค้า



- ศึกษาดูงานการแปรรูปสินค้าเกษตร ณ มหาวิทยาลัยเกษตรศาสตร์ วิทยาเขตกำแพงแสน จังหวัดนครปฐม โดยศึกษาดูงานขั้นตอนการแปรรูปสินค้าเกษตร เช่น การแปรรูปไส้กรอก เนื้อ นม น้ำดื่ม และกล้วยตากพลังงานแสงอาทิตย์ เพื่อยกระดับการผลิตสินค้าและผลิตภัณฑ์คุณภาพเข้าสู่มาตรฐาน GMP พร้อมทั้งแนวทาง/รูปแบบการดำเนินธุรกิจสินค้าเกษตร การร่วมผลิตและบริการในลักษณะ OEM และ ODM เป็นต้น



4) ส่งเสริมการประชาสัมพันธ์สินค้าเกษตรแปรรูปของสหกรณ์และกลุ่มเกษตรกรให้เกิดการยอมรับและเป็นที่รู้จักเพิ่มมากขึ้น ผ่านช่องทางสื่อออนไลน์ต่าง ๆ เช่น ข่าวกรมส่งเสริมสหกรณ์ และจัดทำ VTR สรุปผลการดำเนินงานที่ผ่านมาจนถึงปัจจุบัน

5) สนับสนุนเงินอุดหนุนในการจัดหาอุปกรณ์/สิ่งก่อสร้างเพื่อเพิ่มศักยภาพการดำเนินธุรกิจให้แก่สหกรณ์และกลุ่มเกษตรกรในพื้นที่ 11 จังหวัด รวม 15 แห่ง 39 รายการ งบประมาณ 14.9935 ล้านบาท เช่น เครื่องบรรจุน้ำดื่มอัตโนมัติพร้อมอุปกรณ์ เครื่องยิงสี เครื่องจักรเย็บปิดปากกระสอบพร้อมสายพานลำเลียง สแตนเลส เครื่องปั้นลูกชิ้น รถโฟล์คลิฟท์ไฟฟ้า เป็นต้น



**สหกรณ์การเกษตรสรรพยา จำกัด
จังหวัดชัยนาท**
รายการ : เครื่องจักรเย็บปิดปากกระสอบ
พร้อมสายพานลำเลียงสแตนเลส

**สหกรณ์การเกษตรสำโรงทาบ จำกัด
จังหวัดสุรินทร์**
รายการ : เครื่องยิงสี ขนาดไม่น้อยกว่า 370 ช่อง
กำลังการผลิตไม่น้อยกว่า 3 - 5 ตันต่อชั่วโมง



ผลสัมฤทธิ์/ผลประโยชน์ที่ได้รับจากการดำเนินงาน/โครงการ :

1) สหกรณ์และกลุ่มเกษตรกรได้รับการพัฒนาศักยภาพการดำเนินธุรกิจแปรรูปสินค้าเกษตรเพื่อเพิ่มมูลค่า เช่น เต้าหูไข่ไก่ ลูกชิ้นโคเนื้อ ลำไยอบแห้ง พริกป่น แปรรูปผัก เซรั่มจากข้าว สารสกัดจากน้ำมันแดง ข้าวสารบรรจุถุง เป็นต้น



เซรั่มจากข้าว



แปรรูปผัก : กาน่าฉ่าย



สารสกัดจากน้ำมันแดง



ข้าวสารบรรจุถุง



ลำไยอบแห้ง

2) สหกรณ์และกลุ่มเกษตรกรที่ได้รับการสนับสนุนอุปกรณ์การตลาดมีศักยภาพด้านการแปรรูปเพื่อเพิ่มมูลค่าสูงขึ้น จำนวน 15 แห่ง

3) เกิดการเชื่อมโยงเครือข่ายพันธมิตรสินค้าเกษตรของสหกรณ์และกลุ่มเกษตรกรที่เข้าร่วมโครงการ จำนวน 22 แห่ง มีเจรจาซื้อขาย แลกเปลี่ยนสินค้าเกษตรของสหกรณ์และกลุ่มเกษตรกร จำนวน 10 เครือข่าย สินค้าที่เชื่อมโยง เช่น เซรั่มปลายข้าว ข้าวสาร นม กาแฟ ปลาฉิ่งฉ้าง กระทียมแคปซูล น้ำมันปาล์มแดง โคเนื้อ น้ำผึ้งบรรจุขวด น้ำส้มแขก เป็นต้น

4) สินค้า/ผลิตภัณฑ์เกษตรแปรรูปของสหกรณ์และกลุ่มเกษตรกรที่เข้าร่วมโครงการมีมูลค่า จำนวน 6,456.4927 ล้านบาท เพิ่มขึ้น 397.1234 ล้านบาท คิดเป็นร้อยละ 6.55 เมื่อเทียบกับปีที่ผ่านมา

ปัญหา อุปสรรคของการดำเนินงานโครงการ :

สหกรณ์และกลุ่มเกษตรกรบางส่วนไม่มีการจัดทำแผนการเชื่อมโยงการผลิตและการตลาด เนื่องจากเป็นกลุ่มเป้าหมายใหม่ที่เพิ่งเริ่มผลิตสินค้าแปรรูปทำให้ยังไม่มีเชื่อมโยงกับคู่ค้า

แนวทางแก้ไข หรือข้อเสนอแนะ :

แนะนำ ส่งเสริมให้สหกรณ์และกลุ่มเกษตรกรกลุ่มเป้าหมายใหม่ที่ยังไม่ได้จัดทำแผนการเชื่อมโยงการผลิตและการตลาดให้มีการเชื่อมโยงเครือข่ายกับคู่ค้าเพื่อเป็นการเพิ่มช่องทางการตลาดให้กับสหกรณ์และกลุ่มเกษตรกร





ยุทธศาสตร์

ด้านการสร้างความสามารถในการแข่งขัน



เป้าหมายระดับประเด็น (Y2) : **030001**

- ผลิตภัณฑ้มวลรวมในประเทศสาขาเกษตรเพิ่มขึ้น

ตัวชี้วัดและค่าเป้าหมาย : อัตราการขยายตัวของผลิตภัณฑ้มวลรวมในประเทศสาขาเกษตร ไม่น้อยกว่าร้อยละ 4.5 ต่อปี ภายในปี 2570

แผนแม่บทย่อย | การพัฒนาระบบนิเวศการเกษตร

เป้าหมาย
แผนแม่บทย่อย (Y1)
030601

ประสิทธิภาพการผลิตสินค้าเกษตรต่อหน่วย
มีการปรับตัวเพิ่มขึ้น

ค่าเป้าหมายที่ต้องบรรลุในปี พ.ศ. 2570 :

- ผลผลิตสินค้าเกษตรต่อหน่วยเพิ่มขึ้นเฉลี่ยไม่น้อยกว่าร้อยละ 15 ต่อปี



แผนงานยุทธศาสตร์

การเกษตรสร้างมูลค่า

จำนวน 3 โครงการ

โครงการที่ 1

เพิ่มประสิทธิภาพอาหารสัตว์ในสหกรณ์

ระยะเวลา 1 ตุลาคม 2567 – 30 กันยายน 2568



กิจกรรมหลัก

เพิ่มประสิทธิภาพอาหารสัตว์ในสหกรณ์



ประเภทงบรายจ่าย	งบประมาณที่ได้รับ ปี 2568 (บาท)	ผลเบิกจ่าย (บาท)	ร้อยละ
รวมทั้งสิ้น	2,093,900	2,090,964	99.86
งบดำเนินงาน	875,800	872,864	99.66
งบเงินอุดหนุน	1,218,100	1,218,100	100
หมายเหตุ : (ผลใช้จ่าย รวม PO) จำนวน 2,092,686 บาท คิดเป็นร้อยละ 99.94			



ผลสำเร็จตามตัวชี้วัด (KPI) : รวมทั้งสิ้น 2 ตัวชี้วัด ดังนี้



- 1 **ตัวชี้วัดเชิงปริมาณ** : สหกรณ์ที่เข้าร่วมโครงการฯ ได้รับการพัฒนาประสิทธิภาพการจัดการพืชอาหารสัตว์ จำนวน 50 แห่ง คิดเป็นร้อยละ 100 ของเป้าหมาย
- 2 **ตัวชี้วัดเชิงคุณภาพ** : สหกรณ์สามารถลดต้นทุนการผลิตอาหารสัตว์ได้ 4.35บาท/กก. คิดเป็นร้อยละ 21.43 (เป้าหมายร้อยละ 5)

กรมส่งเสริมสหกรณ์ได้ส่งเสริมและพัฒนาประสิทธิภาพการจัดการพืชอาหารสัตว์ของสหกรณ์ผู้ผลิตวัตถุดิบอาหารสัตว์ เพื่อเพิ่มประสิทธิภาพการผลิตอาหารสัตว์ในสหกรณ์ โดยส่งเสริมให้เกษตรกรมีการปลูกพืชอาหารสัตว์และการบริหารจัดการอาหารสัตว์ที่มีคุณภาพ ตลอดจนเพิ่มประสิทธิภาพการใช้ประโยชน์อุปกรณ์การตลาด สามารถลดต้นทุนในการเลี้ยงโคนมของเกษตรกร รวมทั้งเสริมสร้างศักยภาพของบุคลากรของสหกรณ์ให้มีความรู้เกี่ยวกับการบริหารจัดการนมของสหกรณ์อย่างมีประสิทธิภาพ ในปีงบประมาณ 2568 กรมได้ดำเนินการกับกลุ่มเป้าหมายที่เป็นสหกรณ์ผู้ผลิตพืชอาหารสัตว์และสหกรณ์ที่ได้รับอุปกรณ์ในการผสมอาหาร จำนวน 50 แห่ง สรุปผลการดำเนินงาน ดังนี้

ผลการดำเนินงาน :

1) แนะนำ ส่งเสริม ประสานงาน สำรวจข้อมูลสหกรณ์ที่ปลูกพืชวัตถุดิบอาหารสัตว์ และติดตามการดำเนินงาน จำนวน 50 แห่ง

2) จัดกิจกรรมประชุมเชิงปฏิบัติการเพื่อเพิ่มประสิทธิภาพการจัดการพืชอาหารสัตว์ให้กับสหกรณ์ผู้ผลิตวัตถุดิบอาหารสัตว์ จำนวน 3 หลักสูตร รวม 50 แห่ง 276 ราย ดังนี้

2.1) จัดประชุมเชิงปฏิบัติการด้านการพัฒนาคุณภาพอาหารสัตว์เพื่อลดต้นทุนในสถาบันเกษตรกรผ่านระบบออนไลน์ จำนวน 107 ราย โดยถ่ายทอดความรู้เรื่องการใช้พืชอาหารสัตว์คุณภาพดีเพื่อลดต้นทุนการจัดการอาหารสัตว์ในสหกรณ์ ซึ่งสหกรณ์ผู้ปลูกพืชอาหารสัตว์ เช่น ข้าวโพดเมล็ด หย้า และใบมันเส้น รวมทั้งสหกรณ์ที่มีกากถั่วเหลือง ปลายข้าว และปลาป่น สามารถนำมาเป็นวัตถุดิบในการผลิตอาหารสัตว์ที่มีคุณภาพดี และสามารถลดต้นทุนการเลี้ยงสัตว์ได้ ประกอบกับกรมปศุสัตว์ได้มีการผลักดันการปลูกข้าวโพดฝักเพื่อเป็นอาหารหยาบคุณภาพสูง ซึ่งเป็นแนวทางเพื่อบูรณาการร่วมกัน



2.2) จัดประชุมเชิงปฏิบัติการพัฒนาอาหารหยาบคุณภาพดีในสถาบันเกษตรกร จำนวน 87 ราย



2.3) จัดประชุมเชิงปฏิบัติการพัฒนาศักยภาพการเชื่อมโยงเครือข่ายอาหารสัตว์เพื่อลดต้นทุน จำนวน 82 ราย โดยถ่ายทอดความรู้ในการวางแผนกลยุทธ์ของสหกรณ์โคนม การจัดการอาหารสัตว์ และการเชื่อมโยงเครือข่ายกับสหกรณ์ผู้ผลิตวัตถุดิบหลักเพื่อลดต้นทุน



3) สนับสนุนเงินอุดหนุนสำหรับจัดซื้อครุภัณฑ์ เพื่อเพิ่มประสิทธิภาพการจัดการอาหารสัตว์ของสหกรณ์ จำนวน 2 จังหวัด 2 แห่ง 2 รายการ คือ เครื่องวิเคราะห์ห้องค์ประกอบน้ำนมดิบ และเครื่องผสมอาหาร TMR



สหกรณ์โคนมเทพสถิต จำกัด จังหวัดชัยภูมิ
รายการ : เครื่องวิเคราะห์ห้องค์ประกอบน้ำนมดิบ
 วัดความคลาดเคลื่อนไม่เกิน 0.05 เปอร์เซ็นต์
 จำนวน 1 ชุด

ผลสัมฤทธิ์/ผลประโยชน์ที่ได้รับจากการดำเนินงาน/โครงการ :

1) สหกรณ์ผู้ผลิตวัตถุดิบอาหารสัตว์ จำนวน 50 แห่ง ได้รับการพัฒนาเพื่อเพิ่มประสิทธิภาพการจัดการพืชอาหารสัตว์ ส่งผลให้สหกรณ์มีบริหารจัดการอาหารสัตว์ที่มีคุณภาพ สามารถใช้ประโยชน์จากอุปกรณ์ที่กรมสนับสนุนได้อย่างมีประสิทธิภาพ สามารถลดต้นทุนในการเลี้ยงโคนมของสมาชิก

2) สหกรณ์ผู้ผลิตวัตถุดิบอาหารสัตว์ จำนวน 47 แห่ง มีต้นทุนการผลิตอาหารสัตว์หลังเข้าร่วมโครงการเฉลี่ย 15.97 บาท/กก. สามารถลดต้นทุนได้ 4.35 บาท/กก. คิดเป็นร้อยละ 21.43

3) สหกรณ์ที่ได้รับการสนับสนุนอุปกรณ์ในปีงบประมาณ พ.ศ. 2568 จำนวน 2 แห่ง ได้แก่ สหกรณ์โคนมเทพสถิต จำกัด จังหวัดชัยภูมิ มีการนำอุปกรณ์เครื่องวิเคราะห์ห้องค์ประกอบน้ำนมดิบสามารถผลิตน้ำนมดิบที่มีคุณภาพได้ตามมาตรฐาน และสหกรณ์โคนมสอยดาว จำกัด จังหวัดจันทบุรี นำเครื่องผสมอาหารแบบ TMR สามารถผลิตอาหารสัตว์ที่มีคุณภาพเพียงพอต่อความต้องการของสมาชิก

ปัญหา อุปสรรคของการดำเนินงานโครงการ :

การขาดสภาพคล่องของสหกรณ์ส่งผลถึงธุรกิจการเชื่อมโยงเครือข่ายอาหารสัตว์ของสหกรณ์

แนวทางแก้ไข หรือข้อเสนอแนะ :

ปัจจุบันเปิดเสรี FTA ไทย-ออสเตรเลีย และไทย - นิวซีแลนด์ ส่งผลให้มีการลดภาษีนำเข้านมเป็น 0% ทำให้ผลิตภัณฑ์นมนำเข้าถูกกว่านมในประเทศ จึงกระทบกับเกษตรกรโคนม จำเป็นต้องมีการลดต้นทุนการเลี้ยงโคนมเพื่อให้มีรายได้เพิ่ม



โครงการที่ 2

ระบบส่งเสริมเกษตรกรแบบแปลงใหญ่



ระยะเวลา 1 ตุลาคม 2567 – 30 กันยายน 2568



กิจกรรมหลัก

ยกระดับแปลงใหญ่ด้วยเกษตรสมัยใหม่และเชื่อมโยงตลาด



ประเภทงบรายจ่าย	งบประมาณที่ได้รับ ปี 2568 (บาท)	ผลเบิกจ่าย (บาท)	ร้อยละ
รวมทั้งสิ้น	1,789,500	1,789,218.40	99.98
งบดำเนินงาน	1,789,500	1,789,218.40	99.98

ผลสำเร็จตามตัวชี้วัด (KPI) : รวมทั้งสิ้น 3 ตัวชี้วัด ดังนี้



- 1 ตัวชี้วัดเชิงปริมาณ : แปลงใหญ่สหกรณ์/กลุ่มเกษตรกรได้รับการส่งเสริมให้มีการบริหารจัดการกลุ่มร่วมกันตลอดห่วงโซ่ จำนวน 400 แห่ง คิดเป็นร้อยละ 100 ของเป้าหมาย
- 2 ตัวชี้วัดเชิงปริมาณ : แปลงใหญ่สหกรณ์/กลุ่มเกษตรกรมีการประยุกต์ใช้เทคโนโลยีสมัยใหม่ จำนวน 23 แปลง คิดเป็นร้อยละ 115 ของเป้าหมาย จำนวน 20 แปลง (เป้าหมายไม่น้อยกว่าร้อยละ 3)
- 3 ตัวชี้วัดเชิงคุณภาพ : มูลค่าสินค้าที่มีการใช้เทคโนโลยีสมัยใหม่/อัจฉริยะ จำนวน 198.2593 ล้านบาท เพิ่มขึ้น 32.3336 ล้านบาท คิดเป็นร้อยละ 21.43 (เป้าหมายเพิ่มขึ้นไม่น้อยกว่าร้อยละ 3)

กรมส่งเสริมสหกรณ์ได้ขับเคลื่อนการส่งเสริมเกษตรกรแบบแปลงใหญ่ โดยบูรณาการร่วมกับหน่วยงานภาครัฐ และภาคเอกชน ในการส่งเสริมแปลงใหญ่สหกรณ์/กลุ่มเกษตรกรให้มีการบริหารจัดการผลผลิตตลอดห่วงโซ่ ตั้งแต่ต้นน้ำ กลางน้ำ ปลายน้ำ โดยใช้เทคโนโลยีและเครื่องจักรกลการเกษตรสมัยใหม่ เพื่อให้ผลผลิตมีคุณภาพได้มาตรฐาน เพิ่มขีดความสามารถในการแข่งขันของสินค้าเกษตร ตลอดจนเชื่อมโยงตลาดระหว่างผู้ผลิตแปลงใหญ่และผู้ซื้อทั้งภาครัฐและเอกชน มีตลาดรองรับที่แน่นอน ซึ่งในปีงบประมาณ พ.ศ. 2568 กรมได้ดำเนินการในกลุ่มเป้าหมาย 2 กลุ่ม ประกอบด้วย แปลงใหญ่สหกรณ์/กลุ่มเกษตรกร จำนวน 400 แปลง ในพื้นที่ 63 จังหวัด และแปลงใหญ่ที่จัดตั้งปี 2566 จำนวน 61 แปลง ในพื้นที่ 61 จังหวัด สรุปผลการดำเนินงาน ดังนี้

ผลการดำเนินงาน :

- 1) ประสานงาน แนะนำ ส่งเสริมแปลงใหญ่สหกรณ์/กลุ่มเกษตรกรให้มีการบริหารจัดการกลุ่มร่วมกันตลอดห่วงโซ่ จำนวน 400 แปลง
- 2) จัดกิจกรรมประชุม/อบรมถ่ายทอดความรู้การทำเกษตรแปลงใหญ่ รวม 3 หลักสูตร ดังนี้
 - 2.1) จัดประชุมถ่ายทอดความรู้เพื่อยกระดับแปลงใหญ่ด้วยเกษตรสมัยใหม่/เกษตรอัจฉริยะและการบริหารจัดการกลุ่มแปลงใหญ่สหกรณ์/กลุ่มเกษตรกร ผ่านระบบ Zoom Meeting จำนวน 4 ครั้ง 400 แปลง



2.2) จัดประชุมเชิงปฏิบัติการ หลักสูตรขับเคลื่อนการประยุกต์ใช้เทคโนโลยีสมัยใหม่ในระบบแปลงใหญ่ของสหกรณ์และกลุ่มเกษตรกร จำนวน 165 ราย โดยถ่ายทอดความรู้และแลกเปลี่ยนประสบการณ์ในการนำเทคโนโลยีสมัยใหม่มาประยุกต์ใช้ในการบริหารจัดการระบบแปลงใหญ่ของสหกรณ์และกลุ่มเกษตรกร เพื่อยกระดับประสิทธิภาพในการผลิต การตลาด และการบริหารจัดการทรัพยากร ตลอดจนสนับสนุนการพัฒนาอย่างยั่งยืนในภาคเกษตรกรรม



2.3) จัดประชุมเชิงปฏิบัติการ การประยุกต์ใช้เทคโนโลยีสมัยใหม่และการเชื่อมโยงตลาดแปลงใหญ่สหกรณ์/กลุ่มเกษตรกร และแปลงใหญ่ที่จัดตั้งปี 2566 จำนวน 1,383 ราย เช่น การใช้ระบบโซล่าเซลล์เพื่อการเกษตรในแปลงใหญ่ข้าวของสหกรณ์การเกษตรแม่ใจ จำกัด จังหวัดพะเยา การใช้ระบบส่งงานป้อนน้ำด้วยรีโมท พร้อมเบรกเกอร์ ในแปลงใหญ่ลำไย ทุเรียน และมังคุด รวม 7 แปลง จังหวัดจันทบุรี



สหกรณ์การเกษตรแม่ใจ จำกัด จังหวัดพะเยา

แปลงใหญ่ : ข้าว | เทคโนโลยี : ระบบโซล่าเซลล์เพื่อการเกษตร



สำนักงานสหกรณ์จังหวัดจันทบุรี | แปลงใหญ่รวม 7 แปลง : ลำไย ทุเรียน มังคุด

เทคโนโลยี : ระบบส่งงานป้อนน้ำด้วยรีโมท พร้อมเบรกเกอร์

3) บูรณาการส่งเสริมสนับสนุนกับหน่วยงานที่เกี่ยวข้อง และแปลงใหญ่ที่จัดตั้งปี 2566 จำนวน 61 แปลง **ผลสัมฤทธิ์/ผลประโยชน์ที่ได้รับจากการดำเนินงาน/โครงการ :**

1) เกษตรกรในพื้นที่แปลงใหญ่มีการรวมกลุ่มผลิตสินค้าเกษตรตามแนวทางส่งเสริมการเกษตรแบบแปลงใหญ่ โดยใช้เทคโนโลยีสมัยใหม่/อัจฉริยะในการผลิต เพื่อลดต้นทุนการผลิต และเพิ่มผลผลิต สามารถเพิ่มศักยภาพในการแข่งขันสินค้าเกษตรและสร้างความเข้มแข็งให้กับเกษตรกรได้อย่างมั่นคง

2) แปลงใหญ่สหกรณ์/กลุ่มเกษตรกรมีการประยุกต์ใช้เทคโนโลยีสมัยใหม่ จำนวน 23 แปลง ตัวอย่างเทคโนโลยีที่ใช้ เช่น ระบบโซล่าเซลล์สำหรับให้อาหารและออกซิเจนในบ่อปลาของสหกรณ์การเกษตรบางบ่อ จำกัด จังหวัดสมุทรปราการ เครื่องผสมน้ำกรดอัตโนมัติ ของสหกรณ์กองทุนสวนยางโนนสว่าง จำกัด จังหวัดอุบลราชธานี เป็นต้น มูลค่าสินค้าที่มีการใช้เทคโนโลยีอัจฉริยะเพิ่มขึ้น จำนวน 32.3336 ล้านบาท



ปัญหา อุปสรรคของการดำเนินงานโครงการ :

ด้านการใช้เทคโนโลยีสมัยใหม่

การมีส่วนร่วมของสมาชิกสหกรณ์/กลุ่มเกษตรกรในบางพื้นที่ยังไม่ทั่วถึง ทำให้แผนขาดการขับเคลื่อนอย่างต่อเนื่อง รวมทั้งการบริหารจัดการข้อมูลกลางยังไม่เป็นระบบ ทำให้ไม่สามารถใช้ข้อมูลเพื่อการวางแผนการผลิตและการตลาดได้อย่างมีประสิทธิภาพ

ด้านการตลาดและมาตรฐานสินค้า

1) เกษตรกรจำนวนมากยังไม่สามารถเข้าถึงตลาดสมัยใหม่ได้อย่างเต็มที่ เช่น การใช้ Digital Marketing และ E - Commerce ยังอยู่ในระดับเริ่มต้น

2) มาตรฐานสินค้าเกษตร (GAP/Organic/GMP) ยังไม่ครอบคลุมทุกกลุ่มแปลงใหญ่ ส่งผลให้โอกาสเข้าสู่ตลาดพรีเมียมมีข้อจำกัด

ด้านงบประมาณและการสนับสนุน

1) การจัดหาเทคโนโลยี เช่น โดรน หรือระบบ IoT มีต้นทุนสูง ทำให้เกษตรกรรายย่อยและสหกรณ์บางแห่งไม่สามารถลงทุนเองได้

2) การสนับสนุนจากภาคเอกชนและการเชื่อมโยงธุรกิจยังไม่เพียงพอ ทำให้ตลาดรองรับผลผลิตยังไม่มั่นคง

แนวทางแก้ไข หรือข้อเสนอแนะ :

การพัฒนาศักยภาพเกษตรกร

1) จัดการฝึกอบรมเชิงปฏิบัติการ (Hands-on Training) อย่างต่อเนื่อง โดยเฉพาะด้าน IoT/Drone Operation/Smart Irrigation และระบบฐานข้อมูล เพื่อให้เกษตรกรสามารถใช้งานจริงได้

2) จัดทำคู่มือและสื่อการเรียนรู้ออนไลน์ เพื่อให้เกษตรกรเข้าถึงองค์ความรู้ได้ทุกที่ทุกเวลา

การเสริมสร้างโครงสร้างพื้นฐานดิจิทัล

1) พัฒนาความร่วมมือกับหน่วยงานด้านโทรคมนาคม เพื่อขยายสัญญาณอินเทอร์เน็ตความเร็วสูงในพื้นที่เกษตรกรรม

2) ส่งเสริมให้สหกรณ์พัฒนา Data Center ระดับท้องถิ่น เพื่อรวบรวม วิเคราะห์ และใช้ประโยชน์ข้อมูลการผลิตและการตลาดอย่างครบวงจร

การยกระดับการบริหารจัดการสหกรณ์

ส่งเสริมการมีส่วนร่วมของสมาชิกในทุกขั้นตอน ตั้งแต่การวางแผนจนถึงการติดตามผล เพื่อให้แผนมีความเป็นจริงและเกิดผลลัพธ์ชัดเจน รวมทั้งผลักดันให้สหกรณ์ถือครองเทคโนโลยีร่วมกัน (Collective Ownership) เช่น การจัดตั้งศูนย์โดรนกลาง หรือศูนย์ควบคุม IoT

การพัฒนาตลาดและเชื่อมโยงห่วงโซ่คุณค่า

1) สนับสนุนการสร้างแบรนด์สินค้าและการออกแบบบรรจุภัณฑ์ที่สอดคล้องกับตลาดเป้าหมาย รวมถึงการใช้ Storytelling เพื่อเพิ่มมูลค่าสินค้า

2) ผลักดันการเชื่อมโยงตลาดผ่าน Business Matching และ Contract Farming ให้เป็นระบบต่อเนื่อง เพื่อสร้างความมั่นคงทางการตลาด

การสนับสนุนด้านนโยบายและงบประมาณ

1) จัดสรรงบประมาณเพื่อสนับสนุนการลงทุนในเทคโนโลยีขั้นสูง และการวิจัย - พัฒนาเทคโนโลยีท้องถิ่นที่เหมาะสมกับแต่ละพื้นที่

2) บูรณาการโครงการเข้ากับยุทธศาสตร์ชาติ เช่น BCG Economy Model และ SDGs เพื่อขยายโอกาสการสนับสนุนจากหน่วยงานภาครัฐและเอกชน



โครงการที่ 3

เพิ่มประสิทธิภาพการขนส่งระบบควบคุมอุณหภูมิ (Cold Chain) ของสถาบันเกษตรกร

 **ระยะเวลา** 1 ตุลาคม 2567 – 30 กันยายน 2568



กิจกรรมหลัก

เพิ่มประสิทธิภาพการขนส่งระบบควบคุมอุณหภูมิ (Cold Chain) ของสถาบันเกษตรกร

 **ระยะเวลา** 1 ตุลาคม 2567 – 30 กันยายน 2568



ประเภทงบรายจ่าย	งบประมาณที่ได้รับ ปี 2568 (บาท)	ผลเบิกจ่าย (บาท)	ร้อยละ
รวมทั้งสิ้น	17,481,400	17,429,788.35	99.70
งบดำเนินงาน	1,502,528	1,450,916.75	96.57
งบเงินอุดหนุน	15,978,872	15,978,871.60	100
หมายเหตุ : (ผลใช้จ่าย รวม PO) จำนวน 17,448,834.35 บาท คิดเป็นร้อยละ 99.81			



ผลสำเร็จตามตัวชี้วัด (KPI) : รวมทั้งสิ้น 2 ตัวชี้วัด ดังนี้



- ตัวชี้วัดเชิงปริมาณ** : สถาบันเกษตรกรที่เข้าร่วมโครงการได้รับการพัฒนาประสิทธิภาพกระบวนการผลิตการขนส่งและการกระจายสินค้าของภาคการเกษตร จำนวน 20 แห่ง คิดเป็นร้อยละ 100 ของเป้าหมาย
- ตัวชี้วัดเชิงคุณภาพ** : มูลค่าการดำเนินธุรกิจรวบรวมของสหกรณ์ จำนวน 5,084.9662 ล้านบาท เพิ่มขึ้น 227.0441 ล้านบาท คิดเป็นร้อยละ 4.67 (เป้าหมายเพิ่มขึ้นไม่น้อยกว่าร้อยละ 3)

กรมส่งเสริมสหกรณ์ได้ส่งเสริมและพัฒนาทักษะบุคลากรและเตรียมความพร้อมด้านการจัดการห่วงโซ่เย็น เพื่อเพิ่มประสิทธิภาพกระบวนการผลิต การขนส่งและการกระจายสินค้าของภาคการเกษตรโดยเฉพาะสินค้านมและผลิตภัณฑ์นม และเพื่อส่งเสริมให้สถาบันเกษตรกรมีการลดต้นทุนด้านการห่วงโซ่เย็น ในปีงบประมาณ 2568 กรมได้ดำเนินการในกลุ่มเป้าหมาย 20 แห่ง ที่เป็นศูนย์รวบรวม นำนมดิบของสหกรณ์ และ/หรือสหกรณ์ที่มีโรงงานแปรรูปสินค้านม และ/หรือสหกรณ์ที่ผลิตสินค้าแปรรูป และ/หรือสหกรณ์อื่น ๆ ที่เกี่ยวข้องกับห่วงโซ่เย็นในการขนส่งและกระจายสินค้าสหกรณ์ สรุปผลการดำเนินงาน ดังนี้

ผลการดำเนินงาน :

1) จัดประชุมเชิงปฏิบัติการบริหารจัดการโลจิสติกส์ตลอดห่วงโซ่อุปทาน ผ่านระบบ Zoom Meeting จำนวน 2 หลักสูตร รวม 217 ราย ได้แก่

หลักสูตรที่ 1 : การพัฒนาทักษะบุคลากรและเตรียมความพร้อมด้านการจัดการห่วงโซ่เย็น จำนวน 113 ราย

หลักสูตรที่ 2 : แนวทางการจัดทำแผนด้านการพัฒนาโลจิสติกส์ของสหกรณ์ จำนวน 104 ราย

2) จัดประชุมเชิงปฏิบัติการจัดทำแผนการบริหารห่วงโซ่เย็น จำนวน 20 แห่ง 508 ราย



- 3) จัดประชุมเชิงปฏิบัติการสรุปผลการพัฒนาศักยภาพการบริหารจัดการห่วงโซ่เย็น จำนวน 50 ราย
- 4) สนับสนุนเงินอุดหนุนสำหรับจัดซื้อครุภัณฑ์ เพื่อเพิ่มศักยภาพการผลิตและขนส่งแก่สหกรณ์ในพื้นที่ 7 จังหวัด จำนวน 9 แห่ง รวม 9 รายการ เช่น รถบรรทุก 10 ล้อ พร้อมถังน้ำนมดิบ/ รถกระบะพร้อมตู้เก็บรักษาความเย็น/ถึงสแตนเลส



ผลสัมฤทธิ์/ผลประโยชน์ที่ได้รับจากการดำเนินงาน/โครงการ :

1) สำนักงานสหกรณ์จังหวัด และสหกรณ์โคนมที่เข้าร่วมโครงการ จำนวน 20 แห่ง มีความรู้ความเข้าใจถึงกระบวนการและการจัดทำข้อมูลพื้นฐานของสหกรณ์ที่เกี่ยวข้องกับกระบวนการเคลื่อนย้ายวัตถุดิบ และสินค้าในกระบวนการผลิต แปรรูป การจัดเก็บ และการกระจายสินค้า รวมทั้งข้อมูลพื้นฐานด้านการจัดการขนส่ง การใช้ห่วงโซ่เย็นเพื่อเพิ่มประสิทธิภาพการผลิต



2) สหกรณ์มีการจัดทำแผนการบริหารห่วงโซ่เย็น (Cold Chain) จำนวน 20 แห่ง เพื่อนำไปใช้ในการดำเนินธุรกิจของสหกรณ์ได้อย่างมีประสิทธิภาพ ส่งผลให้มีมูลค่าการรวบรวมน้ำนมโค จำนวน 5,084.9662 ล้านบาท เพิ่มขึ้น 227.0441 ล้านบาท คิดเป็นร้อยละ 4.67 ทั้งนี้ สหกรณ์โคนมสามารถประเมินปัญหาจากความเสี่ยงที่เกิดขึ้นในกระบวนการดำเนินกิจกรรมการผลิตที่เกี่ยวข้องกับห่วงโซ่เย็น พร้อมทั้งสามารถกำหนดกิจกรรมและแผนงานของแต่ละสหกรณ์ที่สามารถดำเนินการเพื่อแก้ปัญหการบริหารจัดการระบบควบคุมอุณหภูมิ

ปัญหา อุปสรรคของการดำเนินงานโครงการ :

- 1) สหกรณ์บางแห่งมีบุคลากรไม่เพียงพอ หรือยังขาดบุคลากรที่มีองค์ความรู้เฉพาะทางเกี่ยวกับระบบควบคุมอุณหภูมิ
- 2) อุปกรณ์/เครื่องจักรของสหกรณ์ ส่วนใหญ่มีอายุการใช้งานที่ยาวนาน และขาดการดูแลรักษาให้มีสภาพปกติ ทำให้เกิดความสูญเสียในการดำเนินงาน และมีต้นทุนในการซ่อมแซม/บำรุงรักษามากขึ้น
- 3) แม้สหกรณ์จะได้รับการส่งเสริมองค์ความรู้เกี่ยวกับการจัดทำแผนบริหารห่วงโซ่เย็น อาจมีความเสี่ยงที่สหกรณ์จะไม่ดำเนินงานตามแผนที่กำหนดไว้ได้ เช่น ต้นทุนการดำเนินงาน ความพร้อมของเครื่องมือ/อุปกรณ์ของสหกรณ์ การปฏิบัติงานที่เป็นไปตามมาตรฐาน (สากล) อยู่แล้ว อาจไม่จำเป็นต้องพัฒนาให้ดีขึ้น เนื่องจากไม่ส่งผลต่อการดำเนินธุรกิจของสหกรณ์อย่างเป็นรูปธรรม

แนวทางแก้ไข หรือข้อเสนอแนะ :

- 1) สหกรณ์มีการดำเนินธุรกิจในสินค้าหลายประเภท จำเป็นต้องมีการควบคุมอุณหภูมิที่หลากหลาย เช่น ผัก ผลไม้ ข้าวเปลือก/ข้าวสาร เป็นต้น ซึ่งมีรูปแบบการควบคุมอุณหภูมิที่แตกต่างกัน จึงต้องมีการส่งเสริมองค์ความรู้ด้านการควบคุมอุณหภูมิที่หลากหลาย และเฉพาะเจาะจงมากขึ้น
- 2) พิจารณาการกำหนดองค์ความรู้ที่เฉพาะเจาะจงในสินค้าแต่ละประเภท เพื่อสร้างความเข้าใจและสหกรณ์แต่ละแห่งสามารถนำไปใช้ได้จริง
- 3) เพิ่มประสิทธิภาพระบบควบคุมอุณหภูมิให้เกิดความยั่งยืน อาจได้รับการสนับสนุนจากภาครัฐเพิ่มมากขึ้น เช่น เครื่องจักรที่เกี่ยวข้องกับการควบคุมอุณหภูมิ เงินทุนในการดำเนินงาน เป็นต้น





ยุทธศาสตร์

ด้านการสร้างความสามารถในการแข่งขัน

แผนแม่บท



เป้าหมายระดับประเด็น (Y2) : **030001**

- ผลิตภัณฑืวมวลรวมในประเทศสาขาเกษตรเพิ่มขึ้น

ตัวชี้วัดและค่าเป้าหมาย : อัตราการขยายตัวของผลิตภัณฑืวมวลรวมในประเทศสาขาเกษตร ไม่น้อยกว่าร้อยละ 4.5 ต่อปี ภายในปี 2570

แผนแม่บทย่อย | การพัฒนาระบบนิเวศการเกษตร

เป้าหมาย
แผนแม่บทย่อย (Y1)
030602

สถาบันเกษตรกร (สหกรณ์ วิสาหกิจชุมชน และกลุ่มเป้าหมาย) ที่ขึ้นทะเบียนกับกระทรวงเกษตรและสหกรณ์มีความเข้มแข็งในระดับมาตรฐานเพิ่มขึ้น

ค่าเป้าหมายที่ต้องบรรลุในปี พ.ศ. 2570 :

- สัดส่วนของจำนวนสถาบันเกษตรกรที่ขึ้นทะเบียนกับกระทรวงเกษตรและสหกรณ์ที่มีความเข้มแข็งในระดับมาตรฐาน ได้แก่
 - 1 สหกรณ์ที่มีความเข้มแข็งระดับ 1 และ 2 ไม่น้อยกว่าร้อยละ 50
 - 2 วิสาหกิจชุมชนที่มีศักยภาพในระดับดี ไม่น้อยกว่าร้อยละ 35
 - 3 กลุ่มเกษตรกรที่มีความเข้มแข็งระดับ 1 และ 2 ไม่น้อยกว่าร้อยละ 35 ภายในปี 2570



แผนงานยุทธศาสตร์

การเกษตรสร้างมูลค่า

จำนวน 3 โครงการ

โครงการที่ 1

ส่งเสริมและพัฒนาสถาบันเกษตรกร

ระยะเวลา 1 ตุลาคม 2567 – 30 กันยายน 2568

กิจกรรมหลัก

พัฒนาประสิทธิภาพการบริหารจัดการสหกรณ์ให้มีความเข้มแข็ง



ประเภทงบรายจ่าย	งบประมาณที่ได้รับ ปี 2568 (บาท)	ผลเบิกจ่าย (บาท)	ร้อยละ
รวมทั้งสิ้น	19,513,100	19,512,365.10	100
งบดำเนินงาน	19,513,100	19,512,365.10	100

ผลสำเร็จตามตัวชี้วัด (KPI) : รวมทั้งสิ้น 2 ตัวชี้วัด ดังนี้



- 1 ตัวชี้วัดเชิงปริมาณ : สหกรณ์และกลุ่มเกษตรกรเป้าหมายได้รับการพัฒนาเพื่อมุ่งสู่เป้าหมายความเข้มแข็งระดับชั้น 1 จำนวน 1,362 แห่ง คิดเป็นร้อยละ 108.44 ของเป้าหมาย จำนวน 1,256 แห่ง
- 2 ตัวชี้วัดเชิงคุณภาพ : สหกรณ์และกลุ่มเกษตรกรเป้าหมายสามารถรักษาความเข้มแข็งระดับชั้น 1 และยกระดับความเข้มแข็งจากระดับชั้น 2 และ 3 ขึ้นสู่ระดับชั้นที่ดีขึ้นได้ จำนวน 687 แห่ง แบ่งเป็น รักษาระดับชั้น 1 จำนวน 375 แห่ง และยกระดับความเข้มแข็งจากระดับชั้น 2 และ 3 ขึ้นสู่ระดับที่ดีขึ้นได้ จำนวน 312 แห่ง คิดเป็นร้อยละ 50.26 ของเป้าหมาย จำนวน 1,362 แห่ง (เป้าหมายร้อยละ 40)

กรมส่งเสริมสหกรณ์ได้ส่งเสริมและพัฒนาสหกรณ์และกลุ่มเกษตรกร จำนวน 1,362 แห่ง รวม 78 หน่วยงาน ให้มีความเข้มแข็งเพิ่มมากขึ้น โดยพัฒนาศักยภาพในการดำเนินกิจการของสหกรณ์และกลุ่มเกษตรกร ประกอบด้วย การเพิ่มปริมาณธุรกิจ ส่งเสริมการมีส่วนร่วมของสมาชิก พัฒนาศักยภาพการดำเนินธุรกิจรวบรวมและแปรรูป การบริหารจัดการองค์กร การจัดทำงบการเงิน การควบคุมภายใน การส่งเสริมจริยธรรมและธรรมาภิบาลของสหกรณ์ และการพัฒนาบุคลากรสหกรณ์ เพื่อรักษาความเข้มแข็งระดับชั้น 1 รวมทั้งผลักดันและยกระดับสหกรณ์และกลุ่มเกษตรกรที่มีความเข้มแข็งระดับชั้น 2 และ 3 สู่ระดับที่ดีขึ้น สรุปผลการดำเนินงาน ดังนี้

ผลการดำเนินงาน :

1. พัฒนาศักยภาพความเข้มแข็งของสหกรณ์ภาคการเกษตรและกลุ่มเกษตรกร จำนวน 676 แห่ง

1) จัดประชุมเชิงปฏิบัติการส่งเสริมการเพิ่มปริมาณธุรกิจการดำเนินธุรกิจ และการมีส่วนร่วมของสมาชิกในธุรกิจของสหกรณ์และกลุ่มเกษตรกร จำนวน 126 ครั้ง รวม 520 แห่ง 2,631 ราย แบ่งเป็น สหกรณ์ภาคการเกษตร จำนวน 308 แห่ง 1,542 ราย และกลุ่มเกษตรกร จำนวน 212 แห่ง รวม 1,089 ราย



2) จัดประชุมเชิงปฏิบัติการพัฒนาประสิทธิภาพในการจัดการองค์กรและการจัดทำงบการเงินของสหกรณ์/กลุ่มเกษตรกร จำนวน 78 ครั้ง รวม 397 แห่ง 1,620 ราย

3) จัดประชุมเชิงปฏิบัติการพัฒนาศักยภาพกลุ่มเกษตรกรด้านรวบรวมและแปรรูปเพื่อเพิ่มรายได้ให้แก่สมาชิกกลุ่มเกษตรกร จำนวน 1 ครั้ง รวม 20 แห่ง 76 ราย



4) จัดประชุมเชิงปฏิบัติการสร้างรูปแบบเพื่อเป็นแนวทางสู่การพัฒนาความเข้มแข็ง (Strong coop model : SCM) จำนวน 156 สหกรณ์ โดยนำข้อมูลผลการจัดระดับชั้นความเข้มแข็งของสหกรณ์ในแต่ละมิติจากระบบ SCM Dashboard มาใช้ในการวิเคราะห์สถานะ ปัญหา และจุดอ่อนของสหกรณ์ เพื่อนำไปวางแผนการแนะนำส่งเสริมให้มีประสิทธิภาพมากขึ้น

2. พัฒนาศักยภาพความเข้มแข็งของสหกรณ์นอกภาคการเกษตร จำนวน 686 แห่ง

2.1) กิจกรรมส่งเสริมการมีส่วนร่วมของสมาชิกในการดำเนินธุรกิจสหกรณ์

1) จัดประชุมเพื่อกำหนดแนวทางส่งเสริมการมีส่วนร่วมของสมาชิก การจัดสรรกำไรสุทธิ การจ่ายทุนสวัสดิการสมาชิกทุนสาธารณประโยชน์อย่างเหมาะสม เป็นธรรม และทั่วถึง จำนวน 69 ราย



2) วิเคราะห์ วางแผน ขับเคลื่อน ส่งเสริมการมีส่วนร่วมของสมาชิก การจัดสรรกำไรสุทธิ จ่ายทุนสวัสดิการสมาชิกทุนสาธารณประโยชน์ฯ จำนวน 686 แห่ง ในพื้นที่ 78 หน่วยงาน

2.2) กิจกรรมแก้ไขและป้องกันปัญหาการปิดบัญชีของสหกรณ์

1) จัดประชุมเพื่อกำหนดแนวทางแก้ไขปัญหา ถอดบทเรียนจากสหกรณ์ที่แก้ไขสำเร็จในเรื่องการปิดบัญชีสหกรณ์ จำนวน 80 ราย

2) จัดประชุมคณะทำงานแก้ไขปัญหาการปิดบัญชีของสหกรณ์เพื่อจัดทำแผน ขับเคลื่อน และติดตามผลการแก้ไขปัญหาการปิดบัญชีของสหกรณ์ จำนวน 23 หน่วยงาน รวม 76 ครั้ง

3) จัดอบรมพัฒนาผู้ตรวจสอบกิจการสหกรณ์ จำนวน 1 ครั้ง รวม 100 ราย

4) จัดประชุมเชิงปฏิบัติการพัฒนาศักยภาพผู้จัดทำบัญชีสหกรณ์เพื่อให้สามารถปิดบัญชีได้ สหกรณ์ตั้งใหม่ 1 - 3 ปี จำนวน 78 หน่วยงาน



2.3) กิจกรรมพัฒนาศักยภาพความเข้มแข็งชุมชนสหกรณ์นอกภาคการเกษตร

1) จัดประชุมเชิงปฏิบัติการส่งเสริมพัฒนาศักยภาพความเข้มแข็งของชุมชนสหกรณ์ประเภทบริการ จำนวน 1 รุ่น รวม 52 ราย

2) จัดประชุมเชิงปฏิบัติการส่งเสริมพัฒนาศักยภาพความเข้มแข็งของชุมชนสหกรณ์ประเภทร้านค้า จำนวน 2 รุ่น รวม 95 ราย

3) จัดประชุมเชิงปฏิบัติการเครดิตยูเนียนสู่ความเข้มแข็ง จำนวน 1 รุ่น รวม 59 ราย



4) จัดประชุมเชิงปฏิบัติการส่งเสริมพัฒนาศักยภาพความเข้มแข็งชุมนุมสหกรณ์ประเภท
ออมทรัพย์ จำนวน 1 รุ่น รวม 103 ราย

2.4) กิจกรรมยกระดับควบคุมภายในสหกรณ์ โดยจัดประชุมเชิงปฏิบัติการเพื่อจัดทำแผนและ
ขับเคลื่อนการยกระดับควบคุมภายในของกลุ่มเป้าหมายใหม่ จำนวน 691 แห่ง



2.5) กิจกรรมส่งเสริมจริยธรรมและธรรมาภิบาลในสหกรณ์

1) จัดประชุมเชิงปฏิบัติการยกระดับมาตรฐานจริยธรรมและธรรมาภิบาลเพื่อสหกรณ์ที่ยั่งยืน
COOP GOOD GOVERNANCE กำหนด คำแนะนำ มาตรฐานจริยธรรมและธรรมาภิบาลในการดำเนินงาน
ของสหกรณ์ จำนวน 91 ราย



2) จัดประชุมจัดทำแผนขับเคลื่อนมาตรฐานจริยธรรมและธรรมาภิบาลในการดำเนินงาน
ธุรกิจของสหกรณ์สู่การปฏิบัติในเชิงประจักษ์ จำนวน 693 แห่ง

3) จัดกิจกรรมประกาศเจตนารมณ์จริยธรรมและธรรมาภิบาลในการดำเนินงานของสหกรณ์
จำนวน 1 ครั้ง รวม 1,121 ราย ซึ่งเป็นการร่วมมือกันของทุกภาคส่วน โดยมุ่งหวังให้สหกรณ์ยึดหลักการบริหาร
จัดการที่ดี ด้วยความซื่อสัตย์ มีความโปร่งใส มีความรับผิดชอบและสร้างการมีส่วนร่วมของสมาชิก เพื่อให้
สหกรณ์สามารถดำเนินงานได้อย่างมีประสิทธิภาพ เป็นองค์กรที่มีความเข้มแข็งด้วยธรรมาภิบาล อย่างมั่นคง
ยั่งยืน และเป็นที่พึ่งพิงของสมาชิกต่อไป



2.6) กิจกรรมปรับปรุงกิจการสหกรณ์ที่ประสบปัญหาการดำเนินงานสู่สหกรณ์เข้มแข็ง โดยจัดประชุมเชิงปฏิบัติการจัดทำและทบทวนแผนปรับปรุงการดำเนินงานของสหกรณ์ จำนวน 78 หน่วยงาน รวม 156 ครั้ง

2.7) กิจกรรมเพิ่มประสิทธิภาพคณะกรรมการดำเนินการสหกรณ์ โดยจัดอบรมเพิ่มประสิทธิภาพคณะกรรมการดำเนินการสหกรณ์ยุคใหม่ก้าวทันการเปลี่ยนแปลง จำนวน 1 รุ่น รวม 100 ราย เพื่อให้คณะกรรมการสหกรณ์นอกภาคการเกษตรมีความรู้ความเข้าใจเกี่ยวกับกฎหมายสหกรณ์ กฎหมายอื่นที่เกี่ยวข้อง และการบริหารจัดการสหกรณ์ รวมทั้งนำความรู้ไปปรับใช้ในการปฏิบัติงานได้อย่างมีประสิทธิภาพ



2.8) กิจกรรมยกระดับการบริหารงานสหกรณ์อิสลาม โดยจัดประชุมเชิงปฏิบัติการยกระดับการบริหารงานสหกรณ์อิสลามเพื่อสร้างความเข้มแข็ง จำนวน 1 ครั้ง เพื่อให้สหกรณ์อิสลามมีความรู้ ความเข้าใจ ในหลักการบริหารจัดการที่มีประสิทธิภาพ สอดคล้องกับหลักศาสนาอิสลามและหลักธรรมาภิบาล รวมถึงมีแนวทางการดำเนินงานเพื่อส่งเสริมความเข้มแข็งและยั่งยืนของสหกรณ์อิสลามในระยะยาว และส่งเสริมการมีส่วนร่วมและการเชื่อมโยงระหว่างสหกรณ์อิสลามสร้างเครือข่ายการเรียนรู้และการแลกเปลี่ยนข้อมูล เพื่อร่วมกันพัฒนาฝีมือให้ครอบคลุมทุกด้านของการดำเนินงาน



3. พัฒนาบุคลากรสหกรณ์

- 1) จัดโครงการฝึกอบรม “การพัฒนาศักยภาพกรรมการใหม่” ผ่านระบบออนไลน์ Zoom Meeting จำนวน 4 รุ่น 1,500 ราย
- 2) จัดโครงการฝึกอบรม “ผู้จัดการสหกรณ์ รุ่นที่ 5 – 6 (ระยะ 1)” จำนวน 2 รุ่น รวม 108 ราย



3) จัดโครงการสหกรณ์รัฐคนละครึ่ง พึ่งพิงกัน ดำเนินการให้ความรู้แก่สมาชิกสหกรณ์เป้าหมาย จำนวน 6,088 ราย



ผลสัมฤทธิ์/ผลประโยชน์ที่ได้รับจากการดำเนินงาน/โครงการ :

- 1) สหกรณ์และกลุ่มเกษตรกร จำนวน 1,362 แห่ง ได้รับการส่งเสริมและพัฒนาศักยภาพการดำเนินงานได้อย่างมีประสิทธิภาพ ทั้งด้านการบริหารจัดการองค์กร การดำเนินธุรกิจด้านการผลิต การรวบรวม การแปรรูป และการตลาด เพื่อตอบสนองต่อความต้องการของสมาชิกได้อย่างทั่วถึง
- 2) สหกรณ์และกลุ่มเกษตรกรที่เข้าร่วมโครงการสามารถรักษา/ยกระดับ/พัฒนาความเข้มแข็งสู่ระดับที่ดีขึ้น จำนวน 687 แห่ง แบ่งเป็น รักษาระดับชั้น 1 จำนวน 375 แห่ง และยกระดับความเข้มแข็งจากระดับชั้น 2 และ 3 ขึ้นสู่ระดับที่ดีขึ้นได้ จำนวน 312 แห่ง

ปัญหา อุปสรรคของการดำเนินงานโครงการ :

- 1) ข้อจำกัดด้านเวลา เนื่องจากสมาชิกส่วนใหญ่ทำการเกษตรเอง ทำให้การขับเคลื่อนแผนของสหกรณ์และกลุ่มเกษตรกรค่อนข้างยาก ไม่สามารถดำเนินการได้สำเร็จภายในปีงบประมาณ
- 2) สมาชิกสหกรณ์และกลุ่มเกษตรกรได้รับผลกระทบจากภาวะเศรษฐกิจตกต่ำ ขาดเงินทุนในการขยายธุรกิจ ทำให้กระทบการรักษาและยกระดับชั้นความเข้มแข็ง
- 3) ภาวะเศรษฐกิจถดถอยและปัญหาภัยทางธรรมชาติ ทำให้สมาชิกประสบปัญหาราคาสินค้าทางการเกษตรตกต่ำ และบางแห่งมีปัญหาน้ำท่วมทำให้ผลผลิตเสียหาย ส่งผลให้การดำเนินธุรกิจของสหกรณ์และกลุ่มเกษตรกรไม่เป็นไปตามเป้าหมาย
- 4) กรรมการและสมาชิกของกลุ่มเกษตรกรส่วนใหญ่จะเป็นผู้สูงอายุ การชี้แจงให้ปรับเปลี่ยนเข้าใจในบริบทต่าง ๆ ค่อนข้างยาก ไม่เห็นความสำคัญของการประเมินความเข้มแข็ง พอใจกับสถานะที่มีอยู่เดิม ไม่ประสงค์จะเพิ่มปริมาณธุรกิจหรือประเภทธุรกิจ พอใจกับผลประเมินที่ได้รับ

แนวทางแก้ไข หรือข้อเสนอแนะ :

การพัฒนาสหกรณ์และกลุ่มเกษตรกรเพื่อรักษาและยกระดับความเข้มแข็ง เจ้าหน้าที่ส่งเสริมสหกรณ์จำเป็นจะต้องแนะนำส่งเสริมอย่างใกล้ชิดและต่อเนื่อง เพื่อพัฒนาด้านต่าง ๆ แต่ละมิติตามเกณฑ์การจัดชั้นความเข้มแข็ง ซึ่งบางกิจกรรมต้องใช้ระยะเวลาในการศึกษาเรียนรู้เพื่อความเข้าใจและเตรียมความพร้อมของสหกรณ์และกลุ่มเกษตรกรในการขับเคลื่อนให้เป็นไปตามแผน ได้แก่ การดำเนินธุรกิจที่ตอบสนองความต้องการของสมาชิกเพื่อให้สมาชิกมีส่วนร่วมในการทำธุรกิจ การวางแผนและติดตามหนี้ค้ำชำระอย่างต่อเนื่อง การจัดทำงบการเงินเพื่อส่งให้ผู้สอบบัญชีตรวจสอบภายในระยะเวลาที่กำหนด



โครงการที่ 2

ยกระดับสถาบันเกษตรกรให้เป็นผู้ประกอบการธุรกิจเกษตร

 **ระยะเวลา** 1 ตุลาคม 2567 – 30 กันยายน 2568



กิจกรรมหลัก

ยกระดับสถาบันเกษตรกรให้เป็นผู้ประกอบการธุรกิจเกษตร



ประเภทงบรายจ่าย	งบประมาณที่ได้รับ ปี 2568 (บาท)	ผลเบิกจ่าย (บาท)	ร้อยละ
รวมทั้งสิ้น	138,862,600	138,834,845.06	99.98
งบดำเนินงาน	2,963,300	2,963,227.22	100
งบเงินอุดหนุน	135,899,300	135,871,617.84	99.98

ผลสำเร็จตามตัวชี้วัด (KPI) : **รวมทั้งสิ้น 2 ตัวชี้วัด ดังนี้**



- 1 ตัวชี้วัดเชิงปริมาณ :** จำนวนสถาบันเกษตรกรที่เข้าร่วมโครงการได้รับการพัฒนาเพื่อยกระดับเป็นผู้ประกอบการธุรกิจสินค้าเกษตร จำนวน 139 แห่ง คิดเป็นร้อยละ 139 ของเป้าหมาย จำนวน 100 แห่ง
- 2 ตัวชี้วัดเชิงคุณภาพ :** สถาบันเกษตรกรที่เข้าร่วมโครงการมีการเพิ่มศักยภาพการบริหารจัดการธุรกิจเกษตรและผลิตภัณฑ์ที่ได้มาตรฐาน จำนวน 69 แห่ง คิดเป็นร้อยละ 49.62 ของเป้าหมาย จำนวน 139 แห่ง (เป้าหมายไม่น้อยกว่า ร้อยละ 50)

กรมส่งเสริมสหกรณ์ได้ส่งเสริมและพัฒนาองค์ความรู้การบริหารจัดการธุรกิจของสหกรณ์ด้านการผลิต และการบริหารจัดการด้านการตลาดของสถาบันเกษตรกร เพื่อพัฒนาศักยภาพการดำเนินธุรกิจของสหกรณ์และกลุ่มเกษตรกรให้เป็นกลไกสำคัญในการขับเคลื่อนและพัฒนาเศรษฐกิจของชุมชน ประกอบด้วยกลุ่มสินค้าข้าว ข้าวโพดเลี้ยงสัตว์ มันสำปะหลัง อ้อย โคนม ผักผลไม้ ปาล์มน้ำมัน ยางพารา และสหกรณ์กลุ่มเกษตรกรที่เข้าร่วมโครงการในปี 2566 และ ปี 2567 และ/หรือสหกรณ์ กลุ่มเกษตรกรที่ได้รับการสนับสนุนอุปกรณ์การตลาด ในปีงบประมาณ พ.ศ. 2560 - 2568 จากกรมส่งเสริมสหกรณ์ รวม 139 แห่ง สรุปผลการดำเนินงาน ดังนี้

ผลการดำเนินงาน :

1) จัดกิจกรรมประชุม/อบรมถ่ายทอดความรู้ให้แก่ผู้แทนสหกรณ์และกลุ่มเกษตรกร จำนวน 6 หลักสูตร รวม 129 แห่ง 838 ราย ดังนี้

1.1) จัดประชุมเชิงปฏิบัติการ “การยกระดับสถาบันเกษตรกรเป็นผู้ประกอบการธุรกิจระดับชุมชน” โดยถ่ายทอดความรู้การเพิ่มประสิทธิภาพธุรกิจตามศักยภาพของสหกรณ์ จำนวน 26 แห่ง รวม 358 ราย



1.2) จัดประชุมเชิงปฏิบัติการ “การพัฒนาศักยภาพของผู้ประกอบการธุรกิจเกษตร” ผ่านระบบออนไลน์ Zoom Meeting โดยถ่ายทอดความรู้ในการปรับตัวของผู้ประกอบการธุรกิจเกษตร ประเด็นและข้อสังเกตที่ตรวจพบจากการตรวจสอบธุรกิจสหกรณ์ และข้อบ่งชี้และระเบียบของสหกรณ์ภาคการเกษตร จำนวน 1 ครั้ง รวม 144 ราย



1.3) จัดประชุมเชิงปฏิบัติการ “การดำเนินธุรกิจของผู้ประกอบการธุรกิจเกษตรยุคใหม่” ผ่านระบบออนไลน์ Zoom Meeting โดยถ่ายทอดความรู้ในการสร้างโอกาสทางการตลาดของสินค้าสหกรณ์และกลุ่มเกษตรกรยุคใหม่ การออกแบบกลยุทธ์ของแบรนด์เพื่อตอบสนองความต้องการของผู้บริโภค จำนวน 38 แห่ง รวม 82 ราย



1.4) จัดประชุมเชิงปฏิบัติการ “การเสริมสร้างศักยภาพสถาบันเกษตรกรเป็นผู้ประกอบการธุรกิจยุคใหม่” จำนวน 44 แห่ง รวม 122 ราย



1.5) จัดประชุมเชิงปฏิบัติการ “สร้างโอกาสให้สถาบันเกษตรกรก้าวสู่ธุรกิจเกษตรยุคใหม่” โดยถ่ายทอดความรู้ในการพลิกบทบาท สร้างธุรกิจ สู่เวทีการแข่งขันอย่างยั่งยืน การประเมินศักยภาพธุรกิจและยกระดับธุรกิจเกษตรเพื่อการแข่งขันที่ยั่งยืน จำนวน 21 แห่ง รวม 70 ราย



1.6) จัดประชุมเชิงปฏิบัติการ “การสร้างเครือข่ายและบริหารจัดการปาล์มน้ำมันเพื่อยกระดับการดำเนินธุรกิจของสถาบันเกษตรกรสู่ผู้ประกอบการธุรกิจเกษตร” จำนวน 62 ราย

2) จัดกิจกรรม Roadshow การเชื่อมโยงเครือข่ายทางธุรกิจระหว่างสหกรณ์ผู้ผลิตข้าวและผู้รับซื้อในพื้นที่ 3 จังหวัด ได้แก่ ฉะเชิงเทรา ชลบุรี และระยอง มีสหกรณ์และกลุ่มเกษตรกรเข้าร่วมจำนวน 22 แห่ง รวม 75 ราย



3) สนับสนุนเงินอุดหนุนสำหรับจัดซื้อจัดจ้างครุภัณฑ์/สิ่งก่อสร้าง เพื่อยกระดับศักยภาพในการบริหารจัดการและการแข่งขันให้แก่สหกรณ์และกลุ่มเกษตรกร ในพื้นที่ 44 จังหวัด รวม 101 แห่ง 122 รายการ เช่น รถตัด-ล้างทำความสะอาดพื้น รถโพล์คลิฟท์ เครื่องผสมปุ๋ย รถเกี่ยวนาดข้าว รถยนต์บรรทุกกระบะตอนเดียว

ผลสัมฤทธิ์/ผลประโยชน์ที่ได้รับจากการดำเนินงาน/โครงการ :

1) สหกรณ์/กลุ่มเกษตรกร จำนวน 69 แห่ง สามารถบริหารจัดการธุรกิจด้านการผลิต การรวบรวม การแปรรูป และการตลาดได้อย่างมีประสิทธิภาพมากขึ้น ด้วยมูลค่าธุรกิจของสหกรณ์/กลุ่มเกษตรกรที่เข้าร่วมโครงการ ใน 4 ธุรกิจ (ธุรกิจรวบรวมผลิตผลการเกษตร ธุรกิจแปรรูป ธุรกิจจัดหาสินค้ามาจำหน่าย ธุรกิจให้บริการ) มีมูลค่าเพิ่มขึ้น

2) สหกรณ์/กลุ่มเกษตรกรได้รับการพัฒนาศักยภาพการดำเนินธุรกิจเป็นผู้ประกอบการธุรกิจเกษตรระดับชุมชน โดยเป็นผู้ให้บริการสมาชิกสหกรณ์ เกษตรกรและชุมชน ผ่านการดำเนินธุรกิจของสหกรณ์/กลุ่มเกษตรกรในธุรกิจรวบรวมผลิตผลการเกษตร ธุรกิจแปรรูป ธุรกิจจัดหาสินค้ามาจำหน่าย ธุรกิจให้บริการตามศักยภาพของสหกรณ์/กลุ่มเกษตรกร และบริบททางเศรษฐกิจสังคม

ปัญหา อุปสรรคของการดำเนินงานโครงการ :

1) ราคาสินค้าเกษตร อาทิ ข้าวเปลือกเจ้านาปี ข้าวเปลือกเจ้านาปรัง มันสำปะหลัง ปรับลดลงเมื่อเทียบกับราคาสินค้าเกษตรในช่วงเวลาเดียวกันของปีที่ผ่านมา เนื่องจากปริมาณข้าวเปลือกออกสู่ตลาดมากขึ้น ในช่วงเดือน มกราคม - พฤษภาคม 2568 อีกทั้งอุปทานข้าวในตลาดโลกมีมากขึ้น ทำให้มีความต้องการจากต่างประเทศลดลง ราคาส่งออกข้าวของไทยปรับตัวลดลง และราคาข้าวภายในประเทศลดลง ปริมาณธุรกิจของสหกรณ์การเกษตรจึงลดลง

2) บุคลากรไม่เพียงพอ ขาดการเข้าถึงช่องทางการต่อยอดองค์ความรู้ ในการนำแนวทางการพัฒนา/แผนธุรกิจไปปรับใช้กับการดำเนินธุรกิจของสหกรณ์/กลุ่มเกษตรกร ทำให้การพัฒนาธุรกิจของสหกรณ์/กลุ่มเกษตรกรไม่ต่อเนื่อง

แนวทางแก้ไข หรือข้อเสนอแนะ :

1) แนะนำสหกรณ์/กลุ่มเกษตรกรในการจัดการการผลิตและการตลาด ผ่านการจัดเก็บ รวบรวม และวิเคราะห์ข้อมูลที่เกี่ยวข้อง อาทิ ราคาสินค้าเกษตร สภาพอากาศ ความต้องการของตลาด สถานการณ์ส่งออก ด้วยเทคโนโลยีในการคาดการณ์ความต้องการของตลาด เพื่อการวางแผนการผลิตที่ตอบโจทย์ความต้องการ

2) ส่งเสริมการเชื่อมโยงเครือข่ายสหกรณ์และกลุ่มเกษตรกร เพื่อให้สหกรณ์และกลุ่มเกษตรกรเป็นกลไกในการรวบรวม แปรรูป และกระจายสินค้าเกษตรของสหกรณ์และกลุ่มเกษตรกร

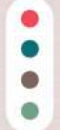

โครงการที่ 3

เพิ่มประสิทธิภาพด้านการผลิตและการขนส่งสหกรณ์เพื่อเป็นต้นแบบในการบริหารจัดการ

 **ระยะเวลา** 1 ตุลาคม 2567 – 30 กันยายน 2568



กิจกรรมหลัก

ส่งเสริมระบบโลจิสติกส์ในสถาบันเกษตรกร



ประเภทงบรายจ่าย	งบประมาณที่ได้รับ ปี 2568 (บาท)	ผลเบิกจ่าย (บาท)	ร้อยละ
รวมทั้งสิ้น	12,712,000	12,696,517	99.88
งบดำเนินงาน	1,994,650	1,992,457	99.89
งบเงินอุดหนุน	10,717,350	10,704,050	99.88

ผลสำเร็จตามตัวชี้วัด (KPI) : รวมทั้งสิ้น 2 ตัวชี้วัด ดังนี้



- ตัวชี้วัดเชิงปริมาณ** : สมาชิกสหกรณ์มีความรู้เกี่ยวกับการบริหารจัดการตลาดกลาง/ศูนย์กระจายสินค้าสหกรณ์ตลอดห่วงโซ่อุปทานของสหกรณ์และการมีส่วนร่วมด้านการบริหารจัดการระบบโลจิสติกส์ จำนวน 150 แห่ง คิดเป็นร้อยละ 100 ของเป้าหมาย จำนวน 150 แห่ง
- ตัวชี้วัดเชิงคุณภาพ** : มูลค่าการดำเนินธุรกิจรวบรวมของสหกรณ์ที่ได้รับการสนับสนุนอุปกรณ์ จำนวน 11 แห่ง มีมูลค่าหลังเข้าร่วมโครงการจำนวน 1,018.9895 ล้านบาท ลดลงร้อยละ -2.85 เมื่อเทียบกับมูลค่าก่อนเข้าร่วมโครงการ จำนวน 1,048.9310 ล้านบาท (เป้าหมายเพิ่มขึ้นไม่น้อยกว่าร้อยละ 3)

กรมส่งเสริมสหกรณ์ได้ส่งเสริมการพัฒนาระบบโลจิสติกส์และดิจิทัล ภายใต้ยุทธศาสตร์ชาติ (พ.ศ. 2566 - 2580) เพื่อผลักดันให้สหกรณ์มีการบริหารจัดการเพื่อลดต้นทุนทางโลจิสติกส์ เกิดการเชื่อมโยงด้านการตลาดระหว่างกลุ่มผู้ผลิตและผู้บริโภค ตลอดห่วงโซ่อุปทานการผลิตได้อย่างครบวงจร เพิ่มขีดความสามารถในการแข่งขันให้สูงขึ้น เป็นที่พึ่งของมวลสมาชิกได้อย่างยั่งยืน ในปีงบประมาณ 2568 กรมได้ดำเนินการในกลุ่มเป้าหมาย 150 แห่ง เป็นศูนย์กระจายสินค้าสหกรณ์ ตลาดกลางสินค้าเกษตร และสหกรณ์ที่มีสินค้าข้าว ข้าวโพดเลี้ยงสัตว์ มันสำปะหลัง ผลไม้ ผัก กาแฟ ปาล์มน้ำมัน ยางพารา ประมงและปศุสัตว์ รวมทั้งสหกรณ์นอกภาคการเกษตร (สหกรณ์บริการ) สรุปผลการดำเนินงาน ดังนี้

ผลการดำเนินงาน :

1) จัดกิจกรรมประชุม/อบรมถ่ายทอดความรู้เพื่อเพิ่มประสิทธิภาพด้านการผลิตและการขนส่งของสหกรณ์ จำนวน 3 หลักสูตร 150 แห่ง สมาชิกรวม 823 ราย ดังนี้

1.1) จัดอบรมให้ความรู้ด้านกระบวนการโลจิสติกส์ของสินค้าแต่ละชนิด แบ่งเป็น 4 ชนิด ผ่านระบบออนไลน์ Zoom Meeting จำนวน 1 ครั้ง รวม 150 แห่ง สมาชิก 391 ราย



1.2) จัดประชุมเชิงปฏิบัติการพัฒนาบุคลากรด้านการจัดการผลผลิตของเกษตรกรและผลิตภัณฑ์ของสหกรณ์ เพื่อเพิ่มประสิทธิภาพและลดต้นทุน/ส่งเสริมการนำเทคโนโลยีและนวัตกรรมเพื่อการขนส่งของสหกรณ์ (ออกแบบบรรจุภัณฑ์/วางแผนเครือข่ายโลจิสติกส์) จำนวน 2 รุ่น 202 ราย



1.3) จัดอบรมต่อการจัดอบรมต่อยอดการบริหารจัดการระบบโลจิสติกส์ตลอดห่วงโซ่อุปทาน จำนวน 9 แห่ง 230 ราย



2) สหกรณ์มีแผนปฏิบัติการขับเคลื่อนกิจกรรมทางโลจิสติกส์ของสหกรณ์ จำนวน 150 แห่ง

3) สนับสนุนเงินอุดหนุนสำหรับจัดซื้อครุภัณฑ์ เพื่อเพิ่มศักยภาพการผลิตและขนส่งแก่สหกรณ์ในพื้นที่ 11 จังหวัด จำนวน 14 แห่ง รวม 16 รายการ เช่น รถยนต์บรรทุกกระบะตอนเดียว รถบรรทุก 6 ล้อ รถบรรทุก (ดีเซล) เป็นต้น



**สหกรณ์กองทุนสวนยางโพธิ์ไทร จำกัด
จังหวัดตรัง**

รายการ : รถกระบะแบบตอนเดียว 4 ล้อ
ขนาดไม่น้อยกว่า 184 แรงม้า จำนวน 1 คัน



สหกรณ์โคมนพัฒนาภิคม จำกัด จังหวัดลพบุรี

รายการ : รถบรรทุก 6 ล้อ พร้อมกระบะตีพิมพ์ ขนาดไม่น้อยกว่า 150 แรงม้า จำนวน 1 คัน

ผลสัมฤทธิ์/ผลประโยชน์ที่ได้รับจากการดำเนินงาน/โครงการ :

1) สหกรณ์ที่เข้าร่วมโครงการฯ มีความรู้ความเข้าใจเกี่ยวกับแนวคิดและกระบวนการบริหารจัดการโลจิสติกส์มากขึ้น ส่งผลให้สหกรณ์ จำนวน 150 แห่ง มีการจัดทำแผนปฏิบัติการขับเคลื่อนกิจกรรมทางโลจิสติกส์ของสหกรณ์ สามารถนำองค์ความรู้ที่ได้รับไปประยุกต์ใช้ในการปรับปรุงกระบวนการผลิต การจัดเก็บ และการขนส่งสินค้าเกษตรภายในสหกรณ์ รวมทั้งพัฒนาศักยภาพในด้านต่าง ๆ ได้แก่ ด้านบุคลากร กระบวนการและระบบบริหารจัดการได้อย่างมีประสิทธิภาพ



2) สหกรณ์ที่ได้รับการสนับสนุนอุปกรณ์ จำนวน 11 แห่ง มีมูลค่าการดำเนินธุรกิจรวม จำนวน 1,018.9895 ล้านบาท

3) สหกรณ์มีศักยภาพในการให้บริการด้านโลจิสติกส์แก่สมาชิกและเครือข่ายเกษตรกรในพื้นที่ได้อย่างทั่วถึง สามารถบริหารจัดการเส้นทางขนส่งได้มีประสิทธิภาพยิ่งขึ้น ช่วยลดความสูญเสียของผลผลิตทางการเกษตร และเพิ่มรายได้ให้แก่สมาชิกสหกรณ์ในภาพรวม

ปัญหา อุปสรรคของการดำเนินงานโครงการ :

การมีส่วนร่วมของสมาชิกสหกรณ์และเกษตรกรบางส่วนยังไม่เต็มที่ เนื่องจากขาดความเข้าใจในแนวคิดและประโยชน์ของระบบโลจิสติกส์ที่มีประสิทธิภาพ รวมถึงขาดองค์ความรู้ด้านเทคโนโลยีและการบริหารจัดการขนส่งสมัยใหม่ ส่งผลให้การนำแนวทางที่ได้รับไปปรับใช้ในทางปฏิบัติยังมีข้อจำกัด

แนวทางแก้ไข หรือข้อเสนอแนะ :

1) ส่งเสริมและพัฒนาในหลายด้านควบคู่กันไป โดยเริ่มจากการเสริมสร้างศักยภาพของบุคลากรในสหกรณ์ ทั้งเจ้าหน้าที่และสมาชิกให้มีความรู้ ความเข้าใจด้านระบบโลจิสติกส์สมัยใหม่ เช่น การวางแผนการผลิต การบริหารสินค้าคงคลัง การออกแบบเส้นทางขนส่งที่เหมาะสม ตลอดจนการนำเทคโนโลยีสารสนเทศมาช่วยเพิ่มประสิทธิภาพในการจัดการข้อมูลและลดต้นทุนการขนส่ง

2) ด้านโครงสร้างพื้นฐาน ควรส่งเสริมให้สหกรณ์จัดหาและปรับปรุงเครื่องมือ อุปกรณ์ หรือยานพาหนะที่ใช้ในการขนส่งให้เหมาะสมกับลักษณะสินค้าเกษตร รวมทั้งปรับปรุงสถานที่รวบรวมและกระจายผลผลิตให้ได้มาตรฐาน เพื่อช่วยลดความสูญเสียและเพิ่มคุณภาพของสินค้าในกระบวนการขนส่ง

3) ส่งเสริมการประชาสัมพันธ์และสร้างความเข้าใจแก่สมาชิกสหกรณ์อย่างต่อเนื่อง เพื่อให้ตระหนักถึงความสำคัญของการบริหารจัดการโลจิสติกส์ และมีส่วนร่วมในการขับเคลื่อนแนวทางของโครงการให้เกิดผลเป็นรูปธรรม รวมทั้งมีการประเมินผลและปรับปรุงกระบวนการดำเนินงานอย่างสม่ำเสมอ เพื่อให้โครงการสามารถพัฒนาเป็นต้นแบบด้านการบริหารจัดการโลจิสติกส์ของสหกรณ์ที่เข้มแข็งและยั่งยืนต่อไปในอนาคต





ยุทธศาสตร์



ด้านการสร้างโอกาสและความเสมอภาคทางสังคม

15
พลังทางสังคม

เป้าหมายระดับประเด็น (Y2) : **150001**

- ผลิตภัณฑืวมวลรวมในประเทศสาขาเกษตรเพิ่มขึ้น

ตัวชี้วัดและค่าเป้าหมาย : อัตราการขยายตัวของผลิตภัณฑืวมวลรวมในประเทศสาขาเกษตร ไม่น้อยกว่าร้อยละ 4.5 ภายในปี 2570

แผนแม่บทย่อย

การเสริมสร้างทุนทางสังคม

เป้าหมาย
แผนแม่บทย่อย (Y1)
150101

ภาคีการพัฒนาที่มีบทบาทในการพัฒนาสังคม
มากขึ้นอย่างต่อเนื่อง

ค่าเป้าหมายที่ต้องบรรลุในปี พ.ศ. 2570 :

- ปริมาณทุนทางสังคม มีติด้านองค์กรภาคประชาคมเพิ่มขึ้นไม่น้อยกว่าร้อยละ 15 ภายในปี 2570



แผนงานยุทธศาสตร์

เสริมสร้างพลังทางสังคม

จำนวน 2 โครงการ

โครงการที่ 1

พัฒนาพื้นที่สูงอย่างยั่งยืน

ระยะเวลา 1 ตุลาคม 2567 – 30 กันยายน 2568

ประเภทงบรายจ่าย	งบประมาณที่ได้รับ ปี 2568 (บาท)	ผลเบิกจ่าย (บาท)	ร้อยละ
รวมทั้งสิ้น	6,191,700	6,166,560.67	99.59
งบดำเนินงาน	1,941,700	1,916,560.67	98.71
งบลงทุน	246,200	246,200.00	100
งบเงินอุดหนุน	4,003,800	4,003,800.00	100
หมายเหตุ : (ผลใช้จ่าย รวม PO) จำนวน 6,178,631.67 บาท คิดเป็นร้อยละ 99.79			



ผลสำเร็จตามตัวชี้วัด (KPI) : รวมทั้งสิ้น 3 ตัวชี้วัด ดังนี้



- 1 **ตัวชี้วัดเชิงปริมาณ** : สหกรณ์และกลุ่มเกษตรกรในพื้นที่โครงการพัฒนาพื้นที่สูงอย่างยั่งยืนได้รับการส่งเสริมและพัฒนาความเข้มแข็งตามศักยภาพ จำนวน 59 แห่ง คิดเป็นร้อยละ 98.33 ของเป้าหมาย จำนวน 60 แห่ง
- 2 **ตัวชี้วัดเชิงปริมาณ** : กลุ่มเตรียมสหกรณ์/กลุ่มอาชีพ/หมู่บ้านในพื้นที่โครงการพัฒนาพื้นที่สูงอย่างยั่งยืนได้รับการส่งเสริมและพัฒนาความรู้ด้านการสหกรณ์ จำนวน 32 แห่ง คิดเป็นร้อยละ 100 ของเป้าหมาย
- 3 **ตัวชี้วัดเชิงคุณภาพ** : สหกรณ์และกลุ่มเกษตรกรในพื้นที่โครงการพัฒนาพื้นที่สูงอย่างยั่งยืนมีอัตราการขยายตัวของปริมาณธุรกิจ จำนวน 185.7103 ล้านบาท เพิ่มขึ้น 13.8190 ล้านบาท คิดเป็นร้อยละ 8.04 (เป้าหมายเพิ่มขึ้นร้อยละ 1)

กรมส่งเสริมสหกรณ์ได้สนองพระราชดำริของพระบาทสมเด็จพระบรมชนกาธิเบศร มหาภูมิพลอดุลยเดชมหาราช บรมนาถบพิตร ในการยกระดับคุณภาพชีวิตของราษฎรชาวไทยบนพื้นที่สูงให้ดีขึ้น เพื่อแก้ไขปัญหาความเดือดร้อนของประชาชนในด้านต่าง ๆ โดยเฉพาะการครองชีพ มุ่งเน้นให้พออยู่ พอกิน และพัฒนาไปสู่การอยู่ดี กินดี โดยสนองงานร่วมกับมูลนิธิโครงการหลวง ในการส่งเสริมให้เกษตรกรในพื้นที่โครงการพัฒนาพื้นที่สูงอย่างยั่งยืนมีการรวมกลุ่มกันประกอบอาชีพ และจดทะเบียนจัดตั้งเป็นสหกรณ์ เพื่อร่วมกันบริหารจัดการผลผลิตของสมาชิก และดำเนินธุรกิจให้เป็นไปตามกฎหมาย ธรรมภิบาล อุดมการณ์สหกรณ์ สามารถดำเนินกิจกรรมทางเศรษฐกิจได้อย่างเป็นระบบ มีความเข้มแข็งพึ่งพาตนเองและต่อยอดไปสู่การพัฒนาคุณภาพชีวิตของสมาชิกและชุมชนให้เกิดความมั่นคง ยั่งยืนต่อไป

ในปีงบประมาณ พ.ศ. 2568 กรมได้ดำเนินการในพื้นที่โครงการพัฒนาพื้นที่สูงอย่างยั่งยืนรวม 11 จังหวัด ได้แก่ จังหวัดเชียงราย เชียงใหม่ พะเยา แม่ฮ่องสอน ลำพูน ลำปาง ตาก น่าน กาญจนบุรี กำแพงเพชร และเพชรบูรณ์ เป้าหมายรวมทั้งสิ้น 92 แห่ง ประกอบด้วย สหกรณ์ 58 แห่ง กลุ่มเกษตรกร 2 แห่ง กลุ่มเตรียมการ 5 กลุ่ม กลุ่มอาชีพ 1 กลุ่ม และหมู่บ้าน 26 กลุ่ม โดยร่วมบูรณาการทำงานร่วมกับกองประสานงานโครงการพระราชดำริ สำนักงานตรวจบัญชีสหกรณ์ สถาบันวิจัยและพัฒนาพื้นที่สูง (องค์การมหาชน) มูลนิธิโครงการหลวง ศูนย์พัฒนาโครงการหลวง และหน่วยงานที่เกี่ยวข้อง เพื่อส่งเสริมการดำเนินกิจกรรมด้านการสหกรณ์ในพื้นที่ แบ่งออกเป็น 2 กิจกรรม ดังนี้

กิจกรรมหลักที่ 1

การพัฒนาพื้นที่สูงอย่างยั่งยืน (โครงการหลวง)



กรมส่งเสริมสหกรณ์ได้ดำเนินการในพื้นที่โครงการหลวง รวม 8 จังหวัด ได้แก่ จังหวัดเชียงราย เชียงใหม่ พะเยา แม่ฮ่องสอน ลำพูน ลำปาง น่าน และตาก จำนวน 52 แห่ง ประกอบด้วย สหกรณ์ จำนวน 46 แห่ง กลุ่มเกษตรกร จำนวน 2 แห่ง กลุ่มเตรียมสหกรณ์ จำนวน 1 แห่ง และหมู่บ้าน จำนวน 3 แห่ง สรุปผลการดำเนินงาน ดังนี้



ผลการดำเนินงาน :

1) กิจกรรมการแนะนำ ส่งเสริมด้านการสหกรณ์ในพื้นที่โครงการหลวง ดังนี้

1.1) สหกรณ์และกลุ่มเกษตรกร จำนวน 48 แห่ง ให้มีความเข้มแข็งตามศักยภาพ และปฏิบัติตามพระราชบัญญัติสหกรณ์ ระเบียบ ข้อบังคับ กฎหมายอื่นที่เกี่ยวข้อง สามารถปิดบัญชีและประชุมใหญ่ได้ตามกำหนด รวมทั้งดำเนินกิจการให้เป็นไปตามหลักธรรมาภิบาล

1.2) กลุ่มเตรียมสหกรณ์ และหมู่บ้าน จำนวน 4 แห่ง ให้เกิดการรวมกลุ่ม โดยนำรูปแบบการบริหารจัดการสหกรณ์ไปประยุกต์ใช้ในการบริหารกลุ่ม เพื่อเตรียมพร้อมในการจัดตั้งสหกรณ์

2) จัดกิจกรรมประชุม/อบรมถ่ายทอดให้แก่สหกรณ์ กลุ่มเกษตรกร กลุ่มเตรียมสหกรณ์ และหมู่บ้าน รวม 4 หลักสูตร ดังนี้

2.1) จัดประชุมเชิงปฏิบัติการเพื่อพัฒนาศักยภาพและเสริมสร้างความเข้มแข็งของสหกรณ์ จำนวน 48 แห่ง รวม 961 ราย โดยนำข้อมูลผลการวิเคราะห์สหกรณ์ กลุ่มเกษตรกรรายแห่ง มาใช้ประกอบการทบทวน/วางแผนการพัฒนาแผนกลยุทธ์สหกรณ์ การสร้างกระบวนการมีส่วนร่วมของสมาชิก การเพิ่มช่องทางการตลาด การเชื่อมโยงเครือข่าย เพื่อยกระดับขั้นความเข้มแข็งของสหกรณ์และกลุ่มเกษตรกรในพื้นที่โครงการหลวงตามศักยภาพ



สหกรณ์การเกษตรโครงการหลวงแม่ออน จำกัด จังหวัดแม่ฮ่องสอน

2.2) จัดประชุมเชิงปฏิบัติการเพื่อหาแนวทางการพัฒนาศักยภาพ ส่งเสริมการรวมกลุ่มให้เข้มแข็ง จำนวน 4 แห่ง รวม 60 ราย โดยถ่ายทอดความรู้กระบวนการบริหารจัดการกลุ่ม การนำรูปแบบการบริหารสหกรณ์ไปประยุกต์ใช้ในการบริหารจัดการ และการดำเนินกิจกรรมของกลุ่มอย่างต่อเนื่อง



สหกรณ์การเกษตรโครงการหลวงห้วยน้ำขุ่น จำกัด จังหวัดเชียงราย

2.3) จัดประชุมคณะกรรมการคัดเลือกสหกรณ์และบุคคลดีเด่นในพื้นที่สูงอย่างยั่งยืน จำนวน 2 ครั้ง เพื่อคัดเลือกสหกรณ์ที่มีประสิทธิภาพในการบริหารจัดการที่ดี มีกิจกรรมเพื่อชุมชน สร้างความเข้มแข็งให้กับสหกรณ์บนพื้นที่สูง รวมทั้งสมาชิกที่มีการดำเนินชีวิตตามแนวเศรษฐกิจพอเพียง มีความประพฤติดี รู้จักเก็บออมและใช้จ่ายอย่างประหยัด



2.4) จัดประชุมเชิงปฏิบัติการเจ้าหน้าที่ผู้ปฏิบัติงานส่งเสริมสหกรณ์ในพื้นที่โครงการพัฒนาพื้นที่สูงอย่างยั่งยืน จำนวน 1 ครั้ง

3) สนับสนุนการจัดจ้างเจ้าหน้าที่ปฏิบัติงานในสหกรณ์ เพื่อช่วยสหกรณ์ในพื้นที่โครงการหลวง ทำหน้าที่ด้านบัญชี ข้อมูลการตลาด และการจัดทำเอกสารต่าง ๆ ที่จำเป็นกับการดำเนินกิจการของสหกรณ์ โดยดำเนินการจัดจ้างเจ้าหน้าที่ปฏิบัติงานในพื้นที่ 6 จังหวัด จำนวน 37 สหกรณ์ รวม 37 ราย

4) ผลการคัดเลือกสหกรณ์และบุคลากรดีเด่นในพื้นที่โครงการหลวง แบ่งออกเป็น 2 รางวัล ดังนี้

4.1) รางวัลสหกรณ์ดีเด่น จำนวน 2 แห่ง ได้แก่

- (1) สหกรณ์การเกษตรโครงการหลวงพระบาทห้วยต้ม จำกัด จังหวัดลำพูน
- (2) สหกรณ์การเกษตรโครงการหลวงดอยอินทนนท์ จำกัด จังหวัดเชียงใหม่

4.2) รางวัลสมาชิกสหกรณ์ดีเด่น จำนวน 14 ราย รวม 10 แห่ง ได้แก่

- (1) สหกรณ์การเกษตรโครงการหลวงห้วยโป่ง จำกัด จังหวัดเชียงราย จำนวน 3 ราย
- (2) สหกรณ์การเกษตรโครงการหลวงดอยอ่างขาง จำกัด จังหวัดเชียงใหม่ จำนวน 2 ราย
- (3) สหกรณ์การเกษตรโครงการหลวงแม่ปูนหลวง จำกัด จังหวัดเชียงใหม่ จำนวน 2 ราย
- (4) สหกรณ์การเกษตรโครงการหลวงปิงค่า จำกัด จังหวัดพะเยา จำนวน 1 ราย
- (5) สหกรณ์การเกษตรโครงการหลวงบ้านดง จำกัด จังหวัดแม่ฮ่องสอน จำนวน 1 ราย
- (6) สหกรณ์การเกษตรโครงการหลวงบ้านอมพาย จำกัด จังหวัดแม่ฮ่องสอน จำนวน 1 ราย
- (7) สหกรณ์การเกษตรโครงการหลวงแม่ลาน้อย จำกัด จังหวัดแม่ฮ่องสอน จำนวน 1 ราย
- (8) สหกรณ์การเกษตรโครงการหลวงแม่สะเรียง จำกัด จังหวัดแม่ฮ่องสอน จำนวน 1 ราย
- (9) สหกรณ์การเกษตรบ้านปางม่วง จำกัด จังหวัดลำปาง จำนวน 1 ราย
- (10) สหกรณ์การเกษตรโครงการหลวงพระบาทห้วยต้ม จำกัด จังหวัดลำพูน จำนวน 1 ราย



5) สนับสนุนงบประมาณสำหรับจัดซื้อจัดจ้างครุภัณฑ์ จำนวน 1 จังหวัด รวม 2 สหกรณ์ 4 รายการ ได้แก่ ลังพลาสติก จำนวน 600 ใบ และรถไถพรวนดิน ขนาดไม่น้อยกว่า 6 แรงม้า จำนวน 2 คัน และขนาดไม่น้อยกว่า 7 แรงม้า จำนวน 2 คัน



กิจกรรมหลักที่ 2

การพัฒนาพื้นที่สูงอย่างยั่งยืน (โครงการพัฒนาพื้นที่สูงแบบโครงการหลวง)



กรมส่งเสริมสหกรณ์ได้ดำเนินการในพื้นที่สูงแบบโครงการหลวง รวม 9 จังหวัด ได้แก่ จังหวัด เชียงราย เชียงใหม่ แม่ฮ่องสอน น่าน กาญจนบุรี กำแพงเพชร ตาก ลำปาง และเพชรบูรณ์ จำนวน 39 แห่ง ประกอบด้วย สหกรณ์ จำนวน 11 แห่ง กลุ่มเตรียมสหกรณ์ จำนวน 4 แห่ง กลุ่มอาชีพ จำนวน 1 แห่ง และ หมู่บ้าน 23 แห่ง สรุปผลการดำเนินงาน ดังนี้

ผลการดำเนินงาน :

1) กิจกรรมการแนะนำ ส่งเสริมด้านการสหกรณ์ในพื้นที่สูงแบบโครงการหลวง ดังนี้

1.1) สหกรณ์ จำนวน 11 แห่ง ให้ความเข้มแข็งตามศักยภาพ และปฏิบัติตามพระราชบัญญัติสหกรณ์ ระเบียบ ข้อบังคับ กฎหมายอื่น ที่เกี่ยวข้อง สามารถปิดบัญชีและประชุมใหญ่ได้ตามกำหนด

1.2) กลุ่มเตรียมสหกรณ์ กลุ่มอาชีพ และหมู่บ้าน จำนวน 28 แห่ง ให้เกิดการรวมกลุ่ม โดยนำรูปแบบการบริหารจัดการสหกรณ์ไปประยุกต์ใช้ในการบริหารกลุ่ม เพื่อเตรียมพร้อมในการจัดตั้งสหกรณ์



2) จัดกิจกรรมกิจกรรมประชุม/อบรมถ่ายทอดให้แก่สหกรณ์ กลุ่มเตรียมสหกรณ์ กลุ่มอาชีพ และ หมู่บ้าน รวม 2 หลักสูตร ดังนี้

2.1) จัดประชุมเชิงปฏิบัติการเพื่อพัฒนาศักยภาพและเสริมสร้างความเข้มแข็งของสหกรณ์ ให้แก่สหกรณ์ในพื้นที่สูงแบบโครงการหลวง จำนวน 11 แห่ง รวม 220 ราย

2.2) จัดประชุมเชิงปฏิบัติการเพื่อหาแนวทางการพัฒนาศักยภาพ ส่งเสริมการรวมกลุ่มให้เข้มแข็ง ให้แก่สหกรณ์ในพื้นที่สูงแบบโครงการหลวงจำนวน 28 แห่ง รวม 438 ราย



3) สนับสนุนการจัดจ้างเจ้าหน้าที่ปฏิบัติงานในสหกรณ์ เพื่อช่วยสหกรณ์ในพื้นที่สูงแบบโครงการหลวง ทำหน้าที่ด้านบัญชี ข้อมูลการตลาด และการจัดทำเอกสารต่าง ๆ ที่จำเป็นกับการดำเนินกิจการของสหกรณ์ โดยดำเนินการจัดจ้างเจ้าหน้าที่ปฏิบัติงานในพื้นที่ 2 จังหวัด จำนวน 6 สหกรณ์ รวม 6 ราย

4) ผลการคัดเลือกสหกรณ์และบุคลากรดีเด่นในพื้นที่สูงแบบโครงการหลวง แบ่งออกเป็น 2 รางวัล ดังนี้

4.1) รางวัลสหกรณ์ดีเด่น จำนวน 1 แห่ง คือ สหกรณ์พัฒนาพื้นที่สูงแบบโครงการหลวงแม่สอง จำกัด จังหวัดตาก

4.2) รางวัลสมาชิกสหกรณ์ดีเด่น จำนวน 6 ราย รวม 4 แห่ง ได้แก่

(1) สหกรณ์การเกษตรพัฒนาพื้นที่สูงแบบโครงการหลวงชุมชนบ้านแสนสุข จำกัด จังหวัดน่าน จำนวน 2 ราย

(2) สหกรณ์การเกษตรพัฒนาพื้นที่สูงแบบโครงการหลวงน้ำแบ่ง จำกัด จังหวัดน่าน จำนวน 2 ราย

(3) สหกรณ์การเกษตรพัฒนาพื้นที่สูงแบบโครงการหลวงแม่สามแลบ จำกัด จังหวัดแม่ฮ่องสอน จำนวน 1 ราย



(4) กลุ่มเตรียมสหกรณ์บ้านน้ำพระทัย จังหวัดกำแพงเพชร จำนวน 1 ราย

ผลสัมฤทธิ์/ผลประโยชน์ที่ได้รับจากการดำเนินงาน/โครงการ :

1) สหกรณ์ กลุ่มเกษตรกร กลุ่มเตรียมสหกรณ์ กลุ่มอาชีพ และหมู่บ้าน จำนวน 91 แห่ง ได้รับการ แนะนำ ส่งเสริม ให้ความรู้เกี่ยวกับอุดมการณ์ หลักการ และวิธีการสหกรณ์ สามารถนำไปปรับใช้ในการบริหารองค์กร ให้มีผลการดำเนินงานที่มีคุณภาพ บริการสมาชิกได้ดีขึ้น ส่งผลให้สมาชิกมีความเป็นอยู่ที่ดีขึ้น

2) สหกรณ์และกลุ่มเกษตรกร ในพื้นที่โครงการพัฒนาพื้นที่สูงอย่างยั่งยืนได้รับการแนะนำส่งเสริมและ พัฒนาความเข้มแข็งตามศักยภาพ จำนวน 60 แห่ง ส่งผลให้สหกรณ์มีความเข้มแข็งในระดับ 1 และระดับ 2 จำนวน 18 แห่ง คิดเป็นร้อยละ 31.58 ของสหกรณ์ที่ดำเนินธุรกิจทั้งหมด จำนวน 57 แห่ง และกลุ่มเกษตรกร จำนวน 2 แห่ง มีความเข้มแข็งในระดับ 3 โดยมีปริมาณธุรกิจรวมทั้งสิ้น 185.7103 ล้านบาท เพิ่มขึ้นจากปี 2567 จำนวน 13.8190 ล้านบาท คิดเป็นร้อยละ 8.04 โดยสหกรณ์ได้รวบรวมผลผลิตทางการเกษตรจากสมาชิก ส่งให้ศูนย์พัฒนาโครงการหลวง ในพื้นที่ 6 จังหวัด รวม 39 ศูนย์ เช่น สตอเบอร์รี่ มันฝรั่ง ท้อ บ๊วย เบบี๋ครอส พืชเมืองหนาว โอโวคาโด ชา กาแฟ ผลไม้แปรรูป เป็นต้น

ปัญหา อุปสรรคของการดำเนินงานโครงการ :

1) พื้นที่ส่วนใหญ่ห่างไกลและทุรกันดาร การเข้าไปแนะนำส่งเสริมการรวมกลุ่มหรือให้ความรู้เรื่อง อุดมการณ์ หลักการ และวิธีการสหกรณ์ อาจจะไม่สะดวกเท่าที่ควร

2) เจ้าหน้าที่ปฏิบัติงานในสหกรณ์ ยังมีความรู้เรื่องการจัดทำบัญชีสหกรณ์ไม่เพียงพอ ส่งผลทำให้ ไม่สามารถบันทึก บัญชีให้เป็นปัจจุบันได้

3) คณะกรรมการและผู้ตรวจสอบกิจการ ขาดความรู้ด้านบัญชี การเงิน ด้านเศรษฐกิจ จึงไม่สามารถ ตรวจสอบ กิจการได้อย่างเต็มประสิทธิภาพ

4) เป็นสหกรณ์ขนาดเล็ก มีทุนหมุนเวียนในการดำเนินงานสหกรณ์น้อย

5) สมาชิกสหกรณ์ส่วนใหญ่เป็นชนเผ่า จึงมีความความเข้าใจในการสื่อสารด้านภาษาที่แตกต่างกัน

6) ผลผลิตที่ไม่แน่นอนและการตลาดและแผนการผลิตที่ลดลงส่งผลต่อรายได้ของสมาชิกจึงจำเป็นต้อง หาตลาด และการผลิตพืชอื่นเพิ่มเติม

แนวทางแก้ไข หรือข้อเสนอแนะ :

1) เจ้าหน้าที่ส่งเสริมสหกรณ์ ควรเข้าไปให้ความรู้เกี่ยวกับอุดมการณ์ หลักการ และวิธีการสหกรณ์ อย่างสม่ำเสมอ รวมทั้งประสานงานกับกรมตรวจบัญชีสหกรณ์แนะนำ ให้ความรู้ในการบันทึกบัญชีแก่ เจ้าหน้าที่ปฏิบัติงานด้านบัญชีของสหกรณ์ รวมถึงคณะกรรมการและผู้ตรวจสอบกิจการ

2) สนับสนุนงบประมาณให้แก่สหกรณ์ที่มีทุนดำเนินงานน้อย ในอัตราดอกเบี้ยต่ำ เพื่อให้เป็นทุน หมุนเวียนในการ ดำเนินธุรกิจสหกรณ์

3) ส่งเสริมให้สมาชิกสหกรณ์เรียนรู้ภาษาที่ใช้ในการสื่อสาร เพื่อติดต่อสื่อสารได้ดีและเข้าใจยิ่งขึ้น

4) สหกรณ์ควรมีการวางแผนการผลิตและการตลาดให้สอดคล้องกันกับโครงการหลวง และมีการตัดสินใจ ร่วมกันอย่างเป็นระบบทั้งสหกรณ์ สมาชิกสหกรณ์ เจ้าหน้าที่ส่งเสริมสหกรณ์ และเจ้าหน้าที่ส่งเสริมและพัฒนา ของโครงการหลวงที่อยู่ตามดอยต่าง ๆ เพื่อรองรับสถานการณ์ที่ไม่แน่นอนจากสภาวะเศรษฐกิจและภัยธรรมชาติ



โครงการที่ 2

ส่งเสริมการดำเนินงานอันเนื่องมาจากพระราชดำริ

 **ระยะเวลา** 1 ตุลาคม 2567 – 30 กันยายน 2568

กิจกรรมหลัก

พัฒนาสหกรณ์/กลุ่มเกษตรกรในพื้นที่โครงการอันเนื่องมาจากพระราชดำริ



ประเภทงบรายจ่าย	งบประมาณที่ได้รับ ปี 2568 (บาท)	ผลเบิกจ่าย (บาท)	ร้อยละ
รวมทั้งสิ้น	17,776,800	17,770,470.10	99.96
งบดำเนินงาน	7,415,620	7,409,290.10	99.91
งบเงินอุดหนุน	10,361,180	10,361,180.00	100
หมายเหตุ : (ผลใช้จ่าย รวม PO) จำนวน 17,776,800 บาท คิดเป็นร้อยละ 100			



ผลสำเร็จตามตัวชี้วัด (KPI) : รวมทั้งสิ้น 3 ตัวชี้วัด ดังนี้



- 1 ตัวชี้วัดเชิงปริมาณ** : สหกรณ์และกลุ่มเกษตรกรในพื้นที่โครงการอันเนื่องมาจากพระราชดำริได้รับการส่งเสริมและพัฒนาความเข้มแข็งตามศักยภาพ จำนวน 74 แห่ง คิดเป็นร้อยละ 100 ของเป้าหมาย
- 2 ตัวชี้วัดเชิงปริมาณ** : กลุ่มชาวบ้าน/กลุ่มอาชีพ/โรงเรียนในพื้นที่โครงการอันเนื่องมาจากพระราชดำริได้รับการส่งเสริมและพัฒนาความรู้ด้านการสหกรณ์ จำนวน 726 แห่ง คิดเป็นร้อยละ 99.72 ของเป้าหมาย จำนวน 728 แห่ง
- 3 ตัวชี้วัดเชิงคุณภาพ** : สหกรณ์และกลุ่มเกษตรกรในพื้นที่โครงการอันเนื่องมาจากพระราชดำริมีอัตราการขยายตัวของปริมาณธุรกิจ จำนวน 9,015.7420 ล้านบาท เพิ่มขึ้น 1,202.2676 ล้านบาท คิดเป็นร้อยละ 15.39 (เป้าหมายเพิ่มขึ้นร้อยละ 1)

กรมส่งเสริมสหกรณ์ได้นำหลักวิธีการสหกรณ์ มาดำเนินการแนะนำส่งเสริมสหกรณ์ กลุ่มเกษตรกร โรงเรียน กลุ่มอาชีพ และกลุ่มชาวบ้านในพื้นที่โครงการอันเนื่องมาจากพระราชดำริ ให้สามารถดำเนินกิจกรรมช่วยเหลือสมาชิก ทั้งในด้านเศรษฐกิจและสังคมให้มีความเป็นอยู่ที่ดี โดยเสริมสร้างความรู้ ทักษะด้านการสหกรณ์ และสร้างลักษณะนิสัยที่สอดคล้องกับอุดมการณ์ การสร้างจิตสำนึกในการทำงาน ร่วมกันให้สามารถนำไปใช้ในชีวิตประจำวัน โดยน้อมนำหลักของปรัชญาเศรษฐกิจพอเพียงมาประยุกต์ใช้ในการดำเนินงานและในชีวิตประจำวัน เพื่อเผยแพร่ขยายกิจการสหกรณ์ไปสู่ประชาชน และรักษา/ยกระดับสหกรณ์และกลุ่มเกษตรกรให้มีความเข้มแข็งตามศักยภาพ ซึ่งในปีงบประมาณ พ.ศ. 2568 มีกิจกรรมภายใต้โครงการส่งเสริมการดำเนินงานอันเนื่องมาจากพระราชดำริ จำนวน 6 โครงการ ประกอบด้วย



กิจกรรมที่ 1

โครงการส่งเสริมการสหกรณ์ตามโครงการตามโครงการอันเนื่องมาจากพระราชดำริ

กรมได้แนะนำส่งเสริมสหกรณ์ กลุ่มเกษตรกร กลุ่มอาชีพ และกลุ่มชาวบ้านในพื้นที่โครงการอันเนื่องมาจากพระราชดำริ ในการดำเนินกิจกรรมส่งเสริมการรวมกลุ่มให้มีความเข้มแข็ง การพัฒนาอาชีพ และพัฒนาคุณภาพชีวิตของสมาชิกให้มีความเป็นอยู่ที่ดีขึ้น พร้อมทั้งน้อมนำหลักของปรัชญาเศรษฐกิจพอเพียงมาประยุกต์ใช้ในการดำเนินงานและในชีวิตประจำวัน รวมทั้งรักษา/ยกระดับสหกรณ์และกลุ่มเกษตรกรให้มีความเข้มแข็งตามศักยภาพ สามารถพึ่งพาตนเองและช่วยเหลือซึ่งกันและกันได้อย่างยั่งยืน โดยดำเนินการในพื้นที่ 39 จังหวัด และกรุงเทพมหานคร พื้นที่ 1 จำนวน 163 แห่ง ประกอบด้วย สหกรณ์ จำนวน 72 แห่ง กลุ่มเกษตรกร จำนวน 2 แห่ง กลุ่มอาชีพ จำนวน 37 แห่ง และกลุ่มชาวบ้าน จำนวน 52 แห่ง สรุปผลการดำเนินงาน ดังนี้

ผลการดำเนินงาน :

1) กิจกรรมการแนะนำ ส่งเสริมด้านการสหกรณ์ในพื้นที่โครงการอันเนื่องมาจากพระราชดำริ ดังนี้

1.1) สหกรณ์และกลุ่มเกษตรกร จำนวน 74 แห่ง ให้มีความเข้มแข็งตามศักยภาพ และปฏิบัติตามพระราชบัญญัติสหกรณ์ ระเบียบ ข้อบังคับ กฎหมายอื่นที่เกี่ยวข้อง สามารถปิดบัญชีและประชุมใหญ่ได้ตามกำหนด

1.2) กลุ่มอาชีพ และกลุ่มชาวบ้าน จำนวน 89 แห่ง ให้เกิดการรวมกลุ่ม เพื่อช่วยเหลือและพัฒนาการประกอบอาชีพเกษตร โดยนำรูปแบบของการบริหารจัดการสหกรณ์ไปประยุกต์ใช้ในการบริหารจัดการกลุ่ม พร้อมทั้งน้อมนำหลักปรัชญาของเศรษฐกิจพอเพียงไปใช้ในการดำเนินชีวิต



2) จัดโครงการประชุมเชิงปฏิบัติการเพื่อหาแนวทางในการพัฒนาศักยภาพส่งเสริมให้เกิดการรวมกลุ่มให้เข้มแข็ง โดยใช้รูปแบบการสหกรณ์ในพื้นที่โครงการนำร่อง ตามที่กระทรวงเกษตรและสหกรณ์กำหนด จำนวน 4 แห่ง รวม 85 ราย



3) สนับสนุนการจัดจ้างเจ้าหน้าที่ปฏิบัติงานในสหกรณ์ เพื่อช่วยสหกรณ์ในการทำหน้าทีด้านบัญชี ข้อมูลการตลาด และการจัดทำเอกสารต่าง ๆ ที่จำเป็นกับการดำเนินกิจการของสหกรณ์ โดยดำเนินการจัดจ้างเจ้าหน้าที่ปฏิบัติงาน ในพื้นที่ 15 จังหวัด จำนวน 25 สหกรณ์ รวม 25 ราย

ผลสัมฤทธิ์/ผลประโยชน์ที่ได้รับจากการดำเนินงาน/โครงการ :

สหกรณ์และกลุ่มเกษตรกรในพื้นที่โครงการอันเนื่องมาจากพระราชดำริ ได้รับการส่งเสริมและพัฒนาความเข้มแข็งตามศักยภาพ จำนวน 74 แห่ง ส่งผลให้สหกรณ์มีความเข้มแข็งในระดับ 1 และระดับ 2 จำนวน 29 แห่ง คิดเป็นร้อยละ 41.43 ของสหกรณ์ที่ดำเนินธุรกิจทั้งหมด จำนวน 70 แห่ง และกลุ่มเกษตรกร จำนวน 2 แห่ง มีความเข้มแข็งในระดับ 3 โดยมีปริมาณธุรกิจรวมทั้งสิ้น 9,015.7420 ล้านบาท เพิ่มขึ้นจากปี 2567 จำนวน 1,202.2676 ล้านบาท คิดเป็นร้อยละ 15.39

ปัญหา อุปสรรคของการดำเนินงานโครงการ :

- 1) สหกรณ์บางแห่งตั้งอยู่ในพื้นที่ทุรกันดารหรืออยู่ห่างไกล ทำให้การเข้าถึงของเจ้าหน้าที่ส่งเสริมสหกรณ์ เพื่อให้คำแนะนำ และการติดตามผลการดำเนินงานเป็นไปได้ยากและไม่ต่อเนื่อง
- 2) สหกรณ์หลายแห่งประสบปัญหาเงินทุนหมุนเวียนไม่เพียงพอ จำเป็นต้องพึ่งพาเงินกู้จากแหล่งทุนภายนอก ทำให้มีภาระต้นทุนทางการเงินสูงขึ้น โดยเฉพาะดอกเบี้ยเงินกู้ ซึ่งส่งผลกระทบต่อ การดำเนินธุรกิจได้
- 3) สหกรณ์บางแห่งไม่สามารถบันทึกบัญชีได้อย่างถูกต้องและเป็นปัจจุบัน เนื่องจากไม่มีงบประมาณเพียงพอในการจัดจ้างเจ้าหน้าที่บัญชีที่มีความรู้ความสามารถ หรือมีเงินสมทบไม่เพียงพอที่จะขอรับการสนับสนุนเจ้าหน้าที่จากกรมส่งเสริมสหกรณ์ ทำให้เกิดความเสียด้านระบบบัญชี ความโปร่งใส และความน่าเชื่อถือของงบการเงิน ซึ่งเป็นปัญหาต่อการจัดทำแผนงานและตัดสินใจของคณะกรรมการ
- 4) สหกรณ์บางแห่งยังขาดการวางแผนธุรกิจที่เป็นระบบ และคณะกรรมการบางส่วนยังไม่เข้าใจบทบาทหน้าที่ของตนอย่างชัดเจน อีกทั้งบุคลากรยังขาดความรู้ด้านบัญชี การบริหารจัดการ และเทคโนโลยีสมัยใหม่ ทำให้การดำเนินงานขาดประสิทธิภาพและความต่อเนื่อง

แนวทางแก้ไข หรือข้อเสนอแนะ :

การพัฒนาสหกรณ์ให้มีความเข้มแข็งและยั่งยืน ควรมุ่งเน้นการจัดทำและทบทวนแผนกลยุทธ์ประจำปีอย่างสม่ำเสมอ เพื่อกำหนดทิศทางการดำเนินงานให้ชัดเจน ลดความเสี่ยงจากการบริหารงานที่ขาดระบบ ควบคู่กับการพัฒนาความรู้ด้านบัญชีและการเงินอย่างต่อเนื่อง เพื่อเพิ่มความถูกต้อง โปร่งใส และความน่าเชื่อถือของข้อมูลทางการเงินทั้งนี้ ควรส่งเสริมการตลาด การแปรรูป และการเพิ่มมูลค่าผลิตภัณฑ์ พร้อมขยายช่องทางจำหน่ายทั้งออฟไลน์และออนไลน์ เพื่อเพิ่มรายได้และลดการพึ่งพาดตลาดเดิมรวมถึงสนับสนุนการใช้เทคโนโลยีสารสนเทศในการบริหารจัดการ การสื่อสาร และการประชาสัมพันธ์ เพื่อลดข้อจำกัดด้านระยะทางและเพิ่มประสิทธิภาพการทำงาน และการจัดทำคู่มือหรือแนวทางปฏิบัติงานที่ชัดเจนซึ่งจะช่วยลดปัญหาความไม่ต่อเนื่องจากการเปลี่ยนแปลงบุคลากร และทำให้การดำเนินงานของสหกรณ์เป็นไปอย่างมีระบบต่อเนื่อง และยั่งยืน

กิจกรรมที่ 2**โครงการส่งเสริมกิจกรรมสหกรณ์นักเรียนตามพระราชดำริ****สมเด็จพระกนิษฐาธิราชเจ้า กรมสมเด็จพระเทพรัตนราชสุดาฯ สยามบรมราชกุมารี**

กรมได้แนะนำ ส่งเสริมความรู้ ทักษะด้านการสหกรณ์ และสร้างลักษณะนิสัยที่สอดคล้องกับอุดมการณ์สหกรณ์ สร้างจิตสำนึกในการทำงานร่วมกันให้แก่เด็กนักเรียนและประชาชน เพื่อนำไปใช้ในชีวิตรประจำวันได้ รวมทั้งเผยแพร่การสหกรณ์ไปสู่ประชาชนและชุมชนให้มากขึ้น โดยมีเป้าหมายดำเนินการในโรงเรียน จำนวน 565 แห่ง รวม 54 หน่วยงาน (ในพื้นที่ 52 จังหวัด และกรุงเทพมหานคร พื้นที่ 1 และ 2) และกลุ่มอาชีพ จำนวน 54 แห่ง 10 จังหวัด สรุปผลการดำเนินงาน ดังนี้

ผลการดำเนินงาน :

- 1) ส่งเสริมและสนับสนุนการจัดการเรียนรู้เรื่องการสหกรณ์ในภาคทฤษฎี ตามช่วงชั้นเรียนประถมศึกษาปีที่ 3 – 6 และมัธยมศึกษาปีที่ 1 – 3 รวมทั้งแนะนำการจัดกระบวนการเรียนรู้เรื่องการสหกรณ์แก่ครูผู้รับผิดชอบ/ผู้บริหารโรงเรียน เพื่อถ่ายทอดให้นักเรียนได้มีการเรียนรู้เรื่องอุดมการณ์ หลักการ และวิธีการสหกรณ์ จำนวน 565 โรงเรียน





2) จัดทัศนศึกษาเพื่อเสริมสร้างประสบการณ์ให้แก่แก่นักเรียนที่เป็นคณะกรรมการกิจกรรมสหกรณ์นักเรียน ครูผู้รับผิดชอบ และผู้สังเกตการณ์ จำนวน 541 โรงเรียน รวม 7,118 ราย



3) แนะนำส่งเสริมกลุ่มอาชีพให้มีส่วนร่วมและการบริหารจัดการกลุ่ม การพัฒนาอาชีพและผลิตภัณฑ์ของกลุ่มอาชีพประชาชนในถิ่นทุรกันดารตามพระราชดำริฯ จำนวน 54 กลุ่ม

4) สนับสนุนเงินอุดหนุนเพื่อดำเนินการก่อสร้าง/ปรับปรุงอาคารกิจกรรมสหกรณ์นักเรียน จำนวน 12 แห่ง สำหรับใช้เป็นอาคารในการดำเนินกิจกรรมต่าง ๆ ของนักเรียน



กิจกรรมที่ 3

โครงการส่งเสริมกิจกรรมสหกรณ์นักเรียนในโรงเรียนเพียงหลวง
ในทูลกระหม่อมหญิงอุบลรัตนราชกัญญา สิริวัฒนาพรรณวดี

กรมได้แนะนำ ส่งเสริมความรู้ ทักษะด้านการสหกรณ์ และสร้างลักษณะนิสัยที่สอดคล้องกับอุดมการณ์สหกรณ์ สร้างจิตสำนึกในการทำงานร่วมกันให้แก่เด็กนักเรียนและประชาชน เพื่อนำไปใช้ในชีวิตรประจำวันได้ รวมทั้งเผยแพร่การสหกรณ์ไปสู่ประชาชนและชุมชนให้มากขึ้น โดยมีเป้าหมายดำเนินการในโรงเรียน จำนวน 18 แห่ง 18 จังหวัด สรุปผลการดำเนินงาน ดังนี้

ผลการดำเนินงาน :

1) ส่งเสริมและสนับสนุนการจัดการเรียนรู้ เรื่องการสหกรณ์ในภาคทฤษฎี ตามช่วงชั้นเรียนประถมศึกษาปีที่ 3 – 6 และมัธยมศึกษาปีที่ 1 – 3 รวมทั้งแนะนำการจัดการกระบวนการเรียนรู้เรื่องการสหกรณ์ แก่ครูผู้รับผิดชอบ/ผู้บริหารโรงเรียน เพื่อถ่ายทอดให้นักเรียนได้มีการเรียนรู้เรื่องอุดมการณ์ หลักการ และวิธีการสหกรณ์ จำนวน 18 โรงเรียน



2) จัดกิจกรรมทัศนศึกษาเพื่อเสริมสร้างประสบการณ์ให้แก่เด็กนักเรียนที่เป็นคณะกรรมการกิจกรรมสหกรณ์นักเรียน ครูผู้รับผิดชอบ และผู้สังเกตการณ์ จำนวน 18 โรงเรียน รวม 221 ราย



ผลสัมฤทธิ์/ผลประโยชน์ที่ได้รับจากการดำเนินงาน/โครงการ :

เด็กนักเรียนโครงการส่งเสริมกิจกรรมสหกรณ์นักเรียนตามพระราชดำริ สมเด็จพระกนิษฐาธิราชเจ้า กรมสมเด็จพระเทพรัตนราชสุดาฯ สยามบรมราชกุมารี และโครงการส่งเสริมกิจกรรมสหกรณ์นักเรียนในโรงเรียนเพียงหลวงในทูลกระหม่อมหญิงอุบลรัตนราชกัญญา สิริวัฒนาพรรณวดี จำนวน 583 แห่ง มีการนำรูปแบบของการสหกรณ์ไปใช้ในการดำเนินกิจกรรมสหกรณ์นักเรียน เช่น การดำเนินกิจกรรมร้านค้า กิจกรรมออมทรัพย์ การจัดประกวดกิจกรรมการบันทึกรายงานการประชุม การบันทึกบัญชี และการออมในสหกรณ์นักเรียน ซึ่งเป็นการเสริมสร้างประสบการณ์ และทักษะผ่านกิจกรรมสหกรณ์นักเรียน เพื่อนำความรู้ไปปรับใช้ในการดำเนินชีวิตรประจำวัน



ปัญหา อุปสรรคของการดำเนินงานโครงการ :

1) การเปลี่ยนแปลงครูผู้รับผิดชอบกิจกรรมสหกรณ์นักเรียนบ่อยครั้ง ส่งผลให้การดำเนินงานด้านการจัดการเรียนรู้และกิจกรรมสหกรณ์นักเรียนขาดความต่อเนื่อง อีกทั้งผู้บริหารและครูผู้รับผิดชอบบางรายยังขาดความเข้าใจในการจัดกิจกรรมสหกรณ์ในโรงเรียนในเชิงระบบ

2) การเปลี่ยนแปลงเจ้าหน้าที่ส่งเสริมสหกรณ์ในการแนะนำและสนับสนุนกิจกรรมสหกรณ์นักเรียนอยู่บ่อยครั้ง ส่งผลให้การประสานงานกับผู้บริหารโรงเรียนและครูผู้รับผิดชอบกิจกรรมสหกรณ์นักเรียนขาดความต่อเนื่อง และต้องใช้ระยะเวลาในการสร้างความเข้าใจร่วมกันค่อนข้างมาก

3) การจัดกิจกรรมทัศนศึกษาให้แก่นักเรียนซึ่งเป็นคณะกรรมการกิจกรรมสหกรณ์นักเรียนประสบปัญหาอุปสรรคด้านการเดินทาง เนื่องจากโรงเรียนบางแห่งตั้งอยู่ในพื้นที่ทุรกันดาร อีกทั้งการจัดกิจกรรมในช่วงฤดูฝนทำให้การเดินทางไม่สะดวก ส่งผลให้นักเรียนไม่สามารถเข้าร่วมกิจกรรมได้ครบทุกโรงเรียน

แนวทางแก้ไข หรือข้อเสนอแนะ :

1) จัดกิจกรรมในสถานที่ที่สะดวกต่อการเดินทางของแต่ละโรงเรียน รวมถึงเปลี่ยนช่วงการจัดกิจกรรมเพื่อสะดวกต่อ การเดินทาง

2) จัดทำคู่มือและสื่อการเรียนการสอน เช่น บอร์ดหรือแผนภาพแสดงความเชื่อมโยงของกิจกรรมสหกรณ์นักเรียนกับกิจกรรมต่าง ๆ ของโรงเรียนอย่างเป็นระบบ รวมถึงคู่มือสมาชิกสหกรณ์นักเรียนเพื่อสร้างความเข้าใจและแรงจูงใจให้แก่ครูผู้รับผิดชอบกิจกรรมสหกรณ์ในโรงเรียน พร้อมจัดทำหลักสูตรการเรียนการสอนและกิจกรรมที่เหมาะสมกับช่วงวัยของนักเรียนตลอดจนดำเนินการส่งเสริมกิจกรรมสหกรณ์นักเรียนในลักษณะบูรณาการ โดยเชื่อมโยงการดำเนินงานกับทุกหน่วยงานที่เกี่ยวข้อง

กิจกรรมที่ 4

โครงการอนุรักษ์พันธุกรรมพืชอันเนื่องมาจากพระราชดำริ สมเด็จพระเทพรัตนราชสุดาฯ สยามบรมราชกุมารี

กรมได้เข้าร่วมดำเนินงานโครงการอนุรักษ์พันธุกรรมพืชอันเนื่องมาจากพระราชดำริ สมเด็จพระเทพรัตนราชสุดาฯ สยามบรมราชกุมารี (อพ.สธ.) เพื่อสนองพระราชดำริฯ ในการดำเนินการเก็บรวบรวม พันธุ์พืชท้องถิ่น และพันธุ์พืชหายาก เพื่อใช้ในการปลูกรักษา และรวบรวมพันธุ์ไม้ รวมทั้งดูแลรักษา พัฒนา แปลงสาธิตให้สามารถเป็นแหล่งเรียนรู้ โดยเสริมสร้างความรู้ ความเข้าใจ และสร้างความตระหนักรู้ในการอนุรักษ์ ทรัพยากรธรรมชาติให้แก่สมาชิกนิคมสหกรณ์ นักเรียน ประชาชนและผู้สนใจ สรุปผลการดำเนินงาน ดังนี้

ผลการดำเนินงาน :

1) แนะนำ ส่งเสริมสหกรณ์ในพื้นที่โครงการอนุรักษ์พันธุกรรมพืชฯ และดำเนินการบำรุงรักษาพืช ภายในแปลงสาธิต ป้ายพันธุ์พืช ป้ายโครงการ ระบบน้ำ และเส้นทางเดินศึกษาเรียนรู้ในพื้นที่แปลงสาธิต จำนวน 52 แปลง ในพื้นที่ 31 จังหวัด

2) สำรวจ เก็บรวบรวมทรัพยากรในเขตพื้นที่จัดนิคมสหกรณ์ ศูนย์สาธิตสหกรณ์ฯ ร่วมกับ 77 หน่วยงาน มีพันธุ์พืชที่ได้รับการสำรวจ 1,853 ชนิด จำนวน 12,976 ต้น



ผลสัมฤทธิ์/ผลประโยชน์ที่ได้รับจากการดำเนินงาน/โครงการ :

1) แปลงสาธิตพันธุ์กรรมพืชได้รับการดูแล บำรุงรักษา และพัฒนาให้เป็นแหล่งเรียนรู้ของชุมชน จำนวน 52 แปลง มีสมาชิกนิคมสหกรณ์/นักเรียน/นักศึกษา/ประชาชนทั่วไปเข้ามาใช้ประโยชน์ในการศึกษา/เยี่ยมชมแปลงสาธิตพันธุ์กรรมพืช จำนวน 3,657 ราย มีพันธุ์พืชที่ได้รับการสำรวจ จำนวน 1,853 ชนิด รวม 12,976 ต้น มีพันธุ์พืชในแปลงสาธิตรวม 852 ชนิด จำนวน 8,932 ต้น

2) สมาชิกสหกรณ์ นักเรียน และประชาชนทั่วไปที่เข้ามาศึกษาและเยี่ยมชมแปลงได้ตระหนักถึงความสำคัญของการอนุรักษ์พันธุ์กรรมพืช มีความรู้และเข้าใจประโยชน์ของพืชในท้องถิ่น และสามารถนำพืชในท้องถิ่นมาประยุกต์ใช้ในด้านส่งเสริมอาชีพ และการพัฒนาคุณภาพชีวิตสมาชิกได้อย่างต่อเนื่อง เพื่อส่งเสริมความเป็นอยู่ที่ดีของสมาชิกในพื้นที่โครงการ ฯ อีกทั้งเป็นการอนุรักษ์พันธุ์กรรมพืชในท้องถิ่นไปพร้อมกัน



ปัญหา อุปสรรคของการดำเนินงานโครงการ :

สถานการณ์ในช่วงฤดูร้อนหลายพื้นที่ประสบปัญหาขาดแคลนน้ำ แม้ว่าจะมีการจัดทำระบบน้ำแต่ไม่มีเครื่องปั้มน้ำ จึงส่งผลให้พืชพันธุ์ไม่ได้รับน้ำเท่าที่ควรและทำให้เกิดความเสียหาย

แนวทางแก้ไข หรือข้อเสนอแนะ :

หน่วยงานควรมีการจัดทำสระน้ำหรือแหล่งน้ำในพื้นที่ และเลือกปลูกพันธุ์ไม้ที่เหมาะสมกับสภาพท้องถิ่น

กิจกรรมที่ 5

โครงการคลินิกเกษตรเคลื่อนที่ในพระราชานุเคราะห์ สมเด็จพระบรมโอรสาธิราช ฯ สยามมกุฎราชกุมาร

กรมส่งเสริมสหกรณ์ โดยสำนักงานสหกรณ์จังหวัด จำนวน 76 หน่วยงาน และสำนักงานส่งเสริมสหกรณ์กรุงเทพมหานคร พื้นที่ 1 และพื้นที่ 2 ได้บูรณาการการทำงานร่วมกันระหว่างทุกภาคส่วนที่เกี่ยวข้องด้านงานวิชาการ หน่วยงานส่งเสริมและศูนย์บริการและถ่ายทอดเทคโนโลยีการเกษตรประจำตำบล ในการจัดกิจกรรมคลินิกเกษตรเคลื่อนที่ฯ โดยแนะนำ ส่งเสริมให้ความรู้เรื่องหลักการ อุดมการณ์ วิธีการสหกรณ์ในพื้นที่โครงการฯ และส่งเสริมให้เกิดการรวมกลุ่ม พร้อมทั้งนำรูปแบบของการสหกรณ์ไปใช้ในการบริหารจัดการกลุ่ม ทั้งนี้ ยังให้บริการแก่เกษตรกรและสมาชิกสหกรณ์/กลุ่มเกษตรกร ในการแก้ไขปัญหาด้านงานสหกรณ์ การพัฒนาฟื้นฟูเกษตรกรจนสามารถทำการผลิตทางการเกษตร และด้านบริหารจัดการด้านผลผลิตได้อย่างมีประสิทธิภาพและยั่งยืน ในปีงบประมาณ พ.ศ. 2568 กรมได้จัดกิจกรรมคลินิกสหกรณ์ จำนวน 308 ครั้ง ในพื้นที่ 76 จังหวัด รวม 2 พื้นที่ คิดเป็นร้อยละ 100 ของเป้าหมาย 308 ครั้ง และมีผู้ใช้บริการคลินิกสหกรณ์ จำนวน 20,279 ราย



ผลสัมฤทธิ์/ผลประโยชน์ที่ได้รับจากการดำเนินงาน/โครงการ :

เกษตรกรที่มีปัญหาด้านการเกษตรในพื้นที่ห่างไกล สามารถเข้าถึงการบริการทางวิชาการและได้รับการแก้ไขปัญหาด้านการสหกรณ์อย่างครบวงจรในคราวเดียวกัน เกษตรกรสามารถนำความรู้เรื่องการสหกรณ์และการส่งเสริมอาชีพไปประยุกต์ใช้เพื่อพัฒนาคุณภาพชีวิตให้ดีขึ้นอย่างยั่งยืน เกษตรกรที่ต้องได้รับการดูแลต่อเนื่องเข้ามาใช้บริการและได้รับการแก้ไขปัญหาอย่างยั่งยืน

กิจกรรมที่ 6

โครงการขับเคลื่อนการประยุกต์ใช้ปรัชญาของเศรษฐกิจพอเพียงในสหกรณ์และกลุ่มเกษตรกร

กรมส่งเสริมสหกรณ์เริ่มดำเนินโครงการขับเคลื่อนเศรษฐกิจพอเพียงในสหกรณ์และกลุ่มเกษตรกรตั้งแต่ปี พ.ศ. 2551 ซึ่งปรัชญาของเศรษฐกิจพอเพียงกับหลักสหกรณ์มีส่วนที่สอดคล้องกัน เพราะต้องการให้ประชาชนอยู่ดีกินดี มีสันติสุข สามารถช่วยเหลือตนเองและช่วยเหลือซึ่งกันและกันได้ ดังนั้นเพื่อให้สหกรณ์และกลุ่มเกษตรกรน้อมนำแนวทางปรัชญาของเศรษฐกิจพอเพียงไปประยุกต์ใช้ในการดำเนินงานอย่างเป็นรูปธรรม และให้สมาชิกสหกรณ์และกลุ่มเกษตรกรมีการดำเนินชีวิตแบบเศรษฐกิจพอเพียงในปีงบประมาณ พ.ศ. 2568 สรุปผลการดำเนินงาน ดังนี้

ผลการดำเนินงาน :

แนะนำ ส่งเสริม สนับสนุนสหกรณ์และกลุ่มเกษตรกรให้น้อมนำหลักปรัชญาของเศรษฐกิจพอเพียงไปประยุกต์ใช้ในการบริหารจัดการองค์กรให้เกิดความเข้มแข็ง และสมาชิกนำไปปรับใช้ในการดำเนินชีวิตได้อย่างยั่งยืน จำนวน 156 แห่ง คิดเป็นร้อยละ 100 ของเป้าหมายตามแผน



ผลสัมฤทธิ์/ผลประโยชน์ที่ได้รับจากการดำเนินงาน/โครงการ :

1) สหกรณ์/กลุ่มเกษตรกร ได้น้อมนำหลักปรัชญาของเศรษฐกิจพอเพียงไปประยุกต์ใช้ในการดำเนินงานในองค์กร และสมาชิกสหกรณ์/กลุ่มเกษตรกรสามารถนำไปใช้ในการดำเนินชีวิตได้ และเกิดการพัฒนาสหกรณ์/กลุ่มเกษตรกร ตามแผนการดำเนินกิจกรรมที่กำหนดไว้เป็นรูปธรรม จำนวน 156 แห่ง

2) สหกรณ์/ กลุ่มเกษตรกร/ สมาชิก สามารถนำความรู้ไปประยุกต์ใช้ในองค์กรและชีวิตประจำวันในเรื่องการลดค่าใช้จ่ายต่าง ๆ เช่น ต้นทุนการผลิต ค่าใช้จ่ายในครัวเรือน

ปัญหา อุปสรรคของการดำเนินงานโครงการ :

1) สหกรณ์/กลุ่มเกษตรกรบางแห่งมีการดำเนินงานตามหลักปรัชญาของเศรษฐกิจพอเพียง แต่ไม่ได้จัดทำเป็นโครงการหรือแผนงานอย่างเป็นระบบ ส่งผลให้ขาดการจัดเก็บข้อมูลและการติดตามประเมินผลที่ชัดเจน

2) สมาชิกมีการออมเงิน การจัดทำบัญชีครัวเรือน และบัญชีต้นทุนการประกอบอาชีพไม่สม่ำเสมอ ส่งผลให้ไม่สามารถประเมินสถานะทางการเงินและผลสัมฤทธิ์ของการดำเนินงานได้อย่างชัดเจน

แนวทางแก้ไข หรือข้อเสนอแนะ :

แนะนำและส่งเสริมให้สหกรณ์และกลุ่มเกษตรกรบรรจุโครงการตามหลักปรัชญาของเศรษฐกิจพอเพียงไว้ในแผนงาน โครงการ และแผนกลยุทธ์ขององค์กรอย่างเป็นระบบ พร้อมทั้งดำเนินการติดตามและจัดเก็บข้อมูลอย่างสม่ำเสมอ รวมทั้งจัดกิจกรรมเพื่อกระตุ้นและเสริมสร้างให้สมาชิกนำหลักปรัชญาของเศรษฐกิจพอเพียงไปประยุกต์ใช้ในชีวิตประจำวันและการประกอบอาชีพ เช่น การประกวดการออม การประกวดการจัดทำบัญชีครัวเรือนหรือบัญชีต้นทุน เพื่อสร้างแรงจูงใจและความต่อเนื่องในการปฏิบัติ



ยุทธศาสตร์

ด้านการสร้างโอกาสและความเสมอภาคทางสังคม

แผนแม่บท

16

เศรษฐกิจฐานราก



เป้าหมายระดับประเด็น (Y2) : **160001**

- รายได้ของประชากรกลุ่มรายได้ต่ำเพิ่มขึ้นอย่างกระจายและต่อเนื่อง

ตัวชี้วัดและค่าเป้าหมาย : ดัชนีความยากจนหลายมิติของกลุ่มเป้าหมายในระบบบริหารจัดการข้อมูลพัฒนาคนแบบชี้เป้า มีดัชนีความมั่นคงทางเศรษฐกิจลดลงไม่น้อยกว่าร้อยละ 5

แผนแม่บทย่อย

การยกระดับศักยภาพการเป็น
ผู้ประกอบการธุรกิจ

เป้าหมาย
แผนแม่บทย่อย (Y1)

160101

ศักยภาพและขีดความสามารถของเศรษฐกิจ
ฐานรากเพิ่มขึ้น

ค่าเป้าหมายที่ต้องบรรลุในปี พ.ศ. 2570 :

- ผลิตภาพของวิสาหกิจรายย่อยเพิ่มขึ้นเฉลี่ยไม่น้อยกว่าร้อยละ 5 ต่อปี



แผนงานยุทธศาสตร์

พัฒนาและส่งเสริมเศรษฐกิจฐานราก



จำนวน 2 โครงการ

โครงการที่ 1

ส่งเสริมการเป็นหุ้นส่วนเศรษฐกิจกับภาคเอกชนของสหกรณ์
และชุมนุมสหกรณ์เดินรถ

ระยะเวลา 1 ตุลาคม 2567 – 30 กันยายน 2568



กิจกรรมหลัก

ส่งเสริมการเป็นหุ้นส่วนเศรษฐกิจกับภาคเอกชนของสหกรณ์
และชุมนุมสหกรณ์เดินรถ



ประเภทงบรายจ่าย	งบประมาณที่ได้รับ ปี 2568 (บาท)	ผลเบิกจ่าย (บาท)	ร้อยละ
รวมทั้งสิ้น	1,883,500	1,882,935.30	99.97
งบดำเนินงาน	1,883,500	1,882,935.30	99.97



ผลสำเร็จตามตัวชี้วัด (KPI) : รวมทั้งสิ้น 2 ตัวชี้วัด ดังนี้



- 1 **ตัวชี้วัดเชิงปริมาณ** : สหกรณ์และชุมนุมสหกรณ์เดินรถที่เข้าร่วมโครงการฯ มีการทำข้อตกลงความร่วมมือการดำเนินธุรกิจกับภาคเอกชน แห่งละ 1 ข้อตกลง จำนวน 53 แห่ง คิดเป็นร้อยละ 81.54 ของเป้าหมาย จำนวน 65 แห่ง
- 2 **ตัวชี้วัดเชิงคุณภาพ** : สหกรณ์และชุมนุมสหกรณ์เดินรถที่มีการทำข้อตกลงการเป็นหุ้นส่วนเศรษฐกิจกับภาคเอกชนมีความได้เปรียบในการแข่งขัน จำนวน 35 แห่ง สมาชิกเข้าร่วมฯ จำนวน 646 ราย ทำให้สมาชิกมีรายได้จากการประกอบอาชีพ จำนวน 485 ราย คิดเป็นร้อยละ 75.08 (เป้าหมายไม่น้อยกว่าร้อยละ 50)

กรมส่งเสริมสหกรณ์ได้ส่งเสริมและพัฒนาศักยภาพการเป็นหุ้นส่วนทางเศรษฐกิจกับภาคเอกชนของสหกรณ์เดินรถ จำนวน 62 แห่ง เพื่อให้สอดคล้องกับทิศทางการพัฒนาสหกรณ์เดินรถให้มีความเข้มแข็งและสามารถปรับตัวต่อสภาพการแข่งขันทางเศรษฐกิจได้อย่างมีประสิทธิภาพ โดยสนับสนุนให้เกิดการจัดทำข้อตกลงและความร่วมมือเพื่อเสริมสร้างความได้เปรียบในการแข่งขัน ตลอดจนขับเคลื่อนความร่วมมือดังกล่าวให้เกิดผลเป็นรูปธรรม อันจะนำไปสู่การสร้างโอกาสทางอาชีพ เพิ่มรายได้แก่สมาชิกและสหกรณ์เดินรถที่เข้าร่วมโครงการอย่างยั่งยืน สรุปผลการดำเนินงาน ดังนี้

ผลการดำเนินงาน :

1) จัดประชุมเชิงปฏิบัติการเพื่อพัฒนาศักยภาพและยกระดับสหกรณ์และชุมนุมสหกรณ์เดินรถสู่การเป็นหุ้นส่วนทางเศรษฐกิจกับภาคเอกชน จำนวน 1 ครั้ง มีผู้เข้าร่วม จำนวน 132 ราย โดยดำเนินกิจกรรม เช่น การแบ่งกลุ่มเชิงปฏิบัติการ (Workshop) เพื่อวางกลยุทธ์สู่การเป็นหุ้นส่วนทางเศรษฐกิจ การอภิปรายแลกเปลี่ยนเรียนรู้ และการถอดบทเรียนจากสหกรณ์เดินรถที่ประสบความสำเร็จ อันเป็นแนวทางในการเสริมสร้างความร่วมมือกับภาคเอกชนอย่างเป็นรูปธรรม



การเชื่อมโยงธุรกิจกับภาคเอกชน



แบ่งกลุ่ม วางกลยุทธ์



แลกเปลี่ยนเรียนรู้ ถอดบทเรียน

2) จัดประชุมเชิงปฏิบัติการเชื่อมโยงเครือข่ายขบวนการสหกรณ์ เพื่อส่งเสริมและยกระดับการเป็นหุ้นส่วนเศรษฐกิจระหว่างกัน จำนวน 1 ครั้ง รวม 79 ราย



นโยบายภาครัฐกับการกระตุ้นเศรษฐกิจชุมชนผ่านขบวนการสหกรณ์



แบ่งกลุ่มสร้างโอกาสทางธุรกิจด้วย Business Matching



เสวนา : การเชื่อมโยงเครือข่ายทางการตลาดระหว่างขบวนการสหกรณ์



- 3) จัดประชุมเชิงปฏิบัติการจัดทำแผนพัฒนาศักยภาพสหกรณ์ เพื่อยกระดับสหกรณ์และชุมนุมสหกรณ์เดินรถสู่การเป็นหุ้นส่วนกับภาคเอกชน จำนวน 63 แห่ง
- 4) จัดประชุมเชิงปฏิบัติการเชื่อมโยงการเป็นหุ้นส่วนเศรษฐกิจกับภาคเอกชน เพื่อเสริมสร้างรายได้เปรียบเทียบในการแข่งขันของสหกรณ์และชุมนุมสหกรณ์เดินรถระดับพื้นที่ จำนวน 62 แห่ง

จัดทำบันทึกข้อตกลงระหว่างสหกรณ์กับภาคเอกชน



สหกรณ์รถยนต์โดยสารสมุทรสาคร จำกัด
จังหวัดสมุทรสาคร



สหกรณ์บริการรถยนต์โดยสารผักไห่ จำกัด
จังหวัดพระนครศรีอยุธยา

ผลสัมฤทธิ์/ผลประโยชน์ที่ได้รับจากการดำเนินงาน/โครงการ :

สหกรณ์และชุมนุมสหกรณ์เดินรถเข้าร่วมโครงการ จำนวน 62 แห่ง มีการจัดทำข้อตกลงความร่วมมือในการดำเนินธุรกิจกับภาคเอกชน จำนวน 53 แห่ง และไม่มีการจัดทำข้อตกลงร่วมมือ จำนวน 9 แห่ง โดยมีผลสำเร็จจากการขับเคลื่อนโครงการ ดังนี้

- สหกรณ์เดินรถ จำนวน 35 แห่ง สมาชิกเข้าร่วมโครงการ รวม 646 ราย มีรายได้เพิ่มขึ้น จำนวน 485 ราย คิดเป็นร้อยละ 75.08
- สหกรณ์เดินรถ จำนวน 18 แห่ง อยู่ระหว่างการดำเนินงานตามข้อตกลงความร่วมมือกับภาคเอกชน ส่งผลให้ยังไม่สามารถประเมินผลด้านรายได้และรายจ่ายก่อน - หลังเข้าร่วมโครงการได้ ซึ่งกรมจะดำเนินการติดตามและประเมินผลในระยะต่อไป

ปัญหา อุปสรรคของการดำเนินงานโครงการ :

- 1) สหกรณ์บางแห่งยังเป็นสหกรณ์ขนาดเล็ก ส่งผลให้ยังไม่มีความพร้อมในการจัดทำข้อตกลงความร่วมมือในการดำเนินธุรกิจกับภาคเอกชน ประกอบกับสมาชิกสหกรณ์บางส่วนไม่ประสงค์เข้าร่วมการเป็นหุ้นส่วนทางเศรษฐกิจกับภาคเอกชน อีกทั้งยังมีข้อจำกัดด้านกฎหมายที่เป็นอุปสรรคต่อการดำเนินการดังกล่าว
- 2) บริบทของสภาพเศรษฐกิจและสังคมในปัจจุบัน ประชาชนนิยมใช้รถยนต์ส่วนบุคคลมากขึ้น ประกอบกับข้อจำกัดด้านลักษณะการประกอบกิจการของสมาชิกสหกรณ์ ซึ่งเป็นรถยนต์สองแถวในระบบสัมปทาน ทำให้ไม่สามารถให้บริการนอกเส้นทางที่กำหนดได้
- 3) ระยะเวลาการดำเนินโครงการค่อนข้างจำกัด ประกอบกับสมาชิกบางรายไม่ประสงค์ที่จะให้ข้อมูลด้านรายได้และค่าใช้จ่ายซึ่งเป็นข้อมูลส่วนบุคคล ทำให้การรวบรวมและวิเคราะห์ข้อมูลมีข้อจำกัด

แนวทางแก้ไข หรือข้อเสนอแนะ :

- 1) ส่งเสริมและพัฒนาศักยภาพสหกรณ์เดินรถให้มีความพร้อมมากยิ่งขึ้น โดยจัดอบรมด้านการบริหารธุรกิจ การจัดทำข้อตกลงความร่วมมือ และทักษะการเจรจาธุรกิจกับภาคเอกชน พร้อมทั้งจัดทำแนวทางการร่วมมือระหว่างสหกรณ์กับภาคเอกชนเพื่อใช้เป็นต้นแบบในการดำเนินงานอย่างเป็นระบบ
- 2) พัฒนาคือร่วมมือกับภาคเอกชนผ่านการจัดประชุมจับคู่ธุรกิจ (Business Matching) ในระดับพื้นที่ คัดเลือกภาคเอกชนที่มีศักยภาพและสอดคล้องกับลักษณะกิจการของสหกรณ์ และสนับสนุนการจัดทำบันทึกข้อตกลงความร่วมมือ (MOU) ที่ก่อให้เกิดประโยชน์ต่อสมาชิกโดยตรง เช่น ด้านการท่องเที่ยว การซ่อมบำรุงยานพาหนะ หรือร้านค้าชุมชน เพื่อสร้างผลลัพธ์ที่เป็นรูปธรรมและยั่งยืนต่อไป



โครงการที่ 2

พัฒนาศักยภาพภาคีเครือข่าย เพื่อขับเคลื่อนสหกรณ์เคสสถาน ภายใต้โครงการบ้านมั่นคงอย่างยั่งยืน

 **ระยะเวลา** 1 ตุลาคม 2567 – 30 กันยายน 2568



กิจกรรมหลัก

พัฒนาศักยภาพภาคีเครือข่าย เพื่อขับเคลื่อนสหกรณ์เคสสถาน ภายใต้โครงการบ้านมั่นคงอย่างยั่งยืน



ประเภทงบรายจ่าย	งบประมาณที่ได้รับ ปี 2568 (บาท)	ผลเบิกจ่าย (บาท)	ร้อยละ
รวมทั้งสิ้น	1,999,400	1,999,397.10	100
งบดำเนินงาน	1,999,400	1,999,397.10	100

ผลสำเร็จตามตัวชี้วัด (KPI) : รวมทั้งสิ้น 2 ตัวชี้วัด ดังนี้



- 1 ตัวชี้วัดเชิงปริมาณ :** สหกรณ์เคสสถานภายใต้โครงการบ้านมั่นคงมีแผนการแก้ไขปัญหาและแผนพัฒนาศักยภาพในการดำเนินธุรกิจของสหกรณ์แห่งละ 1 แผน จำนวน 150 แห่ง คิดเป็นร้อยละ 100 ของเป้าหมาย
- 2 ตัวชี้วัดเชิงคุณภาพ :** สหกรณ์เคสสถานภายใต้โครงการบ้านมั่นคงได้รับการแก้ไขปัญหาตามแผนงานของคณะกรรมการภาคีเครือข่ายฯ และแผนพัฒนาศักยภาพในการดำเนินธุรกิจของสหกรณ์ จำนวน 150 แห่ง คิดเป็นร้อยละ 100 (เป้าหมายร้อยละ 80)

กรมส่งเสริมสหกรณ์ได้ส่งเสริมและกำกับดูแลสหกรณ์เคสสถานภายใต้โครงการบ้านมั่นคง จำนวน 150 แห่ง โดยส่งเสริมการดำเนินกิจการให้เป็นไปตามหลักธรรมาภิบาลควบคู่กับการใช้เทคโนโลยีและนวัตกรรม เพื่อเสริมสร้างความเข้มแข็งและเติบโตอย่างยั่งยืน ผ่านการพัฒนาศักยภาพองค์กร สมาชิก และบุคลากร ตลอดจนส่งเสริมอาชีพเพื่อสร้างรายได้ สร้างความมั่นคงด้านที่อยู่อาศัยและคุณภาพชีวิตของสมาชิกในระยะยาว สรุปผลการดำเนินงาน ดังนี้

ผลการดำเนินงาน :

- 1) จัดประชุมเชิงปฏิบัติการพัฒนาศักยภาพการจัดทำบัญชีของสหกรณ์เคสสถานภายใต้โครงการบ้านมั่นคง จำนวน 29 แห่ง



2) จัดประชุมเชิงปฏิบัติการขับเคลื่อนแผนการแก้ไขปัญหาและแผนพัฒนาการเชื่อมโยงธุรกิจสหกรณ์
 เกษตรสถานบ้านมั่นคง จำนวน 150 แห่ง ใน 68 พื้นที่



3) จัดประชุมเชิงปฏิบัติการเพิ่มศักยภาพการบริหารจัดการสหกรณ์เกษตรภายใต้โครงการบ้านมั่นคง
 จำนวน 1 ครั้ง 80 ราย

4) จัดประชุมเชิงปฏิบัติการเพื่อพัฒนาคุณภาพชีวิตของสมาชิกสหกรณ์บ้านมั่นคง จำนวน 150 แห่ง
 ใน 68 พื้นที่ โดยส่งเสริมการประกอบอาชีพเสริมให้แก่สมาชิกให้มีรายได้เพิ่มขึ้น เช่น การทำน้ำพริก การทำ
 น้ำยาสระผม



ผลสัมฤทธิ์/ผลประโยชน์ที่ได้รับจากการดำเนินงาน/โครงการ :

สหกรณ์เกษตรสถานภายใต้โครงการบ้านมั่นคงเกิดการบูรณาการความร่วมมือของภาคีเครือข่าย
 ในการขับเคลื่อนการดำเนินงาน ส่งผลให้สหกรณ์มีความเข้มแข็งด้านการบริหารจัดการธุรกิจ โดยสหกรณ์
 เกษตรสถานจำนวน 150 แห่งมีแผนการแก้ไขปัญหาและแผนพัฒนาศักยภาพในการดำเนินธุรกิจแต่ละ 1 แผน
 คิดเป็นร้อยละ 100 ของสหกรณ์ที่เข้าร่วมโครงการ และสามารถเชื่อมโยงการค้าเงินธุรกิจร่วมกับหน่วยงาน
 ที่เกี่ยวข้องได้ตามแผนที่กำหนด อีกทั้งสหกรณ์เกษตรสถาน จำนวน 61 แห่ง มีรายได้เพิ่มขึ้น คิดเป็นร้อยละ 40
 จากปริมาณธุรกิจที่เพิ่มขึ้น ซึ่งสูงกว่าเป้าหมายที่กำหนด ส่งผลให้การดำเนินธุรกิจของสหกรณ์มีประสิทธิภาพ
 และสร้างความมั่นคงทางเศรษฐกิจให้แก่สมาชิกอย่างเป็นรูปธรรม

ปัญหา อุปสรรคของการดำเนินงานโครงการ :

1) กิจกรรมจัดทำแผนการแก้ไขปัญหาและแผนเพื่อพัฒนาการเชื่อมโยงธุรกิจของสหกรณ์ สมาชิก
 สหกรณ์ขาดความต่อเนื่องในการเข้าร่วมดำเนินงาน เนื่องจากผลตอบแทนต่ำและขาดการประชาสัมพันธ์ผลิตภัณฑ์
 ส่งผลให้ไม่สามารถขยายปริมาณธุรกิจได้ อีกทั้งสหกรณ์ขาดแคลนผลผลิตเพื่อเชื่อมโยงธุรกิจกับหน่วยงานอื่น
 เนื่องจากสมาชิกส่วนใหญ่ไม่มีพื้นที่ทำกินเป็นของตนเอง

2) กิจกรรมเพื่อพัฒนาคุณภาพชีวิตของสมาชิกสหกรณ์ การมีส่วนร่วมของสมาชิกยังไม่ทั่วถึง เนื่องจาก
 สมาชิกส่วนใหญ่ประกอบอาชีพรับจ้างและรับราชการ รวมทั้งสมาชิกบางส่วนเดินทางไปทำงานต่างจังหวัด อีกทั้ง
 สมาชิกมีความประสงค์พัฒนาผลิตภัณฑ์ให้หลากหลายมากขึ้น แต่ยังคงขาดงบประมาณสนับสนุนและปัจจัยการผลิต
 โดยสมาชิกส่วนใหญ่เป็นผู้สูงอายุ

แนวทางแก้ไข หรือข้อเสนอแนะ :

ควรจัดกิจกรรมพัฒนาศักยภาพอย่างต่อเนื่องเพื่อเสริมสร้างความเข้มแข็งและความยั่งยืนของสหกรณ์





ยุทธศาสตร์

ด้านการสร้างโอกาสและความเสมอภาคทางสังคม

แผนแม่บท
16
เศรษฐกิจฐานราก

เป้าหมายระดับประเด็น (Y2) : **160001**

- รายได้ของประชากรกลุ่มรายได้น้อยเพิ่มขึ้นอย่างกระจายและต่อเนื่อง

ตัวชี้วัดและค่าเป้าหมาย : ดัชนีความยากจนหลายมิติของกลุ่มเป้าหมายในระบบบริหารจัดการข้อมูลพัฒนาคนแบบชี้เป้า มีดัชนีความมั่นคงทางเศรษฐกิจลดลงไม่น้อยกว่าร้อยละ 5

แผนแม่บทย่อย | การสร้างสภาพแวดล้อมและกลไกที่ส่งเสริมการพัฒนาเศรษฐกิจฐานราก

เป้าหมายแผนแม่บทย่อย (Y1) : **160201** | ผู้ประกอบการเศรษฐกิจฐานรากมีรายได้เพิ่มขึ้นอย่างต่อเนื่อง

ค่าเป้าหมายที่ต้องบรรลุในปี พ.ศ. 2570 :
 • อัตราการขยายตัวของรายได้รวมวิสาหกิจรายย่อยไม่น้อยกว่าร้อยละ 4 ต่อปี

แผนงานยุทธศาสตร์ **พัฒนาและส่งเสริมเศรษฐกิจฐานราก**

จำนวน 1 โครงการ

โครงการ

พัฒนาผลิตภัณฑ์ชุมชนของสถาบันเกษตรกรและสมาชิก

ระยะเวลา 1 ตุลาคม 2567 – 30 กันยายน 2568

กิจกรรมหลัก

ส่งเสริมการพัฒนาผลิตภัณฑ์เพื่อยกระดับมาตรฐานและสร้างมูลค่าเพิ่มสินค้าชุมชน



ประเภทงบรายจ่าย	งบประมาณที่ได้รับปี 2568 (บาท)	ผลเบิกจ่าย (บาท)	ร้อยละ
รวมทั้งสิ้น	2,014,500	2,013,451.60	99.95
งบดำเนินงาน	2,014,500	2,013,451.60	99.95
หมายเหตุ : (ผลใช้จ่าย รวม PO) จำนวน 2,014,331.60 บาท คิดเป็นร้อยละ 99.99			



ผลสำเร็จตามตัวชี้วัด (KPI) : รวมทั้งสิ้น 3 ตัวชี้วัด ดังนี้



- 1 **ตัวชี้วัดเชิงปริมาณ** : สหกรณ์และกลุ่มเกษตรกรและกลุ่มอาชีพในสังกัดได้รับการส่งเสริมและพัฒนาผลิตภัณฑ์สินค้าชุมชน จำนวน 100 แห่ง คิดเป็นร้อยละ 100 ของเป้าหมาย
- 2 **ตัวชี้วัดเชิงปริมาณ** : สหกรณ์ที่ดำเนินธุรกิจร้านค้าสหกรณ์ได้รับการส่งเสริมพัฒนาศักยภาพเพิ่มขีดความสามารถในการดำเนินธุรกิจ จำนวน 100 แห่ง คิดเป็นร้อยละ 100 ของเป้าหมาย
- 3 **ตัวชี้วัดเชิงคุณภาพ** : มูลค่าการจำหน่ายผลิตภัณฑ์ชุมชนที่เข้าร่วมโครงการจำนวน 40.7018 ล้านบาท เพิ่มขึ้น 1.4860 ล้านบาท คิดเป็นร้อยละ 3.79 (เป้าหมายไม่น้อยกว่าร้อยละ 3)

กรมส่งเสริมสหกรณ์ได้ส่งเสริม พัฒนาผลิตภัณฑ์สินค้าชุมชนให้มีมาตรฐาน สร้างมูลค่าเพิ่มสินค้า และเชื่อมโยงเครือข่ายสินค้าชุมชนให้เป็นที่รู้จักและมีมูลค่าการจำหน่ายสินค้าเพิ่มขึ้นผ่านสถาบันเกษตรกรใน 5 ประเภทผลิตภัณฑ์ (อาหาร/เครื่องดื่ม/ผ้า เครื่องแต่งกาย/ของใช้ ของตกแต่ง ของที่ระลึก/สมุนไพรที่ไม่ใช่อาหาร) จำนวน 100 แห่ง และสหกรณ์ที่ดำเนินธุรกิจร้านค้าสหกรณ์ จำนวน 40 แห่ง ในพื้นที่ 77 จังหวัด สรุปผลการดำเนินงาน ดังนี้

ผลการดำเนินงาน :

- 1) แนะนำ ส่งเสริมสหกรณ์ กลุ่มเกษตรกร และกลุ่มอาชีพในสังกัดสหกรณ์ กลุ่มเกษตรกรดำเนินการพัฒนาผลิตภัณฑ์สินค้าชุมชน เพื่อสร้างมูลค่าเพิ่ม จำนวน 100 แห่ง รวมทั้งส่งเสริม แนะนำ กำกับสหกรณ์ดำเนินธุรกิจร้านค้าสหกรณ์ในรูปแบบซูเปอร์มาร์เก็ตสหกรณ์ จำนวน 40 แห่ง
- 2) จัดประชุมเชิงปฏิบัติการส่งเสริมพัฒนาผลิตภัณฑ์เพื่อยกระดับมาตรฐาน สร้างมูลค่าเพิ่มสินค้าชุมชนผ่านระบบออนไลน์ Zoom Meeting โดยถ่ายทอดความรู้ในการพัฒนาผลิตภัณฑ์ บรรจุกิจกรรม และการตลาดให้แก่สหกรณ์ กลุ่มเกษตรกร กลุ่มอาชีพในสังกัดสหกรณ์/กลุ่มเกษตรกร จำนวน 2 ครั้ง รวม 100 แห่ง 313 ราย
- 3) จัดอบรมหลักสูตร “พัฒนาศักยภาพการดำเนินธุรกิจซูเปอร์มาร์เก็ตสหกรณ์แบบตลาดทางตรงและตลาดออนไลน์ ยกระดับร้านค้าสหกรณ์สู่ความยั่งยืน” เพื่อพัฒนาศักยภาพด้านการบริหารจัดการร้านค้าขยายโอกาสทางการตลาดให้กับสินค้าจากสมาชิกสหกรณ์ สหกรณ์เครือข่าย กลุ่มอาชีพ ให้แก่สหกรณ์ที่ดำเนินธุรกิจร้านค้าสหกรณ์ จำนวน 1 ครั้ง 82 ราย
- 4) จัดประชุมเชิงปฏิบัติการขับเคลื่อนธุรกิจเกลือทะเลของสถาบันเกษตรกรเพื่อเพิ่มมูลค่าสินค้ารวม 38 ราย
- 5) ส่งเสริมการประชาสัมพันธ์ การเชื่อมโยงเครือข่าย และการตลาดผลิตภัณฑ์ชุมชนของสหกรณ์ กลุ่มเกษตรกร กลุ่มอาชีพในสังกัดสหกรณ์/กลุ่มเกษตรกร (BOTTOM UP) จำนวน 20 แห่ง ในพื้นที่ 18 จังหวัด

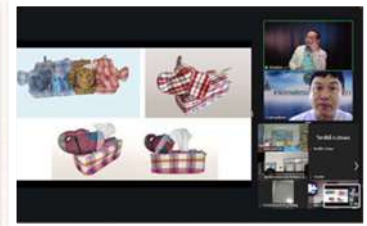

**อบรมหลักสูตร
“การเพิ่มมูลค่าสินค้า
ชุมชนและวิธีการผลิต
สบู่อุบลไพร่”**

5.1) กิจกรรมการอบรมพัฒนาผลิตภัณฑ์ จำนวน 15 แห่ง เช่น สินค้าสมุนไพรของกลุ่มแม่บ้านเกษตรกรบ้านนายยาวสามัคคี จังหวัดฉะเชิงเทรา สินค้าเครื่องแกงของกลุ่มสตรีสหกรณ์บ้านน้ำผุด จังหวัดตรัง สินค้าห่อหมกฮวกอบแห้ง กลุ่มแปรรูปผลผลิตการเกษตรบ้านดอนแดง จังหวัดนครพนม เป็นต้น

5.2) กิจกรรมการอบรมส่งเสริมการตลาด จำนวน 5 แห่ง เช่น สินค้าเสื้อผ้าฝ้ายแปรรูปของสหกรณ์ผลิตภัณฑ์ผ้าฝ้ายทอมือจังหวัดลำพูน จำกัด จังหวัดลำพูน สินค้าโลชั่นรังไหมของกลุ่มรังไหมประดิษฐ์ สังกัดสหกรณ์การเกษตรบ้านหมอ จำกัด จังหวัดสระบุรี สินค้ากระเป๋าสื่ออกของกลุ่มสตรีสหกรณ์บ้านห้วยตราด สังกัดสหกรณ์การเกษตรนาด้วง จำกัด จังหวัดเลย เป็นต้น



กล้วยส้มฉาบสอดไส้
มะขามควน



ห่อหมกฮวกอบแห้ง



น้ำมังคุด



เครื่องแกง



ขนุนทอด

ผลสัมฤทธิ์/ผลประโยชน์ที่ได้รับจากการดำเนินงาน/โครงการ :

สหกรณ์ กลุ่มเกษตรกร และกลุ่มอาชีพในสังกัดสหกรณ์ กลุ่มเกษตรกร จำนวน 100 แห่ง นำความรู้ที่ได้รับจากการอบรมไปต่อยอดเพื่อพัฒนาผลิตภัณฑ์ บรรลุจุดมุ่งหมายหรือตราสินค้าของตนเอง เพื่อสร้างมูลค่าเพิ่มให้มากขึ้น เช่น การพัฒนาลายผ้า พัฒนาลายการแกะสลัก และพัฒนาตราสินค้า เป็นต้น และมีช่องทางการจำหน่าย/ประชาสัมพันธ์ เช่น Line oa/Tiktok/Facebook/Shopee ส่งผลให้มูลค่าการจำหน่ายผลิตภัณฑ์ชุมชน 40.7018 ล้านบาท เพิ่มขึ้น 1.4860 ล้านบาท คิดเป็นร้อยละ 3.79

ปัญหา อุปสรรคของการดำเนินงานโครงการ :

- 1) สถาบันเกษตรกรบางแห่งขาดทักษะด้านการตลาดและการบริหารจัดการ แม้จะได้รับการพัฒนาผลิตภัณฑ์แล้ว แต่ยังไม่สามารถต่อยอดไปสู่การจำหน่ายเชิงพาณิชย์ได้อย่างมีประสิทธิภาพ
- 2) สมาชิกของกลุ่มเป้าหมายส่วนใหญ่เป็นผู้สูงอายุ ทำให้มีกำลังการผลิตต่ำ และผลิตสินค้าได้น้อยกว่าความต้องการของตลาด รวมถึงขาดแคลนอุปกรณ์ เครื่องจักร
- 3) ผลิตภัณฑ์บางผลิตภัณฑ์ขาดช่องทางการตลาดที่หลากหลาย สามารถจำหน่ายได้เฉพาะในพื้นที่ หรือในกลุ่มลูกค้าเดิม ไม่มีการขยายตลาดผ่านช่องทางออนไลน์หรือเครือข่ายพันธมิตร ทำให้ไม่สามารถขยายตลาดได้

แนวทางแก้ไข หรือข้อเสนอแนะ :

- 1) ส่งเสริมการมีส่วนร่วมของเยาวชนในชุมชนเพื่อสืบสานผลิตภัณฑ์ชุมชน และเป็นกำลังหลักในการพัฒนาและต่อยอดผลิตภัณฑ์
- 2) สนับสนุนการเชื่อมโยงสินค้า เพื่อเพิ่มโอกาสและช่องทางการจำหน่ายสินค้า
- 3) ส่งเสริมการพัฒนาบุคลากรให้มีความเชี่ยวชาญด้านการตลาดออนไลน์ (นักการตลาดดิจิทัล) เพื่อช่วยเพิ่มมูลค่าและขยายช่องทางการจำหน่ายสินค้า
- 4) ส่งเสริมให้สหกรณ์ต้นสังกัดช่วยเหลือและสนับสนุนให้กลุ่มอาชีพมีอุปกรณ์กลางใช้ประโยชน์ในการผลิตร่วมกัน เพื่อลดต้นทุนและเพิ่มประสิทธิภาพการผลิต



ยุทธศาสตร์

ด้านการสร้างโอกาสและความเสมอภาคทางสังคม

แผนแม่บท
16
เศรษฐกิจฐานราก

เป้าหมายระดับประเด็น (Y2): **160001**

- รายได้ของประชากรกลุ่มรายได้น้อยเพิ่มขึ้นอย่างกระจายและต่อเนื่อง

ตัวชี้วัดและค่าเป้าหมาย : ดัชนีความยากจนหลายมิติของกลุ่มเป้าหมายในระบบบริหารจัดการข้อมูลพัฒนาคนแบบซีเป้า มีตัวด้านความมั่นคงทางเศรษฐกิจลดลงไม่น้อยกว่าร้อยละ 5

แผนแม่บทย่อย | การสร้างสภาพแวดล้อมและกลไกที่ส่งเสริมการพัฒนาเศรษฐกิจฐานราก

เป้าหมาย
แผนแม่บทย่อย (Y1)
160202

กลุ่มประชากรรายได้น้อยที่สุดร้อยละ 40
มีความสามารถในการบริหารจัดการหนี้สิน
ได้มีประสิทธิภาพเพิ่มขึ้นอย่างต่อเนื่อง

ค่าเป้าหมายที่ต้องบรรลุในปี พ.ศ. 2570 :

- สัดส่วนค่าใช้จ่ายหนี้สินของครัวเรือนรายได้น้อยที่สุดร้อยละ 40
ต่อค่าใช้จ่ายทั้งหมดของครัวเรือนรายได้น้อยที่สุดร้อยละ 40
ลดลงไม่น้อยกว่าร้อยละ 20 ในปี 2570

แผนงานยุทธศาสตร์ พัฒนาและส่งเสริมเศรษฐกิจฐานราก จำนวน 1 โครงการ

โครงการ
แก้ไขปัญหาหนี้สินและพัฒนาคุณภาพชีวิตสมาชิกสหกรณ์/กลุ่มเกษตรกรด้วยระบบสหกรณ์

ระยะเวลา 1 ตุลาคม 2567 – 30 กันยายน 2568

กิจกรรมหลัก
ส่งเสริมการบริหารจัดการหนี้สินของสมาชิกสหกรณ์และกลุ่มเกษตรกร

ประเภทงบรายจ่าย	งบประมาณที่ได้รับปี 2568 (บาท)	ผลเบิกจ่าย (บาท)	ร้อยละ
รวมทั้งสิ้น	3,578,900	3,578,893.60	100
งบดำเนินงาน	3,578,900	3,578,893.60	100

ผลสำเร็จตามตัวชี้วัด (KPI) : รวมทั้งสิ้น 2 ตัวชี้วัด ดังนี้



- 1 **ตัวชี้วัดเชิงปริมาณ** : สหกรณ์และกลุ่มเกษตรกรที่มีหนี้ค้าง (NPL) ได้รับการส่งเสริมให้มีการบริหารจัดการสินเชื่อที่มีประสิทธิภาพ จำนวน 692 แห่ง คิดเป็นร้อยละ 98.86 ของเป้าหมาย จำนวน 700 แห่ง
- 2 **ตัวชี้วัดเชิงคุณภาพ** : สมาชิกสหกรณ์และกลุ่มเกษตรกรผู้เข้าร่วมโครงการมีภาระหนี้ค้างลดลง จำนวน 9,332.41 ล้านบาท คิดเป็นร้อยละ 27.35 จากยอดหนี้ค้างชำระจำนวน 34,080.50 ล้านบาท (เป้าหมายลดลงเฉลี่ยร้อยละ 10)

กรมส่งเสริมสหกรณ์ได้ดำเนินการขับเคลื่อนโครงการแก้ไขปัญหาหนี้สินและพัฒนาคุณภาพชีวิตสมาชิกสหกรณ์/กลุ่มเกษตรกรด้วยระบบสหกรณ์ เพื่อส่งเสริมให้สหกรณ์และกลุ่มเกษตรกรมีการบริหารจัดการสินเชื่ออย่างมีประสิทธิภาพ ควบคู่กับการเสริมสร้างวินัยทางการเงินและแนวทางเพิ่มรายได้ให้แก่สมาชิกสรุผลการทำงาน ดังนี้

ผลการดำเนินงาน :

1) จัดประชุมเชิงปฏิบัติการ “ให้ความรู้ทีมงานส่งเสริมการแก้ไขปัญหาหนี้สิน (ทีมโค้ช) ของสำนักงานสหกรณ์จังหวัด กับทีมปฏิบัติการของสหกรณ์/กลุ่มเกษตรกร ร่วมจัดทำแผนการแก้ไขปัญหาหนี้เพื่อสนับสนุนและขับเคลื่อนการแก้ไขปัญหาหนี้ของสมาชิกสหกรณ์และกลุ่มเกษตรกร” จำนวน 1 ครั้ง 78 หน่วยงาน รวม 234 ราย เพื่อพัฒนาศักยภาพทีมโค้ชของกรมให้มีองค์ความรู้ สามารถส่งเสริมแนะนำสมาชิกสหกรณ์/กลุ่มเกษตรกรให้มีการบริหารจัดการสินเชื่อที่มีประสิทธิภาพ สร้างภูมิคุ้มกัน/วินัยทางการเงิน สามารถบริหารจัดการหนี้ของตนเอง และพัฒนาอาชีพเสริมสร้างรายได้ โดยผ่านกลไกการให้บริการของสหกรณ์/กลุ่มเกษตรกร



2) จัดอบรมหลักสูตร “ให้ความรู้กับสมาชิกสหกรณ์และกลุ่มเกษตรกร เพื่อจัดทำแผนการแก้ไขปัญหาหนี้ในสหกรณ์ และกลุ่มเกษตรกร สร้างความรู้ความเข้าใจ สร้างภูมิคุ้มกัน/วินัยทางการเงิน และร่วมกันจัดทำแผนส่งเสริมอาชีพ” จำนวน 788 หน่วยงาน รวม 692 แห่ง สมาชิก 2,812 ราย

3) ส่งเสริมให้สมาชิกจัดทำแผนการส่งเสริมอาชีพ จำนวน 5,941 ราย ส่งผลให้สมาชิกมีรายได้เพิ่มขึ้นจำนวน 3,034 ราย เพิ่มขึ้นเฉลี่ยรายละ 5,221 บาท รวมทั้งส่งเสริมการทำแผนคลินิกแก้หนี้ ให้คำปรึกษากับสมาชิกจำนวน 15,797 ราย



4) ลงพื้นที่ติดตามการแก้ไขปัญหาหนี้สินของสมาชิกสหกรณ์/กลุ่มเกษตรกรในพื้นที่ รวมทั้งแนะนำแนวทางการดำเนินงานให้มีประสิทธิภาพมากยิ่งขึ้น





ผลสัมฤทธิ์/ผลประโยชน์ที่ได้รับจากการดำเนินงาน/โครงการ :

สหกรณ์และกลุ่มเกษตรกรได้รับการส่งเสริมให้มีการบริหารจัดการสินเชื่อที่มีประสิทธิภาพ จำนวน 692 แห่ง โดยอบรมการบริหารจัดการหนี้ การส่งเสริมอาชีพเพื่อสร้างรายได้ให้แก่สมาชิกรวม 2,812 ราย สมาชิกนำความรู้ไปประกอบอาชีพเสริม เช่น การปลูกพืชผักสวนครัว/ การปลูกพืชเศรษฐกิจ พืชผสมผสานในแปลงสวนปาล์มน้ำมัน/การเลี้ยงสัตว์/การทำขนมไทย/การทำน้ำยาอเนกประสงค์ สนับสนุนเงินกู้ กพส. ให้แก่สหกรณ์จำนวน 129 แห่ง เป็นเงิน 271.56 ล้านบาท มูลหนี้ค้างชำระของสมาชิกลดลง 671 แห่ง จำนวน 81,394 ราย มีหนี้ค้างชำระลดลง จำนวน 9,332.41 ล้านบาท คิดเป็นร้อยละ 27.35 จากยอดหนี้ค้างชำระ จำนวน 34,080.50 ล้านบาท

ปัญหา อุปสรรคของการดำเนินงานโครงการ :

- 1) สหกรณ์และกลุ่มเกษตรกรบางแห่งไม่ได้จัดทำฐานข้อมูลหนี้ของสมาชิกไว้หรือไม่ได้บันทึกข้อมูลหนี้ให้เป็นปัจจุบัน และไม่จัดกลุ่มลูกหนี้และจัดชั้นสถานะหนี้
- 2) หนี้ค้างชำระของสมาชิกสหกรณ์/กลุ่มเกษตรกรเป็นหนี้ค่างาน หนี้ค่างจำนวนมากมีปัญหาเรื่องการขับเคลื่อนการแก้ไขปัญหาหนี้ต้องใช้ระยะเวลาในการแก้ไขปัญหาหนี้ ประกอบกับมาตรการแนวทางที่สหกรณ์กำหนดไม่เอื้อประโยชน์ในการแก้ไขปัญหาหนี้ตามโครงการ
- 3) สมาชิกขาดสภาพคล่องทางการเงินไม่มีเงินมาชำระหนี้ได้ตามกำหนด เนื่องจากประสบปัญหาาราคาผลผลิตตกต่ำ ต้นทุนการผลิตสูง ประสบภัยพิบัติทางธรรมชาติ

แนวทางแก้ไข หรือข้อเสนอแนะ :

- 1) ทีมโค้ชสนับสนุนส่งเสริมสหกรณ์/กลุ่มเกษตรกรให้มีการจัดทำฐานข้อมูลหนี้ของสมาชิกรายบุคคลให้เป็นปัจจุบัน จัดกลุ่มลูกหนี้ จัดชั้นสถานะหนี้ เพื่อขับเคลื่อนการวางแผนการแก้ไขหนี้อย่างมีประสิทธิภาพ พร้อมทั้งลงพื้นที่ ส่งเสริม ติดตามกระบวนการขับเคลื่อนการแก้ไขปัญหาหนี้ค้างชำระของสมาชิกสหกรณ์/กลุ่มเกษตรกรในพื้นที่ใกล้เคียงในคราวเดียวกัน หรือเชิญสหกรณ์/กลุ่มเกษตรกรที่อยู่พื้นที่ใกล้เคียงมาประชุมพร้อมกัน
- 2) จัดทำองค์ความรู้ KM เพื่อศึกษาเรียนรู้ เช่น ความรู้ทางการเงินการบริหารสินเชื่อที่มีประสิทธิภาพของสหกรณ์ วงจรหนี้ การติดตามหนี้ การสร้างวินัยทางการเงิน และสร้างมุมมอง mindset พฤติกรรมการบริหารจัดการเงินให้สอดคล้องกับรายได้ของตนเอง
- 3) ส่งเสริมและพัฒนาอาชีพให้แก่สมาชิก รวมถึงพัฒนาด้านการตลาด เพื่อให้ทันต่อการเปลี่ยนแปลงโดยพัฒนาความรู้ความสามารถ ทักษะของกลุ่มเกษตรกรให้เป็นผู้ประกอบการด้านการเกษตร มีตลาดรองรับสามารถเข้าถึงแหล่งเงินทุน เพื่อยกระดับธุรกิจชุมชนให้สามารถแข่งขันได้อย่างมีประสิทธิภาพ





ยุทธศาสตร์

ด้านการสร้างโอกาสและความเสมอภาคทางสังคม

แผนแม่บท

16

เศรษฐกิจฐานราก



เป้าหมายระดับประเด็น (Y2) : **160001**

- รายได้ของประชากรกลุ่มรายได้น้อยเพิ่มขึ้นอย่างกระจายและต่อเนื่อง

ตัวชี้วัดและค่าเป้าหมาย : ดัชนีความยากจนหลายมิติของกลุ่มเป้าหมายในระบบบริหารจัดการข้อมูลพัฒนาคนแบบชี้เป้า มีดัชนีความมั่นคงทางเศรษฐกิจลดลงไม่น้อยกว่าร้อยละ 5

แผนแม่บทย่อย

การสร้างสภาพแวดล้อมและกลไกที่ส่งเสริมการพัฒนาเศรษฐกิจฐานราก

เป้าหมาย
แผนแม่บทย่อย (Y1)
160201

ผู้ประกอบการเศรษฐกิจฐานรากมีรายได้เพิ่มขึ้นอย่างต่อเนื่อง

ค่าเป้าหมายที่ต้องบรรลุในปี พ.ศ. 2570 :

- อัตราการขยายตัวของรายได้รวมวิสาหกิจรายย่อยไม่น้อยกว่าร้อยละ 4 ต่อปี

แผนงานยุทธศาสตร์

การบริหารจัดการที่ดินและทรัพยากรดิน



จำนวน 3 โครงการ

โครงการที่ 1

ส่งเสริม และพัฒนาอาชีพเพื่อแก้ไขปัญหาที่ดินทำกิน

ระยะเวลา 1 ตุลาคม 2567 – 30 กันยายน 2568



กิจกรรมหลัก

ส่งเสริมและพัฒนาอาชีพภายใต้โครงการจัดที่ดินตามนโยบายรัฐบาล



ประเภทงบรายจ่าย	งบประมาณที่ได้รับปี 2568 (บาท)	ผลเบิกจ่าย (บาท)	ร้อยละ
รวมทั้งสิ้น	5,735,000	5,694,811.36	99.30
งบดำเนินงาน	5,735,000	5,694,811.36	99.30
หมายเหตุ : (ผลใช้จ่าย รวม PO) จำนวน 5,765,677.65 บาท คิดเป็นร้อยละ 99.83			



ผลสำเร็จตามตัวชี้วัด (KPI) : รวมทั้งสิ้น 2 ตัวชี้วัด ดังนี้



- 1 ตัวชี้วัดเชิงปริมาณ : สมาชิกสหกรณ์และกลุ่มเกษตรกรผู้เข้าร่วมโครงการได้รับการส่งเสริมและพัฒนาอาชีพ จำนวน 4,639 ราย คิดเป็นร้อยละ 101.96 ของเป้าหมาย จำนวน 4,550 ราย
- 2 ตัวชี้วัดเชิงคุณภาพ : สมาชิกสหกรณ์/กลุ่มเกษตรกรและเกษตรกรผู้เข้าร่วมโครงการมีรายได้ จำนวน 156.7321 ล้านบาท เพิ่มขึ้น 23.9244 ล้านบาท คิดเป็นร้อยละ 18.01 (เป้าหมายไม่น้อยกว่าร้อยละ 10)

กรมส่งเสริมสหกรณ์ได้แนะนำ ส่งเสริมการรวมกลุ่มประชาชนในรูปแบบสหกรณ์ภายในพื้นที่เป้าหมายการจัดที่ดินทำกินให้ชุมชน และส่งเสริมพัฒนาอาชีพและการตลาดในรูปแบบเศรษฐกิจชุมชนภายใต้ระบบการอนุรักษ์ดินและน้ำอย่างยั่งยืนตามแนวทางเศรษฐกิจพอเพียง รวมถึงพัฒนาคุณภาพชีวิตให้มีความกินดีอยู่ดีมีสันติสุข และสร้างความเข้มแข็งในชุมชน

ในปีงบประมาณ พ.ศ. 2568 กรมในฐานะฝ่ายเลขานุการ คณะอนุกรรมการส่งเสริมพัฒนาอาชีพและการตลาด ได้รับข้อมูลการอนุญาตให้ใช้ประโยชน์ในพื้นที่ จากกรมป่าไม้ในฐานะเลขานุการ คณะอนุกรรมการจัดที่ดินและรายชื่อราษฎรผู้ได้รับสิทธิ์เข้าร่วมโครงการฯ จากกรมที่ดินในฐานะเลขานุการ คณะอนุกรรมการจัดที่ดิน โดยดำเนินการในพื้นที่ จำนวน 323 พื้นที่ รวม 69 จังหวัด สรุปผลการดำเนินงาน ดังนี้

ผลการดำเนินงาน :

- 1) จัดประชุมคณะทำงานเพื่อขับเคลื่อนนโยบายการส่งเสริมพัฒนาอาชีพและการตลาด จำนวน 2 ครั้ง
- 2) จัดประชุมคณะทำงานด้านการส่งเสริมพัฒนาอาชีพและการตลาดภายใต้คณะอนุกรรมการนโยบายที่ดินระดับจังหวัด (คทช.จังหวัด) เพื่อร่วมกันวางแผนการส่งเสริมพัฒนาอาชีพและการตลาดในพื้นที่ 69 จังหวัด รวม 242 ครั้ง
- 3) จัดอบรมพัฒนาอาชีพเพื่อแก้ไขปัญหาที่ดินทำกินของเกษตรกรในพื้นที่ คทช. ให้แก่สมาชิกสหกรณ์และเกษตรกรทั่วไป รวม 3 หลักสูตร จำนวน 123 พื้นที่ รวม 4,639 ราย ดังนี้
 - 3.1) จัดอบรมให้ความรู้ในการส่งเสริมพัฒนาอาชีพและการตลาดที่เหมาะสมกับพื้นที่ ให้แก่สมาชิกสหกรณ์ กลุ่มเกษตรกร จำนวน 27 จังหวัด 46 พื้นที่ รวม 880 ราย โดยสมาชิกรับความรู้ที่ได้รับไปประกอบอาชีพเสริม เพื่อสร้างรายได้ เช่น การเพาะเห็ดนางฟ้า/การปลูกหม่อนเพื่ออาหารสัตว์/ปลูกหม่อนกินผล/การปรับปรุงคุณภาพดินและการแจกพันธ์หม่อน/การเลี้ยงแพะ ไก่พื้นเมือง ปลาตุ๊กและกบ/การผลิตพืชการใช้สารชีวภัณฑ์/การอบรมแปรรูปกล้วยอบน้ำผึ้ง เป็นต้น



ส่งเสริมอาชีพการเพาะเห็ดนางฟ้า

เกษตรกรในพื้นที่ป่าสงวนแห่งชาติ ป่าช่องเม็ก อำเภอสิรินธร จังหวัดอุบลราชธานี





ส่งเสริมการบริหารจัดการในรูปแบบการรวมกลุ่ม การปรับปรุงดิน การเลี้ยงแพะ ไร่พื้นเมือง ปลาตก
 เกษตรกรในพื้นที่อำเภอสังขม และอำเภอโพธิ์ชัย จังหวัดหนองคาย



ส่งเสริมการแปรรูปกล้วยอบน้ำผึ้ง การพัฒนาผลิตภัณฑ์ และช่องทางการตลาด
 เกษตรกรในพื้นที่ปฎิรูปที่ดิน แปลงตำบลเขาพนม อำเภอเขาพนม จังหวัดกระบี่

3.2) จัดอบรมให้ความรู้วางแผนระบบการผลิต การตลาดและเสริมทักษะการเป็นผู้ประกอบการ จำนวน 27 จังหวัด 42 พื้นที่ รวม 2,001 ราย โดยส่งเสริมให้สหกรณ์วางแผนระบบการผลิตการตลาดปลูกพืชไร่นาน การยกระดับผลผลิตทางการเกษตรสู่มาตรฐาน การพัฒนาบรรจุภัณฑ์ เป็นต้น



ส่งเสริมการวางแผนระบบการผลิตการตลาดปลูกพืชไร่นาน
 สมาชิกในพื้นที่นิคมสร้างตนเองควนขนุน อำเภอป่าพะยอม จังหวัดพัทลุง

3.3) จัดอบรมให้ความรู้ในการยกระดับสินค้าสู่มาตรฐานเพื่อสร้างมูลค่าเพิ่มแก่ผลผลิต จำนวน 18 จังหวัด 35 พื้นที่ รวม 1,758 ราย ได้แก่ การผลิตให้มีคุณภาพ การผลิตให้ได้มาตรฐานสินค้าเกษตร การยกระดับการผลิตสินค้าเกษตรสู่มาตรฐาน เช่น การลดใช้สารเคมี การทำเกษตรอินทรีย์ การปฏิบัติทางการเกษตรที่ดี (GAP) การแปรรูปเพื่อเพิ่มมูลค่า 1 ท้องถิ่น 1 สินค้าเกษตรมูลค่าสูง การทำระบบการเกษตรแม่นยำสูง การใช้เทคโนโลยีและนวัตกรรม การผลิต/ ฟาร์มเกษตรอัจฉริยะ (Smart Agriculture) และการส่งเสริมระบบเกษตรแปลงใหญ่ เป็นต้น



ส่งเสริมการยกระดับสินค้าสู่มาตรฐานเพื่อสร้างมูลค่าเพิ่ม
 เกษตรกรในพื้นที่ป่าสงวนแห่งชาติ ป่าครบุรี จังหวัดนครราชสีมา



4) แนะนำ ส่งเสริมและบูรณาการร่วมกับหน่วยงานต่าง ๆ รวมทั้งติดตามผลการส่งเสริมและพัฒนาอาชีพของสมาชิกและเกษตรกรในพื้นที่ จำนวน 69 จังหวัด 323 พื้นที่

ผลสัมฤทธิ์/ผลประโยชน์ที่ได้รับจากการดำเนินงาน/โครงการ :

1) สมาชิกสหกรณ์และกลุ่มเกษตรกรในพื้นที่ คทช. ได้รับการส่งเสริมและพัฒนาอาชีพ จำนวน 4,639 ราย โดยนำความรู้ไปประกอบอาชีพการเกษตรตามความถนัดของตนเอง รวมทั้งประกอบอาชีพเสริมเพื่อสร้างอาชีพที่มั่นคง มีรายได้เพิ่มขึ้น เพียงพอต่อการดำรงชีพ และมีความเป็นอยู่ที่ดีขึ้น จากการดำเนินงานดังกล่าว ส่งผลให้สมาชิกสหกรณ์และกลุ่มเกษตรกรมีรายได้ จำนวน 156.7321 ล้านบาท เพิ่มขึ้น 23.9244 ล้านบาท คิดเป็นร้อยละ 18.01

2) สหกรณ์และกลุ่มเกษตรกรมีช่องทางการจำหน่ายเพิ่มขึ้น จำนวน 75 แห่ง ๆ ละ 1 ช่องทาง เช่น ช่องทางออนไลน์/จุดจำหน่ายภายในจังหวัด เช่น ตลาดจริงใจ ห้างสรรพสินค้า แม็คโคร โรงพยาบาล โรงแรม/การจัดแสดงสินค้าฯ นอกพื้นที่ ได้แก่ งานต่าง ๆ ของกระทรวงพาณิชย์หรือหน่วยงานภาคที่เกี่ยวข้อง/กิจกรรมเชื่อมโยงการค้าและเจรจาธุรกิจ เป็นต้น

3) สมาชิกสหกรณ์และกลุ่มเกษตรกรนำความรู้จากการอบรมไปจัดทำแผนการผลิตและการตลาดของตนเอง รวม 37 แผน

ปัญหา อุปสรรคของการดำเนินงานโครงการ :

1) สมาชิกสหกรณ์และประชาชนในพื้นที่ คทช. ส่วนใหญ่เป็นผู้สูงอายุทำให้ไม่สามารถประกอบอาชีพเกษตรกรรมได้ จึงมอบหมายให้บุคคลในครอบครัวใช้พื้นที่ดังกล่าวทำการเกษตรและเข้ารับการอบรมส่งเสริมพัฒนาอาชีพแทนตนเอง บางรายยังคงทำการผลิตแบบเชิงเดี่ยวเพื่อการค้า ทำให้รายได้ไม่เพียงพอจะต้องออกจากพื้นที่เพื่อหารายได้เพิ่มจากการประกอบอาชีพอื่น

2) สมาชิกต้องการการสนับสนุนปัจจัยการผลิต หรือเงินทุนเพื่อนำความรู้ไปพัฒนาต่อยอด เนื่องจากขาดแหล่งเงินทุนที่จะนำไปใช้

3) พื้นที่ คทช. ส่วนใหญ่แห้งแล้ง ขาดแคลนระบบสาธารณูปโภคขั้นพื้นฐาน ได้แก่ ไฟฟ้า ประปา ถนน ระบบชลประทานเพื่อทำการเกษตร

แนวทางแก้ไข หรือข้อเสนอแนะ :

1) หน่วยงานภายใต้คณะอนุกรมส่งเสริมและพัฒนาอาชีพ (อนุฯ 3) ควรร่วมบูรณาการงานร่วมกันตามกรอบภารกิจ 6 ด้าน รวมทั้งสำรวจและจัดทำแผนปฏิบัติงานส่งเสริมพัฒนาอาชีพและการตลาดรายพื้นที่ เพื่ออำนวยความสะดวกส่งเสริมพัฒนาอาชีพในแต่ละพื้นที่ พร้อมทั้งสนับสนุนระบบสาธารณูปโภคขั้นพื้นฐานที่ครบถ้วน และร่วมกันจัดสรรงบประมาณในการดำเนินโครงการสอดคล้องกับแผนการปฏิบัติงาน

2) หน่วยงานในพื้นที่ ภายใต้คณะอนุกรรมการนโยบายที่ดินจังหวัด ต้องทำงานร่วมกันอย่างบูรณาการเพื่อให้เกิดความสำเร็จอย่างเป็นรูปธรรม

3) ควรจัดหาแหล่งเงินทุนและสนับสนุนปัจจัยการผลิตเพื่อประกอบอาชีพตามความเหมาะสมในแต่ละพื้นที่แก่ราษฎรที่ได้รับการจัดสรรที่ดินทำกินตามนโยบายรัฐบาล (คทช.) ที่เข้าร่วมโครงการ



โครงการที่ 2

สำรวจวงรอบกันเขตและวงรอบรายแปลง

 **ระยะเวลา** 1 ตุลาคม 2567 – 30 กันยายน 2568



กิจกรรมหลัก

การสำรวจวงรอบกันเขตและวงรอบรายแปลง



ประเภทงบรายจ่าย	งบประมาณที่ได้รับ ปี 2568 (บาท)	ผลเบิกจ่าย (บาท)	ร้อยละ
รวมทั้งสิ้น	48,558,600	5,572,456.37	11.48
งบดำเนินงาน	48,558,600	5,572,456.37	11.48
หมายเหตุ : (ผลใช้จ่าย รวม PO) จำนวน 48,555,568.67 บาท คิดเป็นร้อยละ 99.99			

ผลสำเร็จตามตัวชี้วัด (KPI) : รวมทั้งสิ้น 3 ตัวชี้วัด ดังนี้



- 1 ตัวชี้วัดเชิงปริมาณ** : พื้นที่ 13 นิคมสหกรณ์ 14 ป่า และป่าแม่ริม จังหวัดเชียงใหม่ มีฐานข้อมูลประชาชนในพื้นที่สำหรับเตรียมการสำรวจวงรอบกันเขตและวงรอบรายแปลง รวม 15 พื้นที่ ๆ ละ 1 ฐานข้อมูล รวม 15 ฐานข้อมูล คิดเป็นร้อยละ 100 ของเป้าหมาย
- 2 ตัวชี้วัดเชิงคุณภาพ** : พื้นที่ 13 นิคมสหกรณ์ 14 ป่า และป่าแม่ริม จังหวัดเชียงใหม่ สามารถสำรวจวงรอบกันเขตและวงรอบรายแปลง ร้อยละ - (เป้าหมายไม่น้อยกว่า ร้อยละ 32)
- 3 ตัวชี้วัดเชิงคุณภาพ** : พื้นที่ 13 นิคมสหกรณ์ 14 ป่า และป่าแม่ริม จังหวัดเชียงใหม่ มีประชาชนยื่นคำขอสำรวจวงรอบกันเขตและวงรอบรายแปลง จำนวน 708,229 ไร่ คิดเป็นร้อยละ 93.16 ของพื้นที่เป้าหมาย จำนวน 760,148 ไร่ (เป้าหมายไม่น้อยกว่า ร้อยละ 50)

กรมส่งเสริมสหกรณ์มีภารกิจในการจัดสรรที่ดินให้กับประชาชนที่ไม่มีที่ดินทำกินหรือมีน้อยไม่เพียงพอต่อการประกอบอาชีพ ภายใต้บทบัญญัติแห่งพระราชบัญญัติการจัดที่ดินเพื่อครองชีพ พ.ศ. 2511 ระเบียบและหลักเกณฑ์ที่กรมกำหนด และในพื้นที่ป่าสงวนแห่งชาติ ภายใต้พระราชบัญญัติป่าสงวนแห่งชาติ พ.ศ. 2507 กรมจึงได้ดำเนินการจัดโครงการสำรวจวงรอบกันเขตและวงรอบรายแปลงในพื้นที่ 13 นิคมสหกรณ์ 14 ป่า และป่าแม่ริม จังหวัดเชียงใหม่ เพื่อนำข้อมูลรายชื่อประชาชน ผู้ครอบครองที่ดินที่ได้มีการสำรวจวงรอบรายแปลง มาใช้เป็นฐานข้อมูลในการเตรียมการจัดที่ดินตามพระราชบัญญัติจัดที่ดินเพื่อการครองชีพ พ.ศ. 2511 สรุปลงการดำเนินงาน ดังนี้

ผลการดำเนินงาน :

- 1) จัดจ้างเจ้าหน้าที่พนักงานจ้างเหมาบริการประจำนิคมสหกรณ์เพื่อสำรวจข้อมูลราษฎรที่ครอบครองในเขตพื้นที่ 13 นิคมสหกรณ์ 14 ป่า และป่าแม่ริม จังหวัดเชียงใหม่ รวม 14 ราย
- 2) จ้างเหมาบริการเอกชนดำเนินการสำรวจวงรอบกันเขตและวงรอบรายแปลงในพื้นที่ 13 นิคมสหกรณ์ 14 ป่า และป่าแม่ริม จังหวัดเชียงใหม่ (กรมลงนามในสัญญา 29 ก.ย. 2568 และกันเงินไว้เบิกเหลือปี จำนวน 42,960,000 บาท)



3) จัดประชุมชี้แจงทำความเข้าใจราษฎรในพื้นที่ 13 นิคมสหกรณ์ 14 ป่า และป่าแม่ริม จังหวัดเชียงใหม่ สำหรับเตรียมการสำรวจวงรอบกันเขตและวงรอบรายแปลง จำนวน 4 จังหวัด รวม 1,208 ราย



ประชาสัมพันธ์โครงการฯ ให้แก่ผู้ใหญ่บ้าน และราษฎรในพื้นที่นิคมสหกรณ์ป่าสัก จังหวัดชุมพร พร้อมนัดหมายเจ้าหน้าที่มาบริการรับแบบคำขอฯ (สป.1) ในพื้นที่

4) พื้นที่ 13 นิคมฯ 14 ป่า และป่าแม่ริมจังหวัดเชียงใหม่ มีประชาชนยื่นคำขอสำรวจวงรอบกันเขตและวงรอบรายแปลง จำนวน 708,229 ไร่



สำรวจวงรอบกันเขตและวงรอบรายแปลง ณ นิคมสหกรณ์คลองสวนหมาก จังหวัดกำแพงเพชร

ผลสัมฤทธิ์/ผลประโยชน์ที่ได้รับจากการดำเนินงาน/โครงการ :

กรมส่งเสริมสหกรณ์มีฐานข้อมูลประชาชนในพื้นที่ 13 นิคมสหกรณ์ 14 ป่า และป่าแม่ริม จังหวัดเชียงใหม่ เพื่อเตรียมการสำรวจวงรอบกันเขตและวงรอบรายแปลง และเป็นฐานข้อมูลประกอบการจัดสรรที่ดินตามนโยบายรัฐบาล พื้นที่ละ 1 ฐานข้อมูล รวม 15 ฐานข้อมูล โดยมีประชาชนยื่นคำขอสำรวจวงรอบกันเขตและวงรอบรายแปลง จำนวน 60,058 ราย รวม 708,229 ไร่ คิดเป็นร้อยละ 93.17 ของพื้นที่เป้าหมาย 1,520,300 ไร่ โดยแยกผลการดำเนินงานเป็นรายพื้นที่ ดังนี้

ที่	จังหวัด	นิคมสหกรณ์	ชื่อป่า	การสำรวจวงรอบกันเขตและวงรอบรายแปลง (ไร่)			ประชาชนยื่นคำขอ (ราย)
				แผน	ผล	ร้อยละ	
รวมทั้งสิ้น				1,520,300	708,229	93.17	60,058
1	เชียงใหม่	แม่แตง	ป่าแม่ริม	8,247	4,168	101.09	433
2	เชียงใหม่	แม่แจ่ม	แม่แจ่ม - แม่ต๋ืน	46,000	16,398	65.59	788
			แม่แจ่ม - ไหล่ปาง	4,000			
3	สุโขทัย	นครเดิฐ	นครเดิฐ	14,200	9,762	137.49	982
4	กำแพงเพชร	คลองสวนหมาก	คลองขลุง - คลองสวนหมาก	120,000	75,126	125.21	5,990



ที่	จังหวัด	นิคม สหกรณ์	ชื่อป่า	การสำรวจวงรอบกันเขต และวงรอบรายแปลง (ไร่)			ประชาชน ยื่นคำขอ (ราย)
				แผน	ผล	ร้อยละ	
5	พิษณุโลก	วังทอง	ลุ่มน้ำวังทอง	203,000	74,824	73.72	5,984
6	อุทัยธานี	ทับเสลา	ห้วยทับเสลา - ห้วยคอกควาย	75,000	27,131	72.35	2,933
7	ลพบุรี	ชัยบาดาล	ชัยบาดาล	395,431	282,851	143.06	24,423
8	ขอนแก่น	ดงมูล	ดงมูล	159,400	45,324	56.87	2,809
9	บุรีรัมย์	สตึก	ดงพลอง	38,000	12,615	66.39	1,316
10	นครราชสีมา	ขามทะเลสอ	หินเหล็กไฟ - หนองกระทุ่ม - กุ่มพญา	66,287	36,407	109.85	2,830
11	สุพรรณบุรี	ห้วยขมิ้น	ห้วยขมิ้น - พุน้ำร้อน - หนองหญ้าไทร	180,000	50,203	55.78	6,616
12	ชุมพร	ปะทิว	น้ำตกกะเปาะ	46,900	23,735	101.22	1,478
13	ประจวบคีรีขันธ์	บางสะพาน	เขาไชยราช - คลองกรูด - พุน้ำเค็ม	160,000	45,919	57.40	3,348
14	นครศรีธรรมราช	ปากพญา	เลนปากพญา - ปากนคร	3,834	3,766	196.45	128

ปัญหา อุปสรรคของการดำเนินงานโครงการ :

- 1) ที่ดินมีการครอบครองนาน และมีการเปลี่ยนแปลงการครอบครองสิทธิ์ เนื่องจากคนครอบครองเดิมเสียชีวิต ทำให้มีอุปสรรคในการสืบค้นข้อมูลผู้ครอบครองใหม่ และบางรายย้ายถิ่นฐานออกนอกแดน ทำให้การดำเนินการยื่นเอกสารหลักฐานการสำรวจจริงวัด เป็นไปอย่างล่าช้า
- 2) การหาค่าพิกัด XY ที่ดินทำได้ล่าช้าหรือไม่สามารถทำได้ เนื่องจากสมาชิกหาค่าพิกัดที่ตัวเองไม่ได้หรือหาได้ใช้เวลาในการดำเนินการ
- 3) การจ้างเหมาบริษัทเอกชน เพื่อดำเนินการการสำรวจวงรอบรายแปลงในพื้นที่เป้าหมาย 4 นิคมสหกรณ์ในพื้นที่ 4 จังหวัด เกิดความล่าช้า เนื่องจากการประกาศผลผู้ชนะการเสนอราคา มีผู้ยื่นขออุทธรณ์การประกาศผลดังกล่าว โดยกรมได้ส่งเรื่องไปยังกรมบัญชีกลางพิจารณาผลการอุทธรณ์ และได้รับแจ้งผลการพิจารณาจากคณะกรรมการฯ ของกรมบัญชีกลาง เมื่อวันที่ 18 ก.ย. 68 ซึ่งกรมได้ลงนามในสัญญาจ้างผู้รับเหมาเอกชน เมื่อวันที่ 29 ก.ย. 2568 ทั้งนี้ กรมได้ดำเนินการกันเงินไว้เบิกเหลืออมปี จำนวน 42,960,000 บาท ซึ่งบริษัทเอกชนจะดำเนินการประชาสัมพันธ์ให้ราษฎรทราบถึงแนวทางการปฏิบัติก่อนลงพื้นที่สำรวจวงรอบรายแปลงต่อไป

แนวทางแก้ไข หรือข้อเสนอแนะ :

เพิ่มการประชาสัมพันธ์ในพื้นที่ให้มากขึ้น และร่วมลงพื้นที่กับผู้นำชุมชนตรวจสอบราษฎรในพื้นที่เพื่อแก้ไขปัญหาแปลงที่ดิน เช่น สิทธิ์การครอบครองที่ดิน การย้ายถิ่นฐาน หรือการหาค่าพิกัดแปลงที่ดิน เป็นต้น



โครงการที่ 3

เพิ่มประสิทธิภาพงานจัดที่ดินในพื้นที่นิคมสหกรณ์

ระยะเวลา 1 ตุลาคม 2567 – 30 กันยายน 2568



กิจกรรมหลัก

เพิ่มประสิทธิภาพงานจัดที่ดินในพื้นที่นิคมสหกรณ์



ประเภทงบรายจ่าย	งบประมาณที่ได้รับ ปี 2568 (บาท)	ผลเบิกจ่าย (บาท)	ร้อยละ
รวมทั้งสิ้น	38,514,200	11,432,156.31	29.68
งบดำเนินงาน	37,566,070	10,484,030.96	27.91
งบลงทุน	445,000	445,000.00	100
งบรายจ่ายอื่น	503,130	503,125.35	100
หมายเหตุ : (ผลใช้จ่าย รวม PO) จำนวน 38,512,371.58 บาท คิดเป็นร้อยละ 100			



ผลสำเร็จตามตัวชี้วัด (KPI) : รวมทั้งสิ้น 3 ตัวชี้วัด ดังนี้



- 1 ตัวชี้วัดเชิงปริมาณ :** นิคมสหกรณ์ออกหนังสือรับรองการทำประโยชน์ (กสน.3/กสน.5) ให้แก่สมาชิกในนิคมสหกรณ์ จำนวน 10,577 ไร่ คิดเป็นร้อยละ 94.10 ของเป้าหมาย จำนวน 11,240 ไร่
- 2 ตัวชี้วัดเชิงปริมาณ :** นิคมสหกรณ์มีฐานข้อมูลพื้นที่ป่าและพื้นที่สงวนเพื่อกิจการนิคมสหกรณ์ จำนวน - นิคมสหกรณ์ (เป้าหมาย 5 นิคมสหกรณ์)
- 3 ตัวชี้วัดเชิงคุณภาพ :** นิคมสหกรณ์มีการวางแผนที่ถูกต้อง (1 แผนง/1 เอกสารสิทธิ์) ร้อยละ - (เป้าหมายไม่น้อยกว่าร้อยละ 90)

การจัดที่ดินในรูปแบบนิคมสหกรณ์เป็นการดำเนินการจัดที่ดินให้แก่ราษฎร โดยอาศัยอำนาจตามพระราชบัญญัติจัดที่ดินเพื่อการครองชีพ พ.ศ. 2511 เพื่อให้สมาชิกที่ไม่มีที่ดินทำกินหรือมีน้อยไม่เพียงพอต่อการครองชีพได้มีที่ดินทำกินเป็นของตนเอง โดยเมื่อเกษตรกรได้ผ่านการคัดเลือกให้เข้าเป็นสมาชิกนิคมสหกรณ์แล้ว นิคมสหกรณ์จะจัดสรรที่ดินให้กับสมาชิกเข้าทำประโยชน์และออกหนังสืออนุญาตให้เข้าทำประโยชน์ในที่ดินนิคมสหกรณ์ (กสน.3) และเมื่อสมาชิกได้เข้าทำประโยชน์และปฏิบัติครบถ้วนตามระเบียบกฎหมายแล้ว กรมส่งเสริมสหกรณ์จะออกหนังสือแสดงการทำประโยชน์ (กสน.5) โดยมีการดำเนินการในพื้นที่นิคมสหกรณ์ตามมาตรา 15 จำนวน 31 นิคมสหกรณ์ ในพื้นที่ 21 จังหวัด สรุปผลดำเนินงานในปีงบประมาณ พ.ศ. 2568 ดังนี้

ผลการดำเนินงาน :

- จัดจ้างเจ้าหน้าที่พนักงานจ้างเหมาบริการ จำนวน 10 ราย แบ่งเป็น
 - จ้างเหมาบริการด้านภูมิสารสนเทศและจ้างเหมาบริการด้านแผนที่ จำนวน 5 คน (ส่วนกลาง)
 - จ้างเหมาบริการภูมิสารสนเทศประจำนิคมสหกรณ์ จำนวน 5 คน (ส่วนภูมิภาค)
- ดำเนินการปรับปรุงผิวทางแอสฟัลต์ติกคอนกรีต จำนวน 1 รายการ ให้แก่นิคมสหกรณ์สวรรค์โลก จังหวัดสุโขทัย



3) จ้างเหมาบริการเอกชนดำเนินการลงพื้นที่สำรวจรังวัดพื้นที่ของที่ดินที่จัดสรรไม่ได้ เพื่อจัดทำฐานข้อมูลแผนที่ในพื้นที่เป้าหมาย สามารถตรวจสอบความซ้ำซ้อนของเอกสารสิทธิ ใน 5 พื้นที่นิคมสหกรณ์ (กรมลงนามในสัญญา 29 ก.ย. 2568 และกันเงินไว้เบิกเหลือในปี จำนวน 26,985,000 บาท)

4) ออกหนังสือรับรองการทำประโยชน์ (กสน.3/กสน.5) ในพื้นที่ 21 จังหวัด 31 นิคมสหกรณ์ ให้แก่สมาชิกสหกรณ์ จำนวน 1,221 ราย 1,409 แปลง รวม 10,577 ไร่ ดังนี้

กิจกรรม	หน่วยนับ	แผน	ผล	ร้อยละ
1. ออกหนังสืออนุญาตให้เข้าทำประโยชน์ในที่ดินของนิคมสหกรณ์ (กสน.3)	ไร่	5,361	4,586	85.54
2. ออกหนังสือแสดงการทำประโยชน์ (กสน.5)	ไร่	5,879	5,991	101.91
รวมทั้งสิ้น (กสน.3 และ กสน.5)	ไร่	11,240	10,577	94.10

ผลสัมฤทธิ์/ผลประโยชน์ที่ได้รับจากการดำเนินงาน/โครงการ :

- 1) ออกหนังสืออนุญาตให้เข้าทำประโยชน์ในที่ดินของนิคมสหกรณ์ (กสน. 3) ให้กับสมาชิกนิคมสหกรณ์ที่แสดงความประสงค์ จำนวน 462 ราย 508 แปลง 4,586 ไร่ คิดเป็นร้อยละ 85.54
- 2) ออกหนังสือแสดงการทำประโยชน์ (กสน. 5) ให้กับสมาชิกนิคมสหกรณ์ที่ปฏิบัติครบถ้วนตามเงื่อนไขที่กำหนด จำนวน 759 ราย 901 แปลง 5,991 ไร่ คิดเป็นร้อยละ 101.91



มอบหนังสือแสดงการทำประโยชน์ (กสน.5) ให้แก่สมาชิกนิคมสหกรณ์ดอนตาล จังหวัดมุกดาหาร สมาชิก จำนวน 20 ราย รวม 24 แปลง จำนวนพื้นที่ 95 - 3 - 71 ไร่

ปัญหา อุปสรรคของการดำเนินงานโครงการ :

การจ้างเหมาบริษัทเอกชน เพื่อดำเนินการสำรวจรังวัดพื้นที่ของที่ดินที่จัดสรรไม่ได้ เกิดความล่าช้า เนื่องจากการประกาศผลผู้ชนะการเสนอราคา มีผู้ยื่นขออุทธรณ์การประกาศผลดังกล่าว โดยกรมได้ส่งเรื่องไปยังกรมบัญชีกลางพิจารณาผลการอุทธรณ์ และได้รับแจ้งผลการพิจารณาจากคณะกรรมการฯ ของกรมบัญชีกลาง เมื่อวันที่ 18 ก.ย. 68 ซึ่งกรมได้ลงนามในสัญญาจ้างผู้รับเหมาเอกชน เมื่อวันที่ 29 ก.ย. 2568 ทั้งนี้ กรมได้ดำเนินการกันเงินไว้เบิกเหลือในปี จำนวน 26,985,000 บาท ซึ่งบริษัทเอกชนจะดำเนินการประชาสัมพันธ์ให้ราษฎรทราบถึงแนวทางการปฏิบัติก่อนลงพื้นที่สำรวจวงรอบรายแปลงต่อไป

แนวทางแก้ไข หรือข้อเสนอแนะ :

- 1) ให้นิคมสหกรณ์ดำเนินการตรวจสอบแปลงที่ดินที่สมาชิกรายมายื่นขอออกเอกสารสิทธิ โดยตรวจสอบกับโปรแกรมระบบสารสนเทศภูมิศาสตร์เบื้องต้น หากพบว่าแปลงที่ดินมีการทับซ้อนกับเอกสารสิทธิที่กรมหรือทับซ้อนกับที่ดินกฎหมายอื่น ให้ดำเนินการลงพื้นที่ตรวจสอบแปลงที่ดิน หรือติดต่อกับสำนักงานที่ดินจังหวัดในกรณีที่ทับซ้อนกับโฉนดที่ดิน
- 2) เร่งรัดและติดตามผู้รับจ้างที่ชนะการประกวดราคาให้ดำเนินการตามระเบียบพัสดุฯ โดยเคร่งครัด





ผลการดำเนินงานโครงการสำคัญตามนโยบายของ กระทรวงเกษตรและสหกรณ์ ประจำปีงบประมาณ พ.ศ. 2568

1 โครงการภายใต้มาตรการรักษาเสถียรภาพราคาข้าวเปลือกของสหกรณ์และกลุ่มเกษตรกร ปีการผลิต 2567/68

(ระยะเวลาดำเนินการ : 29 พฤศจิกายน 2567 – 30 กันยายน 2568)

ตามมติคณะรัฐมนตรี เมื่อวันที่ 29 พฤศจิกายน 2567 เห็นชอบโครงการภายใต้มาตรการรักษาเสถียรภาพราคาข้าวเปลือกของสหกรณ์และกลุ่มเกษตรกร ปีการผลิต 2567/68 จำนวน 2 โครงการ เพื่อบรรเทาความเดือดร้อนและดูแลราคาข้าวให้เป็นธรรมแก่เกษตรกร สรุปผลการดำเนินงานได้ดังนี้

1. โครงการสินเชื่อเพื่อรวบรวมข้าวและสร้างมูลค่าเพิ่มโดยสถาบันเกษตรกร ปีการผลิต 2567/68 มีวัตถุประสงค์เพื่อให้ความช่วยเหลือทางการเงินแก่สถาบันเกษตรกรในการรวบรวมรับซื้อข้าวเปลือกจากเกษตรกรผู้ปลูกข้าว เพิ่มขีดความสามารถในการประกอบอาชีพหรือยกระดับคุณภาพชีวิต ของเกษตรกรผู้ปลูกข้าว รวมทั้งเก็บข้าวเปลือกไว้แปรรูป และสร้างมูลค่าเพิ่ม

ผลการดำเนินงาน : สหกรณ์และกลุ่มเกษตรกรที่เข้าร่วมโครงการ จำนวน 60 แห่ง ในพื้นที่ 22 จังหวัด มีปริมาณการรวบรวมข้าว จำนวน 545,699 ตัน อนุมัติสินเชื่อ รวม 4,129.38 ล้านบาท

2. โครงการสินเชื่อชะลอการขายข้าวเปลือกนาปี ปีการผลิต 2567/68 มีวัตถุประสงค์เพื่อรักษาราคาข้าวเปลือกให้มีเสถียรภาพ โดยเก็บข้าวเปลือกไว้ในยุ้งฉางเกษตรกรหรือสถาบันเกษตรกรไม่ให้ออกสู่ตลาดพร้อมกันจำนวนมาก รวมถึงให้ความช่วยเหลือด้านการเงินแก่เกษตรกรในระหว่างรอการขายผลิตผลข้าวเปลือก และเพิ่มความสามารถในการประกอบอาชีพ หรือยกระดับคุณภาพชีวิตของเกษตรกร

ผลการดำเนินงาน : สหกรณ์และกลุ่มเกษตรกรที่เข้าร่วมโครงการ จำนวน 126 แห่ง ในพื้นที่ 40 จังหวัด สามารถชะลอการขายข้าวเปลือกในยุ้งฉาง จำนวน 375,111 ตัน อนุมัติสินเชื่อ รวม 3,997.32 ล้านบาท



2 โครงการส่งเสริมการปลูกพืชหลังนาผ่านระบบสหกรณ์ ปีการผลิต 2567/68 (ระยะเวลาดำเนินการ : 1 ตุลาคม 2567 – 30 กันยายน 2568)

กรมส่งเสริมสหกรณ์ได้ขับเคลื่อนนโยบายของกระทรวงเกษตรและสหกรณ์ “ตลาดนำ นวัตกรรมเสริม เพิ่มรายได้” โดยส่งเสริมให้สมาชิกสหกรณ์ที่เข้าร่วมโครงการในพื้นที่ 31 จังหวัด 107 สหกรณ์ พื้นที่เพาะปลูกรวม 102,572 ไร่ ปรับเปลี่ยนการปลูกพืชทางเลือกหลังฤดูทำนา เช่น ข้าวโพดเลี้ยงสัตว์ ถั่วเหลือง ถั่วเขียว มันฝรั่ง และพืชชนิดต่าง ๆ ทดแทนการปลูกข้าวนาปรัง เพื่อตัดวงจรแมลงและโรคระบาดในนาข้าว พื้นดินมีความอุดมสมบูรณ์ แร่ธาตุในดินเพิ่มขึ้น และลดปัญหาการขาดแคลนน้ำจากการปลูกพืชใช้น้ำน้อย โดยสหกรณ์รวบรวมผลผลิตจากสมาชิกจำนวน 156,387 ตัน มูลค่ารวม 1,316.56 ล้านบาท ส่งผลให้สมาชิกสหกรณ์สามารถสร้างรายได้ส่วนเพิ่มจากการเข้าร่วมโครงการ 3,000 บาท/ไร่

นอกจากนี้ กรมได้สนับสนุนเงินกู้จากกองทุนพัฒนาสหกรณ์ (กพส.) ให้แก่สหกรณ์การเกษตรสหกรณ์นิคม หรือสหกรณ์เครดิตยูเนี่ยนที่สมาชิกประกอบอาชีพทำการเกษตรและดำเนินการปลูกพืชหลังนาจำนวน 54 แห่ง อัตราดอกเบี้ยร้อยละ 1 ต่อปี (ระยะเวลาในการกู้เงินไม่เกิน 6 เดือน ตั้งแต่เดือนตุลาคม 2566 - มิถุนายน 2568) วงเงินรวม 120.54 ล้านบาท สำหรับจัดหาปัจจัยการผลิต/รวบรวมผลผลิตของสมาชิก



**3 โครงการสนับสนุนการกระจายผลไม้เพื่อยกระดับราคาของสถาบันเกษตรกร ปี 2568
(ระยะเวลาดำเนินการ : 27 พฤษภาคม – 30 กันยายน 2568)**



กรมส่งเสริมสหกรณ์ได้รับการจัดสรรงบประมาณจากกองทุนรวมเพื่อช่วยเหลือเกษตรกร กรมการค้าภายใน กระทรวงพาณิชย์ สำหรับดำเนินกิจกรรมการกระจายผลไม้เพื่อยกระดับราคาของสถาบันเกษตรกร ปี 2568 ผลการดำเนินงาน กรมได้สนับสนุนเงินอุดหนุนในการจัดหาบรรจุภัณฑ์ (ตะกร้าผลไม้) จำนวน 209,603 ใบ เป็นเงิน 4,548,502.07 บาท (รัฐอุดหนุนไม่เกินร้อยละ 70 ของราคาบรรจุภัณฑ์) ให้แก่สถาบันเกษตรกรที่เข้าร่วมโครงการ จำนวน 29 แห่ง ในพื้นที่ 18 จังหวัด สมาชิก 3,166 ราย รวมทั้งติดตามกำกับดูแลโครงการให้เป็นไปตามวัตถุประสงค์ของโครงการ เป็นเงิน 114,338 บาท ทำให้สมาชิกรวบรวมผลผลิตมาจำหน่ายให้กับสถาบันเกษตรกร ส่งผลต่อเสถียรภาพราคาในช่วงที่ผลผลิตออกจำนวนมาก โดยมีปริมาณการรวบรวมและกระจายผลไม้ตามโครงการจำนวน 2,568.89 ตัน มีเครือข่ายการผลิตและการตลาดในการเชื่อมโยงผลไม้จำนวน 146 คู่ค้าและลดต้นทุนการบริหารจัดการ การรักษาคุณภาพการขนส่ง และสามารถกระจายผลไม้อิสู่ผู้บริโภคได้อย่างรวดเร็ว



4 บันทึกข้อตกลงความร่วมมือ (MOU) ระหว่างกรมส่งเสริมสหกรณ์ และบริษัทข้อมูลเครดิตแห่งชาติ จำกัด (NCB)



นายวิศิษฐ์ ศรีสุวรรณ อธิบดีกรมส่งเสริมสหกรณ์ และนายสุรพล โอภาสเสถียร ผู้จัดการใหญ่บริษัทข้อมูลเครดิตแห่งชาติ จำกัด (NCB) ได้ลงนามบันทึกข้อตกลงความร่วมมือ (MOU) ว่าด้วยความร่วมมือในการนำข้อมูลเครดิตมาใช้เป็นแนวทางในการแก้ไขปัญหาหนี้สินของสมาชิกสหกรณ์ออมทรัพย์ เมื่อวันที่ 7 พฤษภาคม 2568 ณ ห้องประชุม 115 กระทรวงเกษตรและสหกรณ์ ถนนราชดำเนินนอก กรุงเทพมหานคร

การลงนามบันทึกข้อตกลงความร่วมมือในครั้งนี้ มีวัตถุประสงค์เพื่อเพิ่มประสิทธิภาพการบริหารจัดการข้อมูล และส่งเสริมการนำข้อมูลไปใช้ประโยชน์ในการบริหารจัดการและประกอบการตัดสินใจ โดยการนำข้อมูลของสมาชิกสหกรณ์มาใช้จะเป็นไปตามประกาศคณะกรรมการคุ้มครองข้อมูลเครดิต เรื่อง หลักเกณฑ์ วิธีการ และเงื่อนไขสำหรับบริษัทข้อมูลเครดิตในการประมวลผลข้อมูลจากแหล่งข้อมูลที่เชื่อถือได้ ซึ่งประกอบด้วย ชื่อ นามสกุล เลขประจำตัวประชาชน และวันที่เข้าร่วมโครงการ ภายใต้เงื่อนไขไม่ก่อกวนหนี้เพิ่ม เพื่อให้สถาบันการเงินอื่นตระหนักในการพิจารณาให้สินเชื่อเพิ่มเติมแก่สมาชิกรายดังกล่าว อันจะช่วยเสริมสร้างวินัยทางการเงินให้แก่สมาชิก และสนับสนุนให้การบริหารสินเชื่อของสหกรณ์เป็นไปอย่างเหมาะสมและยั่งยืน ทั้งนี้ เมื่อสมาชิกสามารถแก้ไขปัญหาหนี้สินได้เรียบร้อยแล้ว จะสามารถดำเนินการยกเลิกเงื่อนไขไม่ก่อกวนหนี้เพิ่มได้ โดยกรมส่งเสริมสหกรณ์จะจัดส่งข้อมูลวันที่สมาชิกออกจากโครงการให้บริษัท ข้อมูลเครดิตแห่งชาติ จำกัด ดำเนินการในส่วนที่เกี่ยวข้องต่อไป

นอกจากนี้ กรมส่งเสริมสหกรณ์ได้ออกประกาศ เรื่อง แนวทางการแก้ไขปัญหาหนี้สินสมาชิกสหกรณ์ออมทรัพย์ และมีหนังสือขอความร่วมมือให้สหกรณ์ออมทรัพย์ทุกแห่งลดอัตราดอกเบี้ยเงินกู้แก่สมาชิก โดยสหกรณ์ออมทรัพย์หลายแห่งได้ดำเนินโครงการแก้ไขปัญหาหนี้สินสมาชิกตามแนวทางที่กรมส่งเสริมสหกรณ์เสนอ รวมถึงมาตรการรวมหนี้ของสมาชิกจากสถาบันการเงินอื่นมาไว้ที่สหกรณ์ ภายใต้เงื่อนไขไม่ก่อกวนหนี้เพิ่ม ซึ่งกรมส่งเสริมสหกรณ์เล็งเห็นว่า การใช้เครื่องมือที่ช่วยสร้างวินัยทางการเงินให้แก่สมาชิก นับเป็นอีกแนวทางสำคัญในการส่งเสริมให้สมาชิกรู้จักวางแผนการใช้จ่าย และประเมินความสามารถในการผ่อนชำระหนี้ของตนเองได้อย่างเหมาะสม อันจะนำไปสู่การยกระดับคุณภาพชีวิตที่ดี และสอดคล้องกับนโยบายรัฐบาลในการแก้ไขปัญหาหนี้สินภาคครัวเรือนของประเทศอย่างยั่งยืน



5 โครงการความร่วมมือจัดซื้อผลผลิตจากเกษตรกรและสถาบันเกษตรกร

กรมส่งเสริมสหกรณ์ได้ดำเนินการตามนโยบายของรัฐบาลในการผลักดันยุทธศาสตร์การค้าสินค้าเกษตร โดยส่งเสริมและสนับสนุนด้านการตลาด การเชื่อมโยงเครือข่ายความร่วมมือต่าง ๆ ให้แก่สหกรณ์ภาคการเกษตรและกลุ่มเกษตรกร เพื่อสร้างความเข้มแข็งอย่างยั่งยืน ทั้งนี้ กรมส่งเสริมสหกรณ์ได้ลงนามบันทึกข้อตกลงความร่วมมือ (MOU) โครงการความร่วมมือจัดซื้อผลผลิตจากเกษตรกรและสถาบันเกษตรกร ระหว่าง บริษัท บีทีซี ซูเปอร์เซ็นเตอร์ จำกัด (มหาชน) กับ ชุมนุมสหกรณ์การเกษตรภาคเหนือ จำกัด เมื่อวันที่ 20 มิถุนายน 2568 ณ ห้องประชุม 203 ชั้น 2 อาคารบีเจซี เฮ้าส์ เขตคลองเตย กรุงเทพมหานคร ซึ่งการลงนามในครั้งนี้ เป็นการลงนามบันทึกข้อตกลงต่อเนื่องเป็นฉบับที่ 2 ซึ่งแสดงให้เห็นถึงความมุ่งมั่นในพัฒนาด้านผลผลิตทางการเกษตร และการส่งเสริมด้านการตลาดให้แก่เกษตรกรของเราอย่างจริงจัง



6 โครงการธงเขียวราคาประหยัด “ปุ๋ยถูก ยาดี ต้องที่ธงเขียว” (ระยะเวลาดำเนินการ : ระหว่างเดือนสิงหาคม – ธันวาคม 2568)



กรมส่งเสริมสหกรณ์ ร่วมกับกรมการค้าภายใน กรมส่งเสริมการเกษตร และภาคเอกชน ได้แก่ สมาคมการค้าปุ๋ยและธุรกิจการเกษตรไทย สมาคมการค้าผู้ผลิตปุ๋ยไทย สมาคมคนไทยธุรกิจเกษตร สมาคมอารักขาพืชไทย และสมาคมการค้านวัตกรรมเพื่อการเกษตรไทย ดำเนินโครงการธงเขียวราคาประหยัด “ปุ๋ยถูก ยาดี ต้องที่ธงเขียว” โดยขอความอนุเคราะห์ที่ใช้สถานที่ของสหกรณ์การเกษตรในพื้นที่ รวม 16 แห่ง ๆ ละ 1 ครั้ง รวม 16 ครั้ง ในการจัดงานดังกล่าว

กรมได้ดำเนินการจัดงานธงเขียวราคาประหยัด “ปุ๋ยถูก ยาดี ต้องที่ธงเขียว” ซึ่งเป็นการจัดงานจำหน่ายปัจจัยทางการเกษตรราคาถูกกว่าท้องตลาด เพื่อเป็นการช่วยเหลือเกษตรกรให้สามารถเข้าถึงปุ๋ย และเคมีเกษตรคุณภาพดี ในราคาประหยัด ช่วยลดต้นทุน เพิ่มโอกาส สร้างความยั่งยืนให้เกษตรกร จำหน่ายปุ๋ยให้กับเกษตรกรมีส่วนลดกระสอบละ 200 บาท ไม่เกินคนละ 5 กระสอบ รวมส่วนลด 1,000 บาท โดยจัดงานจำนวน 16 ครั้ง ในพื้นที่ 16 จังหวัด มีเกษตรกรเข้าร่วมโครงการ จำนวน 19,501 ราย สามารถจำหน่ายปุ๋ยได้จำนวน 97,505 กระสอบ รวม 4,875.25 ตัน และช่วยลดต้นทุนการผลิตให้แก่เกษตรกรเป็นมูลค่ารวมทั้งสิ้นประมาณ 48 ล้านบาท



7 โครงการฟื้นฟูเกษตรกรผู้ประสบอุทกภัย ปี 2567 ภาคเหนือและภาคใต้ (งบกลาง)

กรมส่งเสริมสหกรณ์ได้รับอนุมัติจัดสรรงบกลาง รายการเงินสำรองจ่ายเพื่อกรณีฉุกเฉินหรือจำเป็น เพื่อดำเนินงานโครงการฟื้นฟูเกษตรกรผู้ประสบอุทกภัยปี 2567 ภาคเหนือและภาคใต้ ในพื้นที่ประกาศเขต การให้ความช่วยเหลือผู้ประสบภัยพิบัติกรณีฉุกเฉิน อุทกภัย ดินโคลนถล่ม ช่วงภัยตั้งแต่วันที่ 14 กรกฎาคม - 31 ตุลาคม 2567 จำนวนทั้งสิ้น 2 โครงการ 4 กิจกรรม งบประมาณจำนวน 78,436,095.78 บาท สรุปได้ดังนี้

1. โครงการฟื้นฟูเกษตรกรผู้ประสบอุทกภัย ปี 2567 (ภาคเหนือ) รวม 2 กิจกรรม

1) กิจกรรมชดเชยดอกเบี้ยเงินกู้ให้แก่สมาชิกสหกรณ์/กลุ่มเกษตรกรที่ประสบ ภัยพิบัติด้านการเกษตร อุทกภัย ปี 2567 (ดำเนินการเสร็จแล้ว)

เพื่อช่วยเหลือบรรเทาภาระหนี้สินของสมาชิกสหกรณ์/กลุ่มเกษตรกรที่ประสบอุทกภัย ภาคเหนือ ปี 2567 และผลผลิตทางการเกษตรได้รับความเสียหาย โดยรัฐบาลชดเชยดอกเบี้ยให้สหกรณ์/ กลุ่มเกษตรกรแทนสมาชิกต้นเงินกู้ไม่เกิน 300,000 บาท ในอัตราร้อยละ 3 ต่อปี เป็นระยะเวลา 1 ปี ทั้งนี้ ส่วนต้นเงินกู้ที่เกินกว่า 300,000 บาท คิดดอกเบี้ยในอัตรापกติ ซึ่งมีระยะเวลาชดเชยดอกเบี้ยตั้งแต่วันที่ 14 กรกฎาคม 2566 - 30 กันยายน 2568 สมาชิกสหกรณ์และกลุ่มเกษตรกรที่มีหนี้เงินกู้เพื่อการเกษตร ในพื้นที่ 31 จังหวัด รวม 147 แห่ง สมาชิก 10,942 ราย มีมูลหนี้ต้นเงินกู้ที่ขอกู้ จำนวน 1,149.9167 ล้านบาท และได้รับการชดเชยดอกเบี้ย จำนวน 32.0982 ล้านบาท คิดเป็นร้อยละ 98.78 ของงบประมาณที่ได้รับ จำนวน 44.3932 ล้านบาท



จ่ายเงินชดเชยดอกเบี้ยเงินกู้ให้แก่สมาชิกสหกรณ์ ที่ประสบอุทกภัย (ภาคเหนือ)

2) กิจกรรมชดเชยทรัพย์สินของสหกรณ์ที่ได้รับผลกระทบจากอุทกภัยปี 2567 (กำหนดแล้วเสร็จภายในไตรมาสที่ 2 ของปีงบประมาณ พ.ศ. 2569)

เพื่อช่วยเหลือชดเชยความเสียหายของทรัพย์สินสหกรณ์ที่ได้รับผลกระทบจากอุทกภัย ภาคเหนือ ปี 2567 ในพื้นที่ 2 จังหวัด ได้แก่จังหวัดเชียงใหม่ และเชียงราย จำนวน 4 แห่ง รวม 137 รายการ วงเงินงบประมาณจำนวน 12.1122 ล้านบาท ทั้งนี้ ยังไม่มีผลดำเนินการ เนื่องจากกรมส่งเสริมสหกรณ์ได้รับการจัดสรรงบประมาณ วันที่ 26 กันยายน 2568



2. โครงการฟื้นฟูเกษตรกรผู้ประสบอุทกภัย ปี 2567 (ภาคใต้) รวม 2 กิจกรรม

1) กิจกรรมชดเชยดอกเบี้ยเงินกู้ให้แก่สมาชิกสหกรณ์/กลุ่มเกษตรกรที่ประสบภัยพิบัติด้านการเกษตร อุทกภัย ปี 2567 (กำหนดแล้วเสร็จภายในไตรมาสที่ 2 ของปีงบประมาณ พ.ศ. 2569)

เพื่อช่วยเหลือบรรเทาภาระหนี้สินของสมาชิกสหกรณ์/กลุ่มเกษตรกรที่ประสบอุทกภัยภาคใต้ ปี 2567 และผลผลิตทางการเกษตรได้รับความเสียหาย โดยรัฐบาลชดเชยดอกเบี้ยให้สหกรณ์/กลุ่มเกษตรกรแทนสมาชิกต้นเงินกู้ไม่เกิน 300,000 บาท ในอัตราร้อยละ 3 ต่อปี เป็นระยะเวลา 1 ปี ทั้งนี้ ส่วนต้นเงินกู้ที่เกินกว่า 300,000 บาท คิดดอกเบี้ยในอัตรากปกติ ซึ่งมีระยะเวลาชดเชยดอกเบี้ยตั้งแต่วันที่ 20 พฤศจิกายน - 31 ธันวาคม 2567 ในพื้นที่ 7 จังหวัด ได้แก่ จังหวัดนครศรีธรรมราช นราธิวาส ปัตตานี พัทลุง ยะลา ธารนง และสงขลา รวม 54 แห่ง (สหกรณ์ จำนวน 51 แห่ง กลุ่มเกษตรกร จำนวน 3 แห่ง) สมาชิก จำนวน 6,892 ราย วงเงินงบประมาณจำนวน 33.4477 ล้านบาท ทั้งนี้ ยังไม่มีผลดำเนินการ เนื่องจากกรมส่งเสริมสหกรณ์ได้รับการจัดสรรงบประมาณ วันที่ 18 กันยายน 2568

2) กิจกรรมชดเชยทรัพย์สินของสหกรณ์ที่ได้รับผลกระทบจากอุทกภัย ปี 2567 (ดำเนินการเสร็จแล้ว)

ภาคใต้ ปี 2567 ในพื้นที่จังหวัดพัทลุง จำนวน 1 แห่ง คือ สหกรณ์การเกษตรระโหมด จำกัด รวม 1 รายการ วงเงินงบประมาณจำนวน 0.3820 ล้านบาท คิดเป็นร้อยละ 100



ลงพื้นที่ตรวจสอบความเสียหายของทรัพย์สินสหกรณ์การเกษตรระโหมด จำกัด





ผลการดำเนินงานของกองทุนพัฒนาสหกรณ์ (กพส.) ประจำปีงบประมาณ พ.ศ. 2568

กองทุนพัฒนาสหกรณ์ (กพส.) มีวงเงินงบประมาณสำหรับสนับสนุนการดำเนินงานของสหกรณ์ตามแผน จำนวน 5,000 ล้านบาท โดยมีผลการอนุมัติเงินกู้ กพส. ให้แก่สหกรณ์จำนวน 1,448 แห่ง 1,773 สัญญา เป็นเงิน 4,899.64 ล้านบาท คิดเป็นร้อยละ 97.99 ของกรอบวงเงิน ดังนี้

1. โครงการตามแผนปกติ อนุมัติเงินกู้ให้สหกรณ์ 809 แห่ง 1,094 สัญญา เป็นเงิน 3,266.20 ล้านบาท สำหรับสนับสนุนเงินทุนให้สหกรณ์กู้ในอัตราดอกเบี้ยตามชั้นลูกหนี้เพื่อดำเนินงานของสหกรณ์ในกิจกรรมต่าง ๆ มีวัตถุประสงค์ ดังนี้ 1) เพื่อจัดหาสินค้ามาจำหน่าย เช่น วัสดุการเกษตร อาหารสัตว์ และสินค้าอุปโภคบริโภค 2) เพื่อเป็นทุนให้สมาชิกกู้ยืม 3) เพื่อรวบรวมผลผลิตและแปรรูป เช่น ข้าวเปลือก ยางพารา ข้าวโพด ปาล์มน้ำมัน น้ำมันดิบ ผลผลิตอื่น และ 4) เพื่อลงทุนในทรัพย์สิน

2. โครงการพิเศษ อัตราดอกเบี้ยร้อยละ 0 - 1 อนุมัติเงินกู้ให้สหกรณ์ 639 แห่ง 679 สัญญา เป็นเงิน 1,633.44 ล้านบาท จำนวน 18 โครงการ เพื่อดำเนินการแก้ไขปัญหาให้แก่สมาชิกเป็นการเฉพาะ เช่น สมาชิกได้รับผลกระทบจากราคาผลผลิต หรือจากภัยธรรมชาติต่าง ๆ รวมทั้งการดำเนินงานตามนโยบายของภาครัฐ

● สรุปผลอนุมัติเงินกู้กองทุนพัฒนาสหกรณ์ (กพส.) ดังนี้

โครงการ/รายการ	จัดสรร (ล้านบาท)	ผลการอนุมัติ				คงเหลือ (ล้านบาท)
		สหกรณ์ (แห่ง)	สัญญา	จำนวน (ล้านบาท)	ร้อยละ	
รวมทั้งสิ้น	5,000.00	1,448	1,773	4,899.64	97.99	100.36
1. โครงการปกติ	3,275.00	809	1,094	3,266.20	99.73	8.80
1) เพื่อจัดหาสินค้ามาจำหน่าย	1,286.00	224	365	1,283.69	99.82	2.31
2) เพื่อเป็นทุนให้สมาชิกกู้ยืม	995.00	405	478	993.24	99.82	1.76
3) เพื่อรวบรวมผลผลิตและแปรรูป	960.00	174	243	958.97	99.89	1.03
4) เพื่อลงทุนในทรัพย์สิน	34.00	6	8	30.30	89.12	3.70
2. โครงการพิเศษ (ดอกเบี้ยร้อยละ 0 - 1) รวม 18 โครงการ	1,725.00	639	679	1,633.44	94.69	91.56

● รายละเอียดโครงการพิเศษ (ดอกเบี้ยร้อยละ 0 - 1 ทุกโครงการ) รวม 18 โครงการ ดังนี้

1) โครงการส่งเสริมการใช้เทคโนโลยีและนวัตกรรมเพื่อพัฒนาประสิทธิภาพการดำเนินงานสหกรณ์

- (1) **ให้กู้** : สหกรณ์ละไม่เกิน 5 ล้านบาท ระยะเวลาต่อเนื่อง 3 ปี อัตราดอกเบี้ยร้อยละ 1 ต่อปี
- (2) **วัตถุประสงค์** :
 - (2.1) เพื่อพัฒนาคุณภาพการบริหารจัดการและการให้บริการสมาชิกของสหกรณ์



(2.2) สนับสนุนเงินทุนให้สหกรณ์นำไปจัดซื้อ จัดหา หรือพัฒนาระบบเทคโนโลยี เพื่อเพิ่มประสิทธิภาพการบริหาร การจัดการ และการให้บริการสมาชิก

(3) กลุ่มเป้าหมาย : สหกรณ์ทุกประเภทที่มีคุณสมบัติตามระเบียบกรมส่งเสริมสหกรณ์ ว่าด้วยการบริหารเงินกองทุนพัฒนาสหกรณ์ (กพส.) พ.ศ. 2557

(4) ผลการอนุมัติเงินกู้ : รวมทั้งสิ้น 7 สหกรณ์ 7 สัญญา เป็นเงิน 5.92 ล้านบาท

2) โครงการส่งเสริมและพัฒนาอาชีพสมาชิกสหกรณ์นอกภาคการเกษตร

(1) ให้กู้ : สหกรณ์ละไม่เกิน 5 ล้านบาท ระยะเวลา 1 ปี หรือ 1 รอบการผลิต อัตราดอกเบี้ย ร้อยละ 1 ต่อปี สมาชิกไม่เกิน 5 หมื่นบาท/ราย ระยะเวลา 1 ปี หรือ 1 รอบการผลิต อัตราดอกเบี้ย ร้อยละ 3 ต่อปี

(2) วัตถุประสงค์ :

(2.1) เพื่อสนับสนุนสหกรณ์นอกภาคการเกษตรให้มีเงินทุนหมุนเวียนอัตราดอกเบี้ยต่ำ ในการให้บริการสมาชิก

(2.2) เพื่อสนับสนุนเงินทุนให้แก่สมาชิกสหกรณ์นอกภาคการเกษตรกู้ยืมเป็นทุนหมุนเวียน ในการพัฒนาอาชีพ หรือประกอบอาชีพเสริม เพิ่มรายได้ให้แก่สมาชิก เพื่อเพิ่มประสิทธิภาพการบริหาร การจัดการ และการให้บริการสมาชิก

(3) กลุ่มเป้าหมาย : สหกรณ์เครดิตยูเนียน สหกรณ์บริการ และสหกรณ์ออมทรัพย์

(4) ผลการอนุมัติเงินกู้ : รวมทั้งสิ้น 35 สหกรณ์ 36 สัญญา เป็นเงิน 70.40 ล้านบาท

3) โครงการส่งเสริมสหกรณ์และสมาชิกสหกรณ์ให้เป็นผู้ประกอบการธุรกิจ

(1) ให้กู้ : สหกรณ์ละไม่เกิน 5 ล้านบาท ระยะเวลาต่อเนื่อง 3 ปี อัตราดอกเบี้ย ร้อยละ 1 ต่อปี สมาชิกไม่เกิน 1 แสนบาท/ราย ระยะเวลา ระยะเวลาต่อเนื่อง 3 ปี อัตราดอกเบี้ย ร้อยละ 3 ต่อปี

(2) วัตถุประสงค์ :

(2.1) เพื่อสนับสนุนสหกรณ์นอกภาคการเกษตรจัดหาเงินทุนหมุนเวียนอัตราดอกเบี้ยต่ำ ไปให้บริการแก่สมาชิก

(2.2) เพื่อให้สมาชิกสหกรณ์นอกภาคการเกษตรได้กู้ยืมเงินกองทุนพัฒนาสหกรณ์เพื่อใช้ หมุนเวียนในการประกอบธุรกิจ

(2.3) เพื่อยกระดับหรือเพิ่มศักยภาพสมาชิกฯ ให้เป็นผู้ประกอบการธุรกิจ

(3) กลุ่มเป้าหมาย : สหกรณ์นอกภาคการเกษตร ประเภทสหกรณ์บริการ และ สหกรณ์ เครดิตยูเนียน และสมาชิกสหกรณ์บริการที่เคยเข้าร่วมโครงการยกระดับสถาบันเกษตรกรให้เป็นผู้ประกอบการ ธุรกิจเกษตร ปีงบประมาณ พ.ศ. 2567

(4) ผลการอนุมัติเงินกู้ : รวมทั้งสิ้น 2 สหกรณ์ 2 สัญญา เป็นเงิน 5.30 ล้านบาท

4) โครงการสนับสนุนเงินกู้กองทุนพัฒนาสหกรณ์ (โครงการพิเศษ) ให้แก่สหกรณ์ ในพื้นที่โครงการอันเนื่องมาจากพระราชดำริและในพื้นที่โครงการหลวง ปีงบประมาณ พ.ศ. 2568

(1) ให้กู้ : สหกรณ์ละไม่เกิน 0.8 ล้านบาท ระยะเวลา 1 ปี หรือ 1 รอบการผลิต อัตราดอกเบี้ย ร้อยละ 1 ต่อปี สมาชิกไม่เกิน 5 หมื่นบาท/ราย ระยะเวลา 1 ปี หรือ 1 รอบการผลิต อัตราดอกเบี้ย ร้อยละ 3 ต่อปี

(2) วัตถุประสงค์ : ให้สมาชิกกู้ยืมในการ ฟื้นฟูอาชีพ และ/หรือ พัฒนาอาชีพ จัดหา เทคโนโลยีและนวัตกรรมทางการเกษตรมาใช้เพิ่มประสิทธิภาพและลดต้นทุนในการผลิต เป็นทุนหมุนเวียน ในการจัดหาปัจจัยสำหรับการผลิต รวบรวม/แปรรูปผลิตผลและผลิตภัณฑ์ของสมาชิก

(3) กลุ่มเป้าหมาย : สหกรณ์ในพื้นที่โครงการอันเนื่องมาจากพระราชดำริ พื้นที่ 39 จังหวัด (72 สหกรณ์ 2 กลุ่มเกษตรกร) และสหกรณ์ในพื้นที่โครงการหลวง พื้นที่ 11 จังหวัด (59 สหกรณ์ 2 กลุ่มเกษตรกร)



(4) ผลการอนุมัติเงินกู้ : รวมทั้งสิ้น 35 สหกรณ์ 35 สัญญา เป็นเงิน 17.25 ล้านบาท

5) โครงการส่งเสริมสหกรณ์ที่ได้รับการสนับสนุนอุปกรณ์การตลาด ASPL

(1) ให้อำนาจ : การกู้ยืมเพื่อเป็นทุนหมุนเวียน ระยะเวลาการกู้ไม่เกิน 1 ปี

การกู้ยืมเพื่อฟื้นฟูอุปกรณ์ (เป็นเงินลงทุน) ระยะเวลาการกู้ไม่เกิน 3 ปี โดยสหกรณ์ต้องสมทบไม่น้อยกว่า ร้อยละ 20 ของเงินทุนทั้งหมด

(2) วัตถุประสงค์ :

(2.1) เพื่อสนับสนุนเงินทุนหมุนเวียนในการดำเนินธุรกิจของสหกรณ์

(2.2) เพื่อสนับสนุนเงินทุนในการฟื้นฟูอุปกรณ์การตลาดให้แก่สหกรณ์

(2.3) เพื่อเพิ่มประสิทธิภาพอุปกรณ์การตลาด ASPL

(3) กลุ่มเป้าหมาย : สหกรณ์ที่จะขอกู้จะต้องเป็นสหกรณ์ในโครงการ ASPL สหกรณ์ที่ได้รับเงินสนับสนุนรวม 191 สหกรณ์เท่านั้น

(4) ผลการอนุมัติเงินกู้ : รวมทั้งสิ้น 35 สหกรณ์ 42 สัญญา เป็นเงิน 181.56 ล้านบาท

6) โครงการยกระดับศักยภาพการดำเนินธุรกิจของสหกรณ์ประมงและสหกรณ์ด้านปศุสัตว์เพื่อสร้างมูลค่าเพิ่ม

(1) ให้อำนาจ : สหกรณ์ละไม่เกิน 5 ล้านบาท ต่อสหกรณ์ประมงและปศุสัตว์ ระยะเวลา 1 ปี หรืออัตราดอกเบี้ยร้อยละ 1 ต่อปี

(2) วัตถุประสงค์ :

(2.1) เพื่อให้สมาชิกเข้าถึงแหล่งเงินทุนประกอบอาชีพประมงและปศุสัตว์ (สุกร ไก่ไข่ ไก่เนื้อ แพะ แกะ ผึ้ง ชันโรง และไหม ยกเว้นโคนมและโคเนื้อ)

(2.2) เพื่อยกระดับหรือเพิ่มศักยภาพการดำเนินธุรกิจจัดหาสินค้ามาจำหน่าย ธุรกิจรวบรวม และธุรกิจแปรรูปของสหกรณ์ประมงและสหกรณ์ด้านปศุสัตว์ (ยกเว้นโคนมและโคเนื้อ)

(3) กลุ่มเป้าหมาย : สหกรณ์ประมงและสหกรณ์ด้านปศุสัตว์

(4) ผลการอนุมัติเงินกู้ : รวมทั้งสิ้น 27 สหกรณ์ 27 สัญญา เป็นเงิน 67.25 ล้านบาท

7) โครงการเสริมสร้างโอกาสทางการค้าสำหรับร้านค้าสหกรณ์ที่ดำเนินธุรกิจซูเปอร์มาร์เก็ตสหกรณ์ ปีงบประมาณ พ.ศ. 2568

(1) ให้อำนาจ :

(1.1) เพื่อเป็นเงินทุนหมุนเวียนในการจัดหาสินค้าจากขบวนการสหกรณ์และกลุ่มเกษตรกร สมาชิกเกษตรกร โครงการนำลูกหลานเกษตรกรกลับบ้านสานต่ออาชีพการเกษตร กลุ่มอาชีพในสหกรณ์ วิสาหกิจชุมชน สินค้าอัตลักษณ์พื้นถิ่น ศูนย์กระจายสินค้าสหกรณ์ (CDC) หรือมูลนิธิโครงการหลวง มาจำหน่ายในร้านค้าหรือซูเปอร์มาร์เก็ตสหกรณ์ เพื่อบริการสมาชิกและผู้บริโภค

(1.2) เพื่อเป็นเงินทุนหมุนเวียน ในการจัดหาวัสดุอุปกรณ์ที่จำเป็นในการดำเนินธุรกิจซูเปอร์มาร์เก็ตสหกรณ์ อาทิ ตู้แช่ ชั้นวางสินค้า กล้องวงจรปิดพร้อมจอมอนิเตอร์ คอมพิวเตอร์พร้อมระบบขายหน้าร้าน (POS) เป็นต้น

(2) วัตถุประสงค์ :

(2.1) เพื่อเป็นเงินทุนหมุนเวียนในการจัดหาวัสดุอุปกรณ์ที่จำเป็นในการดำเนินธุรกิจและจัดหาสินค้าจากขบวนการสหกรณ์และกลุ่มเกษตรกร สมาชิกเกษตรกร โครงการนำลูกหลานเกษตรกรกลับบ้านสานต่ออาชีพการเกษตร กลุ่มอาชีพในสหกรณ์ วิสาหกิจชุมชน สินค้าอัตลักษณ์พื้นถิ่น ศูนย์กระจาย



สินค้าสหกรณ์ (CDC) หรือสินค้าโครงการหลวง มาจำหน่ายในร้านค้าหรือซูเปอร์มาร์เก็ตสหกรณ์ เพื่อบริการสมาชิกและผู้บริโภค

(2.2) เพื่อส่งเสริมร้านค้าสหกรณ์ที่ดำเนินธุรกิจซูเปอร์มาร์เก็ตสหกรณ์ ให้เข้าถึงแหล่งเงินทุนอัตราดอกเบี้ยพิเศษ

(2.3) เพื่อเสริมสภาพคล่องการดำเนินธุรกิจร้านค้าสหกรณ์ให้มีศักยภาพ สร้างความเข้มแข็ง และสามารถแข่งขันได้

(3) กลุ่มเป้าหมาย : สหกรณ์ที่เข้าร่วมดำเนินธุรกิจร้านค้าซูเปอร์มาร์เก็ตสหกรณ์ ภายใต้โครงการส่งเสริมการค้าดำเนินธุรกิจร้านค้าในรูปแบบซูเปอร์มาร์เก็ตสหกรณ์ ของกรมส่งเสริมสหกรณ์

(4) ผลการอนุมัติเงินกู้ : รวมทั้งสิ้น 23 สหกรณ์ 23 สัญญา เป็นเงิน 52.50 ล้านบาท

8) โครงการเพิ่มศักยภาพการผลิตน้ำนมโคที่มีคุณภาพตลอดห่วงโซ่ ประจำปีงบประมาณ พ.ศ. 2568

(1) ให้งู้ :

(1.1) พัฒนาการผลิตน้ำนมโคให้มีคุณภาพและเพิ่มปริมาณน้ำนมโคตั้งแต่ฟาร์มสมาชิก/สหกรณ์ แบ่งเป็น สนับสนุนเงินทุนให้แก่สหกรณ์นำไปให้สมาชิกกู้ยืมรายละไม่เกิน 50,000 บาท ระยะเวลาไม่เกิน 3 ปี และสนับสนุนเงินทุนให้แก่สหกรณ์กู้ยืมวงเงินรวมไม่เกินแห่งละ 5 ล้านบาท

(1.2) พัฒนาและการตรวจสอบคุณภาพน้ำนมดิบของศูนย์รวบรวมน้ำนมดิบและโรงงานแปรรูป โดยสนับสนุนเงินทุนให้แก่สหกรณ์กู้ยืมวงเงินรวมไม่เกินแห่งละ 5 ล้านบาท (ลงทุนในทรัพย์สินปรับปรุง/ซ่อมแซม/จัดหาอุปกรณ์หรือเครื่องมือต่าง ๆ เพื่อตรวจสอบคุณภาพน้ำนมดิบให้แก่สมาชิกและปรับปรุงให้มีคุณภาพน้ำนมดิบที่ดี ไม่เกิน 5 ปี)

(1.3) พัฒนาผลิตภัณฑ์แปรรูปน้ำนมโคเพื่อเพิ่มขีดความสามารถในการแข่งขัน โดยสนับสนุนเงินทุนให้แก่สหกรณ์กู้ยืมวงเงินรวมไม่เกินแห่งละ 5 ล้านบาท (ลงทุนในทรัพย์สินปรับปรุง/ซ่อมแซม/จัดหาอุปกรณ์หรือเครื่องมือต่าง ๆ ที่อยู่ในกระบวนการแปรรูป ผลิตภัณฑ์นม ไม่เกิน 5 ปี)

(2) วัตถุประสงค์ :

(2.1) เพื่อเพิ่มประสิทธิภาพการผลิตน้ำนมโคให้มีคุณภาพ และเพิ่มปริมาณน้ำนมโคตั้งแต่ฟาร์มสมาชิก/สหกรณ์

(2.2) เพื่อยกระดับการพัฒนาและการตรวจสอบคุณภาพน้ำนมดิบ ของศูนย์รวบรวมน้ำนมดิบ และโรงงานแปรรูป ให้เป็นไปตามมาตรฐานสากล

(2.3) เพื่อพัฒนาผลิตภัณฑ์แปรรูปน้ำนมดิบเพื่อเพิ่มขีดความสามารถในการแข่งขัน

(3) กลุ่มเป้าหมาย : สหกรณ์การเกษตร (ด้านปศุสัตว์โคนม)

(4) ผลการอนุมัติเงินกู้ : รวมทั้งสิ้น 39 สหกรณ์ 42 สัญญา เป็นเงิน 96.03 ล้านบาท

9) โครงการยกระดับการผลิตและการตลาดสินค้าโคเนื้อที่มีคุณภาพตลอดห่วงโซ่ ประจำปีงบประมาณ พ.ศ. 2568

(1) ให้งู้ : ไม่เกินแห่งละ 5 ล้านบาท (กู้ได้มากกว่า 1 วัตถุประสงค์ แต่รวมกันไม่เกินวงเงินนี้) ไม่เกินแห่งละ 5 ล้านบาท (กู้ได้มากกว่า 1 วัตถุประสงค์ แต่รวมกันไม่เกินวงเงินนี้) ให้สมาชิกกู้ยืม: รายละไม่เกิน 50,000 บาท อัตราดอกเบี้ยไม่เกินร้อยละ 3 ต่อปี

(2) วัตถุประสงค์ :

(2.1) เพื่อเพิ่มประสิทธิภาพการผลิตโคเนื้อให้มีคุณภาพตั้งแต่ฟาร์มสมาชิก/สหกรณ์



(2.2) เพื่อยกระดับการพัฒนาและการตรวจสอบคุณภาพการแปรรูปผลิตภัณฑ์โคเนื้อให้เป็นไปตามมาตรฐาน

(2.3) เพื่อพัฒนาผลิตภัณฑ์แปรรูปผลิตภัณฑ์โคเนื้อและเพิ่มขีดความสามารถในการแข่งขันด้านการตลาด

(3) กลุ่มเป้าหมาย : สหกรณ์การเกษตร (ด้านปศุสัตว์โคเนื้อ)

(4) ผลการอนุมัติเงินกู้ : รวมทั้งสิ้น 9 สหกรณ์ 11 สัญญา เป็นเงิน 29 ล้านบาท

10) โครงการส่งเสริมการปลูกพืชหลังนาผ่านระบบสหกรณ์ ปีการผลิต 2567/68

(1) ให้งู้ : ระยะเวลาการให้งู้ เดือนตุลาคม 2568 - มิถุนายน 2569 (สัญญากู้ไม่เกิน 6 เดือน)

(2) วัตถุประสงค์ :

(2.1) เพื่อส่งเสริมให้สมาชิกสหกรณ์ปรับเปลี่ยนการผลิตพืชทางเลือกหลังฤดูทำนาทดแทนการปลูกข้าวนาปรัง

(2.2) เพื่อให้สหกรณ์มีบทบาทในการจัดหาปัจจัยการผลิตที่มีคุณภาพและรวบรวมผลผลิตจากสมาชิก

(3) กลุ่มเป้าหมาย : สหกรณ์การเกษตร สหกรณ์นิคม หรือสหกรณ์เครดิตยูเนียนที่มีสมาชิกประกอบอาชีพทำการเกษตรและดำเนินการปลูกพืชหลังนา เช่น ข้าวโพดเลี้ยงสัตว์ ถั่วเขียว ถั่วเหลือง

(4) ผลการอนุมัติเงินกู้ : รวมทั้งสิ้น 54 สหกรณ์ 60 สัญญา เป็นเงิน 120.54 ล้านบาท

11) โครงการเพิ่มศักยภาพการดำเนินธุรกิจรวบรวมกาแฟในสถาบันเกษตรกร ปีงบประมาณ พ.ศ. 2568

(1) ให้งู้ : ระยะเวลาในการกู้ เดือนตุลาคม 2567 - มิถุนายน 2568

(2) วัตถุประสงค์ :

(2.1) เพื่อเป็นเงินทุนหมุนเวียนในการรวบรวมกาแฟจากสมาชิก

(2.2) เพื่อเสริมสภาพคล่องในการดำเนินธุรกิจรวบรวมกาแฟให้กับสถาบันเกษตรกร

(2.3) เพื่อเพิ่มขีดความสามารถในการแข่งขันให้กับธุรกิจรวบรวมและแปรรูปกาแฟของสถาบันเกษตรกร

(3) กลุ่มเป้าหมาย : สหกรณ์การเกษตร และสหกรณ์ที่ดำเนินธุรกิจรวบรวมผลผลิตกาแฟ

(4) ผลการอนุมัติเงินกู้ : รวมทั้งสิ้น 7 สหกรณ์ 7 สัญญา เป็นเงิน 67 ล้านบาท

12) โครงการบริหารจัดการธุรกิจรวบรวมผลไม้ในสถาบันเกษตรกร ปีงบประมาณ พ.ศ. 2568

(1) ให้งู้ : ระยะเวลาในการกู้ เดือนตุลาคม 2567 – กันยายน 2568 หรือจนกว่าจะเสร็จสิ้นฤดูกาลรวบรวมผลไม้

(2) วัตถุประสงค์ :

(2.1) เพื่อเป็นเงินทุนหมุนเวียนในการรับซื้อผลผลิตผลไม้จากสมาชิก

(2.2) เพื่อส่งเสริมและสนับสนุนให้สหกรณ์เป็นกลไกหลักในการรวบรวมผลไม้คุณภาพให้ได้มาตรฐานการส่งออก

(2.3) เพื่อเสริมสภาพคล่องในการดำเนินธุรกิจรวบรวมและแปรรูปผลไม้ให้กับสถาบันเกษตรกร

(3) กลุ่มเป้าหมาย :

(3.1) สหกรณ์ที่รวบรวมผลไม้เศรษฐกิจหลัก 7 ชนิด ได้แก่ ทูเรียน มังคุด เงาะ ลองกอง ลำไย ลิ้นจี่ และมะม่วง (ในเขตภาคตะวันออก ภาคเหนือ และภาคใต้)



(3.2) ผลไม้อื่น ๆ ในภูมิภาคอื่น ๆ ที่มีแนวโน้มจะเกิดปัญหาราคาผลผลิตตกต่ำ หรือ เพื่อเพิ่มศักยภาพในการดำเนินธุรกิจรวบรวมผลไม้ของสหกรณ์

(4) ผลการอนุมัติเงินกู้ : รวมทั้งสิ้น 30 สหกรณ์ 31 สัญญา เป็นเงิน 83.7 ล้านบาท

13) โครงการส่งเสริมการผลิตและกระจายเมล็ดพันธุ์ดีในสถาบันเกษตรกร ปี 2568

(1) ให้งู้ : สหกรณ์ละไม่เกิน 15 ล้านบาท อัตราดอกเบี้ยร้อยละ 1 ต่อปี ระยะเวลาในการกู้ 1 ปี

(2) วัตถุประสงค์ :

(2.1) เพื่อเป็นเงินทุนหมุนเวียนให้สหกรณ์ใช้ในการจัดหาปัจจัยการผลิตที่มีคุณภาพ (เมล็ดพันธุ์ชั้นพันธุ์ขยาย) เพื่อให้สมาชิกนำไปทำแปลงผลิตเมล็ดพันธุ์

(2.2) เพื่อเป็นเงินทุนหมุนเวียนให้สหกรณ์ใช้ในการรวบรวมและปรับปรุงคุณภาพ เมล็ดพันธุ์ดีจากสมาชิก

(2.3) เพื่อเป็นเงินทุนหมุนเวียนให้สมาชิกที่เข้าร่วมโครงการทำแปลงเมล็ดพันธุ์

(3) กลุ่มเป้าหมาย : สหกรณ์การเกษตร สหกรณ์นิคม หรือสหกรณ์ผู้นำน้ำที่เคยดำเนินการผลิต เมล็ดพันธุ์ดีในปี 2567

(4) ผลการอนุมัติเงินกู้ : รวมทั้งสิ้น 43 สหกรณ์ 46 สัญญา เป็นเงิน 92.97 ล้านบาท

14) โครงการฟื้นฟูกิจการสหกรณ์ที่ประสบปัญหาการดำเนินงานสู่สหกรณ์เข้มแข็ง

(1) ให้งู้ : อัตราดอกเบี้ยร้อยละ 1 ต่อปี ระยะเวลาในการกู้ 1 ปี สมาชิกกู้รายละไม่เกิน 50,000 บาท

(2) วัตถุประสงค์ :

(2.1) เพื่อเป็นเงินทุนหมุนเวียนให้สหกรณ์นำไปปรับปรุงกิจการให้เข้มแข็ง มีผลการดำเนินงานไม่ขาดทุน หรือขาดทุนสะสมลดลง

(2.2) เพื่อให้สหกรณ์มีเงินทุนสนับสนุนการดำเนินธุรกิจของสมาชิก เพื่อลดต้นทุน และเพิ่มรายได้ในการประกอบอาชีพ

(3) กลุ่มเป้าหมาย : สหกรณ์ทุกประเภทที่ ประสบปัญหาการดำเนินงาน และเข้าหลักเกณฑ์ การพิจารณา เช่น ขาดทุนสะสม: มีผลขาดทุนสะสมมากกว่า 50% ของทุนเรือนหุ้น หรือ ขาดทุนสุทธิ: ขาดทุนสุทธิ ติดต่อกัน 3 ปีล่าสุด หรือ สหกรณ์ที่ไม่ผ่านการจัดชั้นความเข้มแข็ง หรือถูกจัดชั้นความเข้มแข็งในระดับ ที่ต้องปรับปรุง หรืออ่อนแอ (ตามหลักเกณฑ์การจัดชั้นความเข้มแข็งของสหกรณ์) เป็นต้น

(4) ผลการอนุมัติเงินกู้ : รวมทั้งสิ้น 87 สหกรณ์ 102 สัญญา เป็นเงิน 264.27 ล้านบาท

15) โครงการสนับสนุนเงินกู้ กพส. (โครงการส่งเสริมอาชีพสมาชิกสหกรณ์) ตามโครงการแก้ไขปัญหานี้สินและพัฒนาคุณภาพชีวิตสมาชิกสหกรณ์ด้วยระบบสหกรณ์ ปีงบประมาณ 2568

(1) ให้งู้ : สหกรณ์ไม่เกิน 5 ล้านบาท ระยะเวลา ไม่เกิน 5 ปี อัตราดอกเบี้ยร้อยละ 1

(2) วัตถุประสงค์ :

(2.1) เพื่อเป็นเงินทุนหมุนเวียนให้สหกรณ์นำไปให้สมาชิกที่มีหนี้ค้างชำระและได้รับความเดือดร้อน กู้ยืมเพื่อส่งเสริมอาชีพ

(2.2) เพื่อให้สมาชิกสามารถฟื้นฟูอาชีพเดิม พัฒนาอาชีพใหม่ หรือเพิ่มอาชีพเสริม

(2.3) เพื่อสร้างรายได้ที่เพียงพอต่อการชำระหนี้กับสหกรณ์และค่าใช้จ่ายในครัวเรือน

(3) กลุ่มเป้าหมาย :

(3.1) สหกรณ์ทุกประเภทที่สมาชิกประสบปัญหาหนี้ค้างชำระ

(3.2) สหกรณ์ต้องจัดทำ "แผนการส่งเสริมอาชีพสมาชิก" ที่ระบุรายละเอียดของอาชีพ วงเงินกู้ และความสามารถในการชำระหนี้ เสนอผ่านสำนักงานสหกรณ์จังหวัด หรือสำนักงานส่งเสริมสหกรณ์ กรุงเทพมหานคร

(4) ผลการอนุมัติเงินกู้ : รวมทั้งสิ้น 129 สหกรณ์ 131 สัญญา เป็นเงิน 271.56 ล้านบาท

16) โครงการสนับสนุนเงินทุนเพื่อขับเคลื่อนนโยบายแก้ไขปัญหที่ดินทำกินของเกษตรกร (คทช.)

(1) ให้อำนาจ : ระยะเวลาในการกู้ ระหว่าง 1 ตุลาคม 2567 - 30 กันยายน 2568

(2) วัตถุประสงค์ :

(2.1) เพื่อสนับสนุนเงินทุนดอกเบี้ยต่ำให้แก่สหกรณ์ ช่วยเหลือสมาชิกในการประกอบอาชีพ

(2.2) เพื่อสนับสนุนให้สมาชิกสหกรณ์มีเงินลงทุนในการจัดหาหรือปรับปรุงระบบกักเก็บน้ำ พร้อมอุปกรณ์ ป้องกันผลกระทบจากภัยแล้งในระยะยาว

(2.3) เพื่อส่งเสริมและพัฒนาคุณภาพชีวิตของประชาชนในพื้นที่การจัดที่ดินทำกินให้ชุมชนตามนโยบายรัฐบาล ให้มีเงินทุนหมุนเวียนในการประกอบอาชีพ พัฒนาอาชีพ พื้นฟูอาชีพหลัก และส่งเสริมการทำอาชีพเสริมเพื่อเพิ่มรายได้การกินดีอยู่ดี มีสันติสุขในชุมชน

(3) กลุ่มเป้าหมาย :

(3.1) สหกรณ์ในพื้นที่ที่ได้รับจัดสรรที่ดินทำกินให้ชุมชน ภายใต้คณะกรรมการนโยบายที่ดินแห่งชาติ (คทช.)

(3.2) สหกรณ์ต้องมีคุณสมบัติเป็นไปตามหลักเกณฑ์การกู้เงินกองทุนพัฒนาสหกรณ์

(3.3) สหกรณ์ที่ขอกู้ ต้องไม่ซ้ำซ้อนกับสมาชิกตามแผนการกู้เงิน กทช. โครงการปกติ ปีงบประมาณ พ.ศ. 2568 ในวัตถุประสงค์เพื่อให้สมาชิกกู้ หรือสมาชิกที่กู้เงินตามโครงการจัดหาและปรับปรุงแหล่งน้ำของสมาชิกสหกรณ์ หรือที่มีวัตถุประสงค์การดำเนินโครงการเป็นลักษณะเดียวกัน

(3.4) สหกรณ์พิจารณาเงินกู้ให้แก่สมาชิกที่ได้รับจัดที่ดินทำกินตามนโยบาย คทช. ก่อนเป็นลำดับแรก และสำหรับสมาชิกที่มีความประสงค์ขอกู้เพื่อวัตถุประสงค์สำหรับจัดหาหรือปรับปรุงระบบกักเก็บน้ำ ต้องดำเนินการในพื้นที่ที่ได้รับจัดสรรที่ดินทำกิน ภายใต้ คทช.

(4) ผลการอนุมัติเงินกู้ : รวมทั้งสิ้น 8 สหกรณ์ 8 สัญญา เป็นเงิน 3.8 ล้านบาท

17) โครงการสนับสนุนเงินกู้แก่สหกรณ์ที่ประสบสาธารณภัย / แก้ไขพายุหาคาผลผลิต การเกษตร/การดำเนินงานตามนโยบายฯ

(1) ให้อำนาจ : ให้สหกรณ์กู้ปลอดดอกเบี้ย ระยะเวลากู้ยืมไม่เกิน 1 ปี ให้สมาชิกกู้รายละไม่เกิน 30,000 บาท ปลอดดอกเบี้ย ระยะเวลากู้ยืมไม่เกิน 1 ปี

(2) วัตถุประสงค์ : เพื่อสนับสนุนเงินทุนปลอดดอกเบี้ยให้สหกรณ์ นำไปให้สมาชิกกู้ยืมเป็นทุนหมุนเวียนในการฟื้นฟูอาชีพ และประกอบอาชีพหลังประสบอุทกภัย

(3) กลุ่มเป้าหมาย : สหกรณ์และสมาชิกสหกรณ์ที่ประสบสาธารณภัย สหกรณ์ที่เข้าร่วมโครงการต้องเป็นพื้นที่ประสบภัยตามประกาศของทางราชการ

(4) ผลการอนุมัติเงินกู้ : รวมทั้งสิ้น 46 สหกรณ์ 46 สัญญา เป็นเงิน 114.39 ล้านบาท

18) โครงการการบริหารจัดการน้ำนํ้าดิบผ่านเครือข่ายสหกรณ์และโรงงานแปรรูป เพื่อเป็นผลิตภัณฑ์นมยูเอชที (UHT)

(1) ให้อำนาจ : ระยะเวลาในการกู้ เดือนระหว่างสิงหาคม 2568 - กันยายน 2570 วงเงินรวม 100 ล้านบาท อัตราดอกเบี้ย ร้อยละ 1 ต่อปี



(2) วัตถุประสงค์ :

(2.1) เพื่อสนับสนุนเงินทุนดอกเบี้ยต่ำให้แก่สหกรณ์ในการรวบรวมน้ำมันดิบส่วนเกินจากสมาชิกที่ประกอบอาชีพการเลี้ยงโคนมนำไปแปรรูปเป็นผลิตภัณฑ์นมยูเอชที (UHT) ผ่านเครือข่ายสหกรณ์

(2.2) เพื่อเพิ่มช่องทางการตลาดให้กับสหกรณ์โคนมในการแปรรูปน้ำมันดิบ โดยการเชื่อมโยงเครือข่ายผ่านระบบสหกรณ์ และ อ.ส.ค. สามารถสร้างความเข้มแข็งให้กับสหกรณ์ได้

(3) กลุ่มเป้าหมาย : สหกรณ์เป้าหมายตามวัตถุประสงค์ของโครงการ เป็นสหกรณ์ที่ดำเนินธุรกิจโคนม ปิดบัญชีได้เป็นปัจจุบัน มีแผนงานและความเป็นไปได้ในการดำเนินโครงการ ผ่านคุณสมบัติ ตามระเบียบกรมส่งเสริมสหกรณ์ว่าด้วยการบริหารเงินกองทุนพัฒนาสหกรณ์ (กพส.) พ.ศ. 2557 และผ่านการพิจารณาเบื้องต้นจากสำนักงานสหกรณ์จังหวัด

(4) ผลการอนุมัติเงินกู้ : รวมทั้งสิ้น 23 สหกรณ์ 23 สัญญา เป็นเงิน 90 ล้านบาท



เงินรายได้นิคมสหกรณ์ ปีงบประมาณ พ.ศ. 2568

เงินรายได้นิคมสหกรณ์ กรมส่งเสริมสหกรณ์ได้กำหนดหลักเกณฑ์ เงื่อนไขสำหรับใช้เพื่อประโยชน์แก่กิจการของนิคมสหกรณ์ให้เหมาะสมและสอดคล้องกับสถานการณ์ในปัจจุบันจากการเปลี่ยนแปลงทั้งในด้านเศรษฐกิจและสังคม โดยนำไปใช้ได้ 3 ลักษณะ ดังนี้ 1) ให้สหกรณ์นิคมกู้ยืม 2) เงินจ่ายขาด และ 3) ค่าใช้จ่ายในการบริหารจัดการและดำเนินงาน ในปีงบประมาณ พ.ศ. 2568 กรมมีกรอบวงเงินรายได้นิคมสหกรณ์ รวมทั้งสิ้น 154.1700 ล้านบาท อนุมัติผลจำนวน 90.6675 ล้านบาท คิดเป็นร้อยละ 58.81 ของกรอบวงเงิน ดังนี้

● สรุปผลอนุมัติเงินรายได้นิคมสหกรณ์ ดังนี้

รายการ/วัตถุประสงค์	จัดสรร (ล้านบาท)	ผลการอนุมัติ				คงเหลือ (ล้านบาท)
		จำนวน (แห่ง)	โครงการ	จำนวน (ล้านบาท)	ร้อยละ	
รวมทั้งสิ้น	154.17	32	60	90.66	58.81	63.51
1. ให้สหกรณ์นิคมกู้ยืมเงิน	146.00	8 (นับซ้ำ)	11	83.00	56.85	63.00
1) ให้สมาชิกกู้ยืมประกอบอาชีพ		2	2	7.00		
2) จัดหาสินค้ามาจำหน่าย		4	6	31.00		
3) รวบรวมผลผลิต		3	3	45.00		
2. เงินจ่ายขาด (หน่วยงาน) (นิคมสหกรณ์/กลุ่มบัญชีและการเงินกองทุน/ กลุ่มจัดที่ดินนิคมสหกรณ์)	6.95	24	49	6.73	96.83	0.22
3. ค่าใช้จ่ายในการบริหารจัดการ และดำเนินงาน	1.22			0.93	76.23	0.29





รางวัลที่ได้รับจากหน่วยงานภายนอก

1 รางวัลเลิศรัฐ ประจำปี 2568

เป็นรางวัลเกียรติยศที่มอบให้หน่วยงานที่ปฏิบัติราชการอย่างมีประสิทธิภาพและประสบความสำเร็จ โดยรางวัลที่กรมส่งเสริมสหกรณ์ได้รับในปี 2568 สะท้อนถึงความมุ่งมั่นตั้งใจของเจ้าหน้าที่กรมส่งเสริมสหกรณ์ อีกทั้งช่วยสร้างขวัญกำลังใจ และเป็นต้นแบบในการพัฒนากระบวนการทำงานเพื่อยกระดับการบริการ และขยายผลสู่สหกรณ์ในพื้นที่อื่น ๆ ต่อไป

กรมส่งเสริมสหกรณ์ได้รับรางวัลเลิศรัฐ ประจำปี 2568 จากสำนักงานคณะกรรมการพัฒนาระบบราชการ (สำนักงาน ก.พ.ร.) โดยส่งผลงานสมัครเพื่อเข้ารับรางวัลเลิศรัฐในนามของกรมส่งเสริมสหกรณ์ รวมทั้งสิ้น 39 ผลงาน จาก 37 หน่วยงาน และได้รับรางวัลเลิศรัฐ สาขาการบริหารราชการแบบมีส่วนร่วม ประเภทสัมฤทธิ์ผลประชาชนมีส่วนร่วม ระดับดี **จำนวนทั้งสิ้น 2 รางวัล** ดังนี้



รางวัลการบริหารราชการแบบมีส่วนร่วม (Participatory Governance Awards)



เป็นรางวัลที่มอบให้หน่วยงานภาครัฐ เพื่อสร้างแรงจูงใจและสร้างขวัญกำลังใจในการเชิดชูผลการปฏิบัติราชการจากการเปิดระบบราชการ โดยให้ประชาชนและภาคส่วนอื่นที่เกี่ยวข้องเข้ามามีส่วนร่วมในการบริหารราชการและทำงานร่วมกันอย่างเป็นรูปธรรม ด้วยการส่งเสริมและสนับสนุนให้เกิดกระบวนการมีส่วนร่วม ตั้งแต่การให้ข้อมูลข่าวสาร (Inform) การรับฟังความคิดเห็น (Consult) การเข้ามาเกี่ยวข้อง (Involve) ไปจนถึงการสร้างความร่วมมือ (Collaboration) ซึ่งจะนำไปสู่การเสริมอำนาจและศักยภาพของประชาชนให้เข้มแข็ง รวมทั้งสร้างความภาคภูมิใจของผู้ที่เข้ามามีส่วนร่วมในการขับเคลื่อนหรือผลักดันการดำเนินงานให้ประสบความสำเร็จ อันนำไปสู่การเพิ่มประสิทธิภาพการบริหารราชการที่สามารถตอบสนองความต้องการของประชาชนได้อย่างแท้จริง โดยได้รับรางวัล ดังนี้

● ประเภทสัมฤทธิ์ผลประชาชนมีส่วนร่วม (Effectiveness of People Participation)

- ระดับดี จำนวน 2 รางวัล

1. ผลงาน : “ลำไยรักษ์โลกที่เชียงใหม่”

หน่วยงาน : สำนักงานสหกรณ์จังหวัดน่าน

เป้าหมาย : สหกรณ์การเกษตรเชิงกลาง จำกัด



สำนักงานสหกรณ์จังหวัดน่านได้แนะนำ ส่งเสริม โดยการปรับกระบวนการทัศน์ให้เกษตรกรสมาชิกจากเดิมที่ปลูกลำไยหลายสายพันธุ์และใช้สารเคมี มาปลูกลำไยพันธุ์อีดอ ซึ่งเป็นพันธุ์เอกลักษณ์ของ อ.เชียงใหม่ และลดการใช้สารเคมี โดยประสานงานและบูรณาการร่วมกับหน่วยงานภาคี ตั้งแต่ต้นน้ำ กลางน้ำ และปลายน้ำ ดังนี้

ต้นน้ำ : การปรับปรุงกระบวนการผลิตและคุณภาพการผลิต

สถานีพัฒนาที่ดินน่านให้ความรู้แก่เกษตรกรสมาชิกในการปรับปรุงดินและการใช้แร่ธาตุที่เหมาะสมต่อการปลูกลำไย สำนักงานเกษตรจังหวัดน่านให้ความรู้แก่เกษตรกรสมาชิกในการจัดการวัสดุเหลือใช้ทางเกษตร มหาวิทยาลัยขอนแก่น แนะนำช่วยเหลือในการวิจัยและคิดค้นวัสดุฟื้นฟูดิน ศูนย์วิจัยและพัฒนาการเกษตรน่านให้ความรู้แก่เกษตรกรสมาชิกในการปลูกลำไยตามมาตรฐาน GAP โครงการชลประทานน่าน สนับสนุนการจัดหาแหล่งน้ำ และสำนักงานสหกรณ์จังหวัดน่าน จัดหาเงินทุนปลอดดอกเบี้ยจากกองทุนสงเคราะห์เกษตรกรและผลักดันให้ลำไยพันธุ์อีดอเป็นสินค้าอัตลักษณ์ลำไย GI ของ อ.เชียงใหม่ จ.น่าน

กลางน้ำ : การรวบรวมและการบริหารจัดการคุณภาพผลผลิต

สำนักงานสหกรณ์จังหวัดน่านช่วยเหลือในการขอรับการสนับสนุนอุปกรณ์การตลาดที่ใช้ในการรวบรวมลำไยจากกรมส่งเสริมสหกรณ์ รวมทั้งสำนักงานพาณิชย์จังหวัดน่านและสำนักงานเกษตรจังหวัดน่าน ร่วมตรวจสอบคุณภาพลำไยของสมาชิก

ปลายน้ำ : การตลาดและการกระจายผลผลิต

สำนักงานสหกรณ์จังหวัดน่าน แนะนำ ส่งเสริมให้สหกรณ์กระจายผลผลิตลำไย โดยเชื่อมโยงเครือข่ายสหกรณ์ และเป็นพี่เลี้ยงแนะนำให้สหกรณ์ขยายช่องทางการจำหน่ายลำไยออนไลน์ผ่านเพจ Facebook

การขับเคลื่อนสหกรณ์ ด้วย BCG

สู่ความยั่งยืน โครงการส่งเสริมการผลิตลำไยแบบครบวงจร



เชิงกลาง น้ำน ดีคุณภาพสะท้อนของ "เกษตรกรไทยที่เข้มแข็ง ด้วยพลังของชุมชนและธรรมชาติ"

ผลลัพธ์ที่ได้จากการขับเคลื่อน BCG Model ในสหกรณ์

1. เกษตรกรปลูกลำไยที่ได้นมาตรฐาน GAP	147 ราย
2. เริ่มนำของกรมสหกรณ์ขึ้น	ใน 0 2563-2568 เพิ่มขึ้นร้อยละ 17,001 บาท ร้อยละ 37
3. รายขายผลผลิตลำไยเฉลี่ย	25-29 บาท เพิ่มขึ้น 10 บาท ต่อไร่เทียบกับปีงบประมาณลดครึ่งปี
4. รายค่าสหกรณ์รับซื้อลำไยสูงขึ้น	1.0 บาท เมื่อเทียบกับปีงบประมาณก่อนขึ้น
5. สหกรณ์รวบรวมลำไย (สหกรณ์-ร่วม)	ปริมาณผลการรวบรวม 157,036 กก. มูลค่ารวม 2,352,136 บาท -สหกรณ์ 15,079 กก. มูลค่ารวม 452,079 บาท คิดเป็น 10 % -คิดรวม 141,957 กก. มูลค่ารวม 1,900,057 บาท คิดเป็น 90 %
6. เกษตรกรปลูกลำไยได้กำไรเฉลี่ย	9,861 บาท ต่อไร่
7. จำนวนสมาชิกขึ้นพื้นที่ขึ้น	88 คน (ปี 2567-2568)
8. จำนวนผู้ติดตามเพจ Facebook "สหกรณ์การเกษตร เข้มแข็งกลาง จังหวัดน่าน"	5,292 คน
9. แผนกระจายผลผลิตเชื่อมโยงเครือข่าย	เพิ่มขึ้น 10% จากปีขมขย
10. ส่งเสริมผลิตภัณฑ์ทางเลือกมูลค่าสูง	5 ชนิด (มีการแปรรูปได้ หรือร่วมจัดจำหน่าย มันสำปะหลัง โกโก้ กาแฟ)

ความร่วมมือระหว่างภาครัฐ เอกชน และ ประชาชน

- สำนักงานสหกรณ์จังหวัดน่าน
- สำนักงานพาณิชย์จังหวัดน่าน
- ศูนย์วิจัยและพัฒนาเกษตรน่าน
- สถานพัฒนาที่ดินน่าน
- สำนักงานเกษตรจังหวัดน่าน
- เครือข่ายสหกรณ์
- บริษัท โปรชนไทย จำกัด
- บริษัท เคทีเอช เอ็กสเพรส (ประเทศไทย) จำกัด
- บริษัท ประชารัฐวิสาหกิจ วิสาหกิจเพื่อสังคม จำกัด

รับชม VTR "ลำไยรักโลกที่เขียงกลาง"

<https://youtu.be/SdAdmBhVgGA?si=09-2uhhsGASzsvt>

ลำไยรักโลกที่เขียงกลาง

สถานการณ์

- สถานการณ์ของลำไย (ได้ใจ-ใจ)
- ไม่ติดของลำไย
- ราคาดีสุดไม่ได้ 10 - 20 บาท/กก.
- ราคาดีสุดได้ 4.10 บาท/กก.
- เกษตรกรขาดทุน
- เกษตรกรไม่สนใจไปทำตลาดนอกพื้นที่

กระบวนการแก้ปัญหา

- วิเคราะห์ปัญหาและผลกระทบ
- ประชุมหารือปัญหาและแนวทางแก้ไขร่วมกันระหว่างสมาชิก
- ประชุมหารือปัญหาและแนวทางแก้ไขร่วมกันระหว่างสมาชิก
- ติดตามประเมินผล

จุดเน้น

- ปลูกลำไยพันธุ์ดีคุณภาพ
- ลดการใช้สารเคมีตามมาตรฐาน GAP
- พัฒนาคุณภาพผลผลิต
- ส่งเสริมเกษตรกรนำผลผลิต
- สร้างแบรนด์สินค้า
- เชื่อมโยงเครือข่าย
- ส่งเสริมสหกรณ์การเกษตร
- เชื่อมโยงเครือข่าย
- เชื่อมโยงเครือข่าย
- เชื่อมโยงเครือข่าย

การประเมินผล

- การประเมินผลร่วมกันของสมาชิก (การขยายการเติบโต)

ความยั่งยืนของผลงาน "ลำไยรักโลกที่เชียงใหม่"

สหกรณ์การเกษตรเชียงใหม่ จำกัด ส่งเสริมให้เกษตรกรปลูกลำไยพันธุ์ดีคืออย่างมีคุณภาพตามมาตรฐาน GAP

ลดการใช้สารเคมี ส่งผลให้ได้ผลผลิตลำไยลูกใหญ่ กรอบ และปลอดภัยต่อผู้บริโภค พร้อมทั้งต่อยอดด้วยการแปรรูปเพิ่มมูลค่า

ลำไยรักโลกได้ขยายผลสู่กลุ่มแปลงใหญ่ ลำไย 3 กลุ่ม คือ พระพุทธบาท, เปือ และเชียงใหม่-พญาแก้ว

มีการจัดตั้งศูนย์เรียนรู้เพื่อฟื้นฟูดิน ส่งเสริมการใช้วัสดุเหลือใช้ในการผลิตพลังงาน และพัฒนาระบบเกษตรอินทรีย์ให้เกษตรกรทั่วไประบบเป็นต้นแบบ

นอกจากนี้ สหกรณ์ยังส่งเสริมทางเลือก เช่น โกโก้ กาแฟ และกลายเป็นต้นแบบการพัฒนาแก่สหกรณ์อื่น พร้อมพัฒนาผลิตภัณฑ์เพื่อสุขภาพ

ต้นแบบสหกรณ์การเกษตรแห่งการพัฒนาอย่างมีส่วนร่วมที่ได้รับการยอมรับจากหน่วยงานภายในและภายนอกจังหวัดนำไปสู่การเปลี่ยนแปลงทั้งระบบเกษตรไทยอย่างยั่งยืน

แนวคิดสำคัญของ "ลำไยรักโลกที่เชียงใหม่"

คืนชีวิตให้ดินด้วยการใช้กิ่ง ก้านใบ และเศษวัสดุจากลำไยมาทำปุ๋ยอินทรีย์และถ่าน เพื่อลดการเผา ลดฝุ่น PM 2.5 เสริมสร้างระบบนิเวศ และเพิ่มความยั่งยืนด้านพลังงาน

หม่อมราชวงศ์ดาราสตรี พระราชาสู่การพัฒนา อย่างยั่งยืน

"ลำไยรักโลก" จึงไม่ใช่เพียงการปลูกพืชเพื่อกินหรือขายแต่เป็นการปลูกจิตสำนึกให้เกษตรกรดูแลโลกเหมือนดูแลดินของตนเป็นการพัฒนาเกษตรกรรมที่ใส่ใจสิ่งแวดล้อม เศรษฐกิจ และคุณภาพชีวิตของชุมชนอย่างแท้จริง

เราดูแลดิน รักดินเหมือนพ่อ จึงก่อให้เกิดสิ่งดีๆ กับชีวิต และสิ่งแวดล้อม

แนวทางแผนดำเนินงานขับเคลื่อนขยายผลงาน โครงการระยะ 3 (ปี 2568 -2570)

ต้นน้ำ

1. โครงการส่งเสริมการปลูกลำไยคุณภาพและปลอดภัย
2. โครงการรวบรวมลำไยสดและลำไยสดร่วง สหกรณ์รับซื้อลำไยจากสมาชิกและเกษตรกรทั่วไป ช่วง ก.ค.-ก.ย. พร้อมสนับสนุนวัสดุการเกษตรแก่สมาชิก
3. โครงการคืนเชื้อปัจจัยการผลิต สนับสนุนการปลูกลำไย
4. โครงการผลิตและจำหน่ายวัสดุพื้นฟูดินเพื่อเพิ่มผลผลิตทางการเกษตร โดยคาดว่าจะผลิตได้ 3,000 ตันในปี 2568 - 2570

กลางน้ำ

1. โครงการแปรรูปผลิตภัณฑ์ลำไย
2. โครงการก่อสร้างโรงคัดแยกผลผลิตเกษตร
3. โครงการก่อสร้างโรงรมควันลำไย
4. โครงการผลิตและจำหน่ายลำไยโดยใช้เทคโนโลยีการแปรรูปอาหารแบบฟรียัดราย (Freeze Dry) เช่น ลำไยฟรียัดราย ข้าวอินทรีย์ชา โกโก้ กาแฟ และน้ำผึ้ง เพื่อเพิ่มมูลค่าผลผลิตและรายได้ให้สมาชิก

ปลายน้ำ

1. โครงการส่งเสริมอาชีพการทำถ่านโดยใช้ถังอบถ่านอัจฉริยะ เพื่อเพิ่มรายได้ให้สมาชิกและช่วยลดปัญหานี้้ดิน
2. โครงการรวบรวมไม้เพื่อทำถ่านประสิทธิภาพสูงเพื่อสุขภาพ สหกรณ์ตั้งจุดรวบรวมในพื้นที่อำเภอเชียงกลางรวบรวมและแปรรูปไม่ร่วมกับภาคเอกชน
3. โครงการขายสินค้าออนไลน์ (E-commerce) เพื่อเพิ่มช่องทางจำหน่ายและเข้าถึงลูกค้าได้รวดเร็ว รับผิดชอบต่อคุณภาพสินค้าหากเสียหายระหว่างขนส่ง



กรมส่งเสริมสหกรณ์

รางวัลสาขาการบริหารราชการแบบมีส่วนร่วม
ประเภทสัมฤทธิ์ผลประชาชนมีส่วนร่วม

หน่วยงาน : สำนักงานสหกรณ์จังหวัดน่าน
ชื่อผลงาน : ลำไยรักโลกที่เชียงใหม่



นายวิศิษฐ์ ศรีสุวรรณ
อธิบดีกรมส่งเสริมสหกรณ์



สหกรณ์การเกษตรเชียงใหม่ จำกัด



นายวิรัช ธีรศาสตร์
สหกรณ์จังหวัดน่าน



ทีมสนับสนุน



เจ้าของผลงาน

2. ผลงาน : “กาแฟโรบัสต้าระนอง อัตลักษณ์พื้นที่ สู่การพัฒนาที่ยั่งยืน”

หน่วยงาน : สำนักงานสหกรณ์จังหวัดระนอง

เป้าหมาย : สหกรณ์การเกษตรเพื่อการตลาดลูกค้า ธ.ก.ส. ระนอง จำกัด



สำนักงานสหกรณ์จังหวัดระนอง ดำเนินการกำหนดยุทธศาสตร์การพัฒนาคุณภาพกาแฟ ดังนี้

ต้นน้ำ : ส่งเสริมให้สหกรณ์ทำแผนการรวบรวมกาแฟคุณภาพ

โดยกำหนดแผนร่วมกับสหกรณ์เพื่อพัฒนาคุณภาพกาแฟ ตั้งแต่ระดับสมาชิก กระบวนการบริหารจัดการการผลิตและพัฒนาคุณภาพกาแฟให้ได้มาตรฐาน ร่วมกับหน่วยงานต่าง ๆ ประสาน การขอรับการสนับสนุนอุปกรณ์การตลาดให้สหกรณ์เพื่อให้บริการแก่สมาชิกและพัฒนาการแปรรูปของสมาชิก อย่างครบวงจร พัฒนากลุ่มผู้ผลิตกาแฟคุณภาพ ได้แก่ กลุ่มเกษตรกรทำสวนผสมบ้านในกรัง เพื่อเป็นจุดรวบรวม กาแฟคุณภาพ โดยการส่งเสริมให้เก็บเกี่ยวเมล็ดกาแฟสุกจัด รวมถึงการตากกาแฟแบบยกพื้น และส่งเสริม การเชื่อมโยงการรวบรวมผลผลิตกาแฟคุณภาพกับสหกรณ์การเกษตรศุภนิมิตกระบือ จำกัด

กลางน้ำ : ส่งเสริมให้สหกรณ์ยกระดับการแปรรูปกาแฟ

นอกเหนือจากการจำหน่ายกาแฟสารส่งเสริมให้ผลิตกาแฟคั่ว กาแฟคั่วบด และ กาแฟดริป รวมถึงถ่ายทอดองค์ความรู้ให้แก่สมาชิกที่สนใจ และร่วมกับหน่วยงานที่เกี่ยวข้องส่งเสริมการพัฒนา บรรจุภัณฑ์ โดยกรมสนับสนุนเงินกองทุนพัฒนาสหกรณ์ ปี 2568 จำนวน 12 ล้านบาท เป็นทุนหมุนเวียน ให้กับสหกรณ์

ปลายน้ำ : ส่งเสริมการเพิ่มช่องทางตลาด

ส่งเสริมการตลาดผ่านคัสเตอร์กลุ่มสินค้ากาแฟ การจัดทำโบรชัวร์สินค้า การเชื่อมโยง การตลาดกับวิสาหกิจชุมชนกลุ่มกาแฟบ้านถ้ำสิงห์ บริษัทคอฟฟี่ฟาร์มเมอร์ (ประเทศไทย) จำกัด และโรงคั่ว กาแฟเขาทะเลอินเตอร์ รวมถึงการเข้าร่วมงานแสดงสินค้าและจำหน่าย Coop Smile @ Ranong เพื่อส่งเสริม ยอดขายกาแฟ



2

รางวัลองค์กรคุณธรรมต้นแบบโดดเด่น



นายวิศิษฐ์ ศรีสุวรรณ อธิบดีกรมส่งเสริมสหกรณ์ เข้าร่วมพิธีรับมอบโล่เชิดชูเกียรติ ชุมชน องค์กร อำเภอ จังหวัด คุณธรรมต้นแบบโดดเด่น ประจำปีงบประมาณ พ.ศ. 2567 โดยมี นางสาวสุดาวรรณ หวังศุภกิจโกศล รัฐมนตรีว่าการกระทรวงวัฒนธรรม เป็นประธานในพิธีมอบโล่เชิดชูเกียรติองค์กรคุณธรรมต้นแบบโดดเด่น สังกัดกระทรวงมหาดไทย ประจำปี 2567 ณ อาคารอเนกประสงค์ ศูนย์วัฒนธรรมแห่งประเทศไทย เขตห้วยขวาง กรุงเทพมหานคร

รางวัลดังกล่าวเป็นผลลัพธ์ของความสำเร็จในการเป็นหน่วยงานขับเคลื่อนการดำเนินงาน โดยยึดมั่นและปฏิบัติตามหลักธรรมทางศาสนา น้อมนำหลักปรัชญาเศรษฐกิจพอเพียงและวิถีวัฒนธรรมไทย และคุณธรรม 5 ประการ พอเพียง วินัย สุจริต จิตอาสา กตัญญู จนเกิดเป็นองค์กรคุณธรรม



ส่วนที่ 3

รายงานการเงิน

- งบแสดงฐานะการเงิน
- งบแสดงผลการดำเนินงานทางการเงิน
- งบแสดงการเปลี่ยนแปลงสินทรัพย์สุทธิ/ส่วนทุน
- หมายเหตุประกอบงบการเงิน
- รายงานรายได้แผ่นดิน





งบแสดงฐานะการเงิน ณ วันที่ 30 กันยายน 2568

(หน่วย : บาท)

	หมายเหตุ	2568	2567
สินทรัพย์			
สินทรัพย์หมุนเวียน			
เงินสดและรายการเทียบเท่าเงินสด	1	576,643,517.96	606,544,844.22
ลูกหนี้อื่นระยะสั้น	2	15,214,753.65	12,540,012.45
เงินให้กู้ยืมระยะสั้น		783,655,246.77	151,711,838.68
วัสดุคงเหลือ		5,739,843.01	5,519,250.28
สินทรัพย์หมุนเวียนอื่น		2,779,457.18	2,779,457.18
รวมสินทรัพย์หมุนเวียน		1,384,032,818.57	779,095,402.81
สินทรัพย์ไม่หมุนเวียน			
เงินให้กู้ยืมระยะยาว		120,579,519.33	799,595,523.34
ที่ดิน อาคารและอุปกรณ์ - สุทธิ	3	609,666,881.43	620,247,356.19
สินทรัพย์ไม่มีตัวตน - สุทธิ	4	21,830,502.96	24,378,248.56
สินทรัพย์ไม่หมุนเวียนอื่น		2,296,336.34	2,296,336.34
รวมสินทรัพย์ไม่หมุนเวียน		754,373,240.06	1,446,517,464.43
รวมสินทรัพย์		2,138,406,058.63	2,225,612,867.24
หนี้สิน			
หนี้สินหมุนเวียน			
เจ้าหนี้การค้า	5	11,460,391.47	12,179,594.84
เจ้าหนี้เงินโอนและรายการอุดหนุนระยะสั้น	6	3,684.96	5,310.44
เจ้าหนี้อื่นระยะสั้น	7	29,036,037.72	46,963,544.55
เงินกู้ยืมระยะสั้น		674,656,310.43	795,986,917.34
เงินรับฝากระยะสั้น		57,065,674.16	42,359,732.25
รวมหนี้สินหมุนเวียน		772,222,098.74	897,495,099.42
หนี้สินไม่หมุนเวียน			
เจ้าหนี้เงินโอนและรายการอุดหนุนระยะยาว		44,922.50	86,353.15
เงินกู้ยืมระยะยาว - สุทธิ		896,436,962.49	907,928,962.49
เงินอุดหนุนราชการรับจากคลังระยะยาว		5,310,000.00	5,310,000.00
เงินรับฝากระยะยาว		452,344,219.38	518,682,713.64
รวมหนี้สินไม่หมุนเวียน		1,354,136,104.37	1,432,008,029.28
รวมหนี้สิน		2,126,358,203.11	2,329,503,128.70

หมายเหตุ: รายงานการเงิน สำหรับปีสิ้นสุดวันที่ 30 กันยายน 2568 ฉบับนี้ รวมเงินงบประมาณรายจ่ายประจำปี และเงินนอกงบประมาณ เป็นรายงานที่ยังไม่ผ่านการตรวจสอบและรับรองจากสำนักงานการตรวจเงินแผ่นดิน





งบแสดงฐานะการเงิน ณ วันที่ 30 กันยายน 2568 (ต่อ)

(หน่วย : บาท)

หมายเหตุ	2568	2567
สินทรัพย์สุทธิ/ส่วนทุน		
ทุน	344,796,051.81	344,796,051.81
รายได้สูง/(ต่ำ)กว่าค่าใช้จ่ายสะสม	(332,748,196.29)	(448,686,313.27)
รวมสินทรัพย์สุทธิ/ส่วนทุน	12,047,855.52	(103,890,261.46)
รวมหนี้สินและสินทรัพย์สุทธิ/ส่วนทุน	2,138,406,058.63	2,225,612,867.24



งบแสดงผลการดำเนินงานทางการเงิน

สำหรับปีสิ้นสุด วันที่ 30 กันยายน 2568

(หน่วย : บาท)

หมายเหตุ	2568	2567
รายได้		
รายได้จากงบประมาณ	8 4,324,686,567.81	4,100,866,216.71
รายได้จากการขายสินค้าและบริการ	159,844.79	13,702.00
รายได้จากการอุดหนุนและบริจาค	12,757,485.05	734,094.80
รวมรายได้	4,337,603,897.65	4,101,614,013.51
ค่าใช้จ่าย		
ค่าใช้จ่ายบุคลากร	9 2,145,231,108.49	2,085,306,382.32
ค่าบำเหน็จบำนาญ	10 1,338,113,903.31	1,314,340,810.10
ค่าตอบแทน	11 949,240.00	1,534,348.00
ค่าใช้จ่ายสอย	12 367,681,531.59	350,808,527.25
ค่าวัสดุ	13 59,439,062.80	64,810,195.09
ค่าสาธารณูปโภค	14 44,861,321.00	51,556,405.23
ค่าเสื่อมราคาและค่าตัดจำหน่าย	15 139,585,698.11	137,290,465.17
ค่าใช้จ่ายจากการอุดหนุนและบริจาค	16 234,489,908.09	148,588,860.00
ค่าใช้จ่ายอื่น	(2,033,613.99)	(5,323,880.10)
รวมค่าใช้จ่าย	4,328,318,159.40	4,148,912,113.06
รายได้สูง/(ต่ำ)กว่าค่าใช้จ่ายสุทธิ	9,285,738.25	(47,298,099.55)

หมายเหตุ: รายงานการเงิน สำหรับปีสิ้นสุดวันที่ 30 กันยายน 2568 ฉบับนี้ รวมเงินงบประมาณรายจ่ายประจำปี และเงินนอกงบประมาณ เป็นรายงานที่ยังไม่ผ่านการตรวจสอบและรับรองจากสำนักงานการตรวจเงินแผ่นดิน





• **จบแสดงการเปลี่ยนแปลงสินทรัพย์สุทธิ/ส่วนทุน** •

• สำหรับปีสิ้นสุด วันที่ 30 กันยายน 2568 •

(หน่วย : บาท)

	ทุน	รายได้สูง/(ต่ำ)กว่า ค่าใช้จ่ายสะสม	รวมสินทรัพย์สุทธิ/ ส่วนทุน
ยอดคงเหลือ ณ วันที่ 30 กันยายน 2566 - ตามที่รายงานไว้เดิม ผลสะสมจากการแก้ไขข้อผิดพลาดปีก่อน	344,796,051.81	313,582,700.30 (714,970,919.02)	658,378,752.11 (714,970,919.02)
ยอดคงเหลือ ณ วันที่ 30 กันยายน 2566 - หลังการปรับปรุง การเปลี่ยนแปลงในสินทรัพย์สุทธิ/ส่วนทุนสำหรับปี 2566	344,796,051.81	(401,388,218.72)	(56,592,166.91)
รายได้สูง/(ต่ำ) กว่าค่าใช้จ่ายสำหรับงวด	-	(53,145,919.55)	(53,145,919.55)
ยอดคงเหลือ ณ วันที่ 30 กันยายน 2567	344,796,051.81	(454,534,138.27)	(109,738,086.46)
ยอดคงเหลือ ณ วันที่ 30 กันยายน 2567 - ตามที่รายงานไว้เดิม ผลสะสมจากการแก้ไขข้อผิดพลาดปีก่อน	344,796,051.81	(454,534,138.27)	(109,738,086.46)
ยอดคงเหลือ ณ วันที่ 30 กันยายน 2567 - หลังการปรับปรุง การเปลี่ยนแปลงในสินทรัพย์สุทธิ/ส่วนทุนสำหรับปี 2568	344,796,051.81	112,500,203.73 (342,033,934.54)	112,500,203.73 2,762,117.27
รายได้สูง/(ต่ำ) กว่าค่าใช้จ่ายสำหรับงวด	-	9,285,738.25	9,285,738.25
ยอดคงเหลือ ณ วันที่ 30 กันยายน 2568	344,796,051.81	(332,748,196.29)	12,047,855.52



หมายเหตุ: รายงานการเงิน สำหรับปีสิ้นสุดวันที่ 30 กันยายน 2568 ฉบับนี้ รวมเงินงบประมาณรายจ่ายประจำปี และเงินนอกงบประมาณ เป็นรายงานที่ยังไม่ผ่านการตรวจสอบและรับรองจากสำนักงานการตรวจเงินแผ่นดิน



• หมายเหตุประกอบงบการเงิน •

	2568	2567
หมายเหตุ 1 เงินสดและรายการเทียบเท่าเงินสด	2568	2567
เงินทศรองราชการ	5,310,000.00	5,310,000.00
เงินฝากสถาบันการเงิน	515,137,822.24	559,788,142.41
เงินฝากคลัง	56,195,695.72	41,446,701.81
รวมเงินสดและรายการเทียบเท่าเงินสด	576,643,517.96	606,544,844.22
		(หน่วย : บาท)
หมายเหตุ 2 ลูกหนี้อื่นระยะสั้น	2568	2567
ลูกหนี้เงินยืมในงบประมาณ	4,965,288.32	7,523,092.47
ลูกหนี้เงินยืมนอกงบประมาณ	35,256.00	-
รายได้ค้างรับ	8,288,271.25	3,090,981.90
ลูกหนี้อื่น	1,925,938.08	1,925,938.08
รวมลูกหนี้อื่นระยะสั้น	15,214,753.65	12,540,012.45
		(หน่วย : บาท)
หมายเหตุ 3 ที่ดิน อาคาร และอุปกรณ์	2568	2567
อาคารและสิ่งปลูกสร้าง	1,366,114,019.84	1,320,934,426.99
หัก ค่าเสื่อมราคาสะสม - อาคารและสิ่งปลูกสร้าง	(1,014,299,994.70)	(981,782,465.84)
อาคาร และสิ่งปลูกสร้าง - สุทธิ	351,814,025.14	339,151,961.15
ครุภัณฑ์	1,549,248,798.60	1,562,050,715.79
หัก ค่าเสื่อมราคาสะสม	(1,299,012,219.71)	(1,283,033,098.35)
ครุภัณฑ์ - สุทธิ	250,236,578.89	279,017,617.44
งานระหว่างก่อสร้าง	7,616,277.40	2,077,777.60
รวมที่ดิน อาคาร และอุปกรณ์ - สุทธิ	609,666,881.43	620,247,356.19
		(หน่วย : บาท)
หมายเหตุ 4 สินทรัพย์ไม่มีตัวตน	2568	2567
โปรแกรมคอมพิวเตอร์	102,520,270.64	99,109,901.01
หัก ค่าตัดจำหน่ายสะสม - โปรแกรมคอมพิวเตอร์	(80,689,767.68)	(74,731,652.45)
รวมโปรแกรมคอมพิวเตอร์ - สุทธิ	21,830,502.96	24,378,248.56
รวมสินทรัพย์ไม่มีตัวตน - สุทธิ	21,830,502.96	24,378,248.56
		(หน่วย : บาท)
หมายเหตุ 5 เจ้าหนี้การค้า	2568	2567
เจ้าหนี้การค้า - หน่วยงานภาครัฐ	-	9,000.00
เจ้าหนี้การค้า - บุคคลภายนอก	11,460,391.47	12,170,594.84
รวมเจ้าหนี้การค้า	11,460,391.47	12,179,594.84

หมายเหตุ: รายงานการเงิน สำหรับปีสิ้นสุดวันที่ 30 กันยายน 2568 ฉบับนี้ รวมเงินงบประมาณรายจ่ายประจำปี และเงินนอกงบประมาณ เป็นรายงานที่ยังไม่ผ่านการตรวจสอบและรับรองจากสำนักงานการตรวจเงินแผ่นดิน



• **หมายเหตุประกอบงบการเงิน** •

	(หน่วย : บาท)	
หมายเหตุ 6 เจ้าหนี้เงินโอนและรายการอุดหนุนระยะสั้น	2568	2567
รายได้แผ่นดินรอนำส่งคลัง	3,684.96	5,310.44
รวมเจ้าหนี้เงินโอนและรายการอุดหนุนระยะสั้น	3,684.96	5,310.44
	(หน่วย : บาท)	
หมายเหตุ 7 เจ้าหนี้อื่นระยะสั้น	2568	2567
เจ้าหนี้อื่น - หน่วยงานภาครัฐ	157,455.59	6,717,398.00
เจ้าหนี้อื่น - บุคคลภายนอก	-	20,708,670.00
ค่าสาธารณูปโภคค้างจ่าย	1,889,074.74	2,254,442.76
ใบสำคัญค้างจ่าย	8,715,960.23	3,043,863.00
ค่าใช้จ่ายค้างจ่ายอื่น - บุคคลภายนอก	9,492,231.95	7,252,421.75
เงินระหว่างดำเนินการ	8,764,196.92	6,969,630.75
ค่าปรับค้างจ่าย	17,118.29	17,118.29
รวมเจ้าหนี้ระยะสั้น	29,036,037.72	46,963,544.55
	(หน่วย : บาท)	
หมายเหตุ 8 รายได้จากงบประมาณ	2568	2567
รายได้จากงบบุคลากร	1,830,904,058.19	1,773,168,121.81
รายได้จากงบดำเนินงาน	552,879,998.66	556,860,118.32
รายได้จากงบลงทุน	117,570,724.94	91,433,139.60
รายได้จากงบอุดหนุน	202,491,641.60	148,462,751.00
รายได้จากงบกลาง	1,579,936,143.88	1,516,209,068.81
รายได้จากงบรายจ่ายอื่น	1,783,095.85	1,978,420.08
หัก เบิกเกินส่งคืนเงินงบประมาณ	(11,003,088.34)	(9,686,014.72)
รวมรายได้จากงบประมาณปีปัจจุบัน - สุทธิ	4,274,562,574.78	4,078,425,604.90
รายได้จากงบประมาณปีก่อน ๆ (เงินกันไว้เบิกเหลือปี เบิกจ่ายปีปัจจุบัน)		
รายได้จากงบดำเนินงาน	25,840,805.21	12,036,254.05
รายได้จากงบลงทุน	18,605,879.76	10,404,357.76
รายได้จากงบกลาง	5,648,954.61	-
รายได้จากงบรายจ่ายอื่น	28,353.45	-
รวมรายได้จากงบประมาณปีก่อน ๆ	50,123,993.03	22,440,611.81
รวมรายได้จากงบประมาณ	4,324,686,567.81	4,100,866,216.71

หมายเหตุ: รายงานการเงิน สำหรับปีสิ้นสุดวันที่ 30 กันยายน 2568 ฉบับนี้ รวมเงินงบประมาณรายจ่ายประจำปี และเงินนอกงบประมาณ เป็นรายงานที่ยังไม่ผ่านการตรวจสอบและรับรองจากสำนักงานการตรวจเงินแผ่นดิน





• หมายเหตุประกอบงบการเงิน •

หมายเหตุ 9 ค่าใช้จ่ายบุคลากร	(หน่วย : บาท)	
	2568	2567
เงินเดือน	1,245,526,850.69	1,198,574,299.17
ค่าล่วงเวลา	1,861,481.94	1,613,180.00
ค่าจ้าง	114,334,977.44	132,891,941.47
ค่าตอบแทนพนักงานราชการ	472,601,905.29	442,181,882.43
เงินช่วยค่าครองชีพ	797,764.85	849,070.21
เงินรางวัลประจำปี	-	36,200.00
ค่ารักษาพยาบาล	134,798,474.20	137,882,957.04
เงินช่วยการศึกษาบุตร	10,179,375.75	10,255,424.25
เงินช่วยเหลือพิเศษกรณีเสียชีวิต	545,496.60	717,480.81
เงินชดเชย กบข.	22,513,421.96	21,332,906.84
เงินสมทบ กบข.	33,770,851.70	31,989,696.93
เงินสมทบ กสจ.	3,333,383.63	3,880,289.98
เงินสมทบกองทุนประกันสังคม	12,499,919.15	14,329,410.56
เงินสมทบกองทุนเงินทดแทน	386,301.99	374,970.37
ค่าเช่าบ้าน	88,827,451.84	85,174,181.94
ค่าใช้จ่ายบุคคลากรอื่น	3,253,451.46	3,222,490.32
รวมค่าใช้จ่ายบุคลากร	2,145,231,108.49	2,085,306,382.32

หมายเหตุ 10 ค่าบำเหน็จบำนาญ	(หน่วย : บาท)	
	2568	2567
บำนาญ	855,973,498.07	828,365,695.24
เงินช่วยค่าครองชีพ	48,644,377.64	50,211,841.92
บำเหน็จ	186,915,935.48	179,136,182.96
บำเหน็จตกทอด	27,028,602.38	33,306,593.25
บำเหน็จดำรงชีพ	44,968,277.20	48,168,758.20
ค่ารักษาพยาบาล	164,788,312.09	164,650,144.97
เงินช่วยการศึกษาบุตร	1,177,152.50	1,333,939.00
บำเหน็จบำนาญอื่น	8,617,747.95	9,167,654.56
รวมค่าบำเหน็จบำนาญ	1,338,113,903.31	1,314,340,810.10

หมายเหตุ 11 ค่าตอบแทน	(หน่วย : บาท)	
	2568	2567
ค่าตอบแทนการปฏิบัติงาน	883,540.00	1,455,448.00
ค่าตอบแทนอื่น	65,700.00	78,900.00
รวมค่าตอบแทน	949,240.00	1,534,348.00

หมายเหตุ: รายงานการเงิน สำหรับปีสิ้นสุดวันที่ 30 กันยายน 2568 ฉบับนี้ รวมเงินงบประมาณรายจ่ายประจำปี และเงินนอกงบประมาณ เป็นรายงานที่ยังไม่ผ่านการตรวจสอบและรับรองจากสำนักงานการตรวจเงินแผ่นดิน



• **หมายเหตุประกอบงบการเงิน** •

	(หน่วย : บาท)	
	2568	2567
หมายเหตุ 12 ค่าใช้สอย		
ค่าใช้จ่ายฝึกอบรม	73,849,238.10	82,789,387.51
ค่าใช้จ่ายเดินทาง	55,819,049.28	51,256,233.51
ค่าซ่อมแซมและบำรุงรักษา	15,483,629.36	11,513,729.56
ค่าจ้างเหมาบริการ	175,702,325.94	165,625,373.15
ค่าธรรมเนียม	381,057.43	348,923.30
ค่าใช้จ่ายในการประชุม	16,572,610.93	15,824,997.30
ค่าเช่า	18,985,847.12	15,099,323.57
ค่าใช้จ่ายผลักส่งเป็นรายได้แผ่นดิน	240,029.70	253,342.19
ค่าประชาสัมพันธ์	9,042,117.83	6,365,857.73
ค่าใช้สอยอื่น	1,605,625.90	1,731,359.43
รวมค่าใช้สอย	367,681,531.59	350,808,527.25
หมายเหตุ 13 ค่าวัสดุ		
ค่าวัสดุ	28,924,942.67	30,396,758.58
ค่าแก๊สและน้ำมันเชื้อเพลิง	23,699,702.93	25,013,514.51
ค่าครุภัณฑ์มูลค่าต่ำกว่าเกณฑ์	6,814,417.20	9,399,922.00
รวมค่าวัสดุ	59,439,062.80	64,810,195.09
หมายเหตุ 14 ค่าสาธารณูปโภค		
ค่าไฟฟ้า	26,598,215.86	29,380,413.84
ค่าน้ำประปา	2,366,393.64	2,547,835.10
ค่าโทรศัพท์	4,844,286.21	8,553,850.40
ค่าบริการสื่อสารและโทรคมนาคม	7,237,388.29	7,148,340.81
ค่าบริการไปรษณีย์โทรเลขและขนส่ง	3,815,037.00	3,925,965.08
รวมค่าสาธารณูปโภค	44,861,321.00	51,556,405.23
หมายเหตุ 15 ค่าเสื่อมราคาและค่าตัดจำหน่าย		
อาคารและสิ่งปลูกสร้าง	32,189,808.11	30,666,841.37
ครุภัณฑ์	95,638,178.33	94,163,872.34
สินทรัพย์ไม่มีตัวตน	11,757,711.67	12,459,751.46
รวมค่าเสื่อมราคาและค่าตัดจำหน่าย	139,585,698.11	137,290,465.17

หมายเหตุ: รายงานการเงิน สำหรับปีสิ้นสุดวันที่ 30 กันยายน 2568 ฉบับนี้ รวมเงินงบประมาณรายจ่ายประจำปี และเงินนอกงบประมาณ เป็นรายงานที่ยังไม่ผ่านการตรวจสอบและรับรองจากสำนักงานการตรวจเงินแผ่นดิน





• **หมายเหตุประกอบงบการเงิน** •

หมายเหตุ 16 ค่าใช้จ่ายจากการอุดหนุนอื่นและบริจาค

(หน่วย : บาท)

ค่าใช้จ่ายเงินอุดหนุนเพื่อการดำเนินงาน

ค่าใช้จ่ายอุดหนุนเพื่อการดำเนินงาน - องค์กร
ไม่หวังผลกำไร

ค่าใช้จ่ายอุดหนุนเพื่อการดำเนินงาน - หน่วยธุรกิจอื่น

ค่าใช้จ่ายอุดหนุนเพื่อการดำเนินงานอื่น

ค่าใช้จ่ายโอนสินทรัพย์ระหว่างหน่วยงาน

รวมค่าใช้จ่ายเงินอุดหนุนเพื่อการดำเนินงาน

ค่าใช้จ่ายเงินอุดหนุนเพื่อการลงทุน

ค่าใช้จ่ายอุดหนุนเพื่อการลงทุน - อปท.

ค่าใช้จ่ายอุดหนุนเพื่อการลงทุนอื่น

รวมค่าใช้จ่ายเงินอุดหนุนเพื่อการลงทุน

รวมค่าใช้จ่ายจากการอุดหนุนและบริจาค

	2568	2567
	-	-
	46,938,180.65	10,014,500.00
	20,000.00	617,200.00
	7.00	10.00
รวมค่าใช้จ่ายเงินอุดหนุนเพื่อการดำเนินงาน	46,958,187.65	10,631,710.00
	1.00	-
	187,531,719.44	137,957,150.00
รวมค่าใช้จ่ายเงินอุดหนุนเพื่อการลงทุน	187,531,720.44	137,957,150.00
รวมค่าใช้จ่ายจากการอุดหนุนและบริจาค	234,489,908.09	148,588,860.00



หมายเหตุ: รายงานการเงิน สำหรับปีสิ้นสุดวันที่ 30 กันยายน 2568 ฉบับนี้ รวมเงินงบประมาณรายจ่ายประจำปี และเงินนอกงบประมาณ เป็นรายงานที่ยังไม่ผ่านการตรวจสอบและรับรองจากสำนักงานการตรวจเงินแผ่นดิน



• **หมายเหตุประกอบงบการเงิน** •

หมายเหตุ 17 รายงานรายได้แผ่นดิน

กรมส่งเสริมสหกรณ์
รายงานรายได้แผ่นดิน
สำหรับปีสิ้นสุดวันที่ 30 กันยายน 2568

	(หน่วย : บาท)	
	2568	2567
รายได้แผ่นดินที่จัดเก็บ		
รายได้แผ่นดิน - นอกจากภาษี	11,261,702.29	15,715,854.42
รวมรายได้แผ่นดินที่จัดเก็บ	11,261,702.29	15,715,854.42
หัก รายได้แผ่นดินถอนคืนจากคลัง	-	-
รายได้แผ่นดินจัดเก็บสุทธิ	11,261,702.29	15,715,854.42
หัก รายได้แผ่นดินนำส่งคลัง	(11,263,327.77)	(15,715,380.66)
รายได้แผ่นดินรอนำส่งคลัง	(1,625.48)	473.76
ปรับ รายได้แผ่นดินรอนำส่งคลัง ปี 2566		4,836.68
รายได้แผ่นดินรอนำส่งคลัง ปี 2567	5,310.44	(5,310.44)
รายได้แผ่นดินรอนำส่งคลัง ปี 2568	(3,684.96)	-
รายการรายได้แผ่นดินสุทธิ	-	-
	2568	2567
	(หน่วย : บาท)	
รายได้แผ่นดิน - นอกจากภาษี		
รายได้จากการขายสินค้าและบริการ	5,488,063.00	6,446,086.79
รายได้ดอกเบี้ยและเงินปันผล	543,758.66	101,292.17
รายได้อื่น	5,229,880.63	9,168,475.46
รวมรายได้แผ่นดิน - นอกจากภาษี	11,261,702.29	15,715,854.42

หมายเหตุ: รายงานการเงิน สำหรับปีสิ้นสุดวันที่ 30 กันยายน 2568 ฉบับนี้ รวมเงินงบประมาณรายจ่ายประจำปี และเงินนอกงบประมาณ เป็นรายงานที่ยังไม่ผ่านการตรวจสอบและรับรองจากสำนักงานการตรวจเงินแผ่นดิน



ส่วนที่ 4

กิจกรรมเด่นในรอบปี

- กิจกรรมเด่นของกรมส่งเสริมสหกรณ์
- งานความร่วมมือระหว่างประเทศ





กิจกรรมเด่นของกรมส่งเสริมสหกรณ์

1 การจัดวันคล้ายวันสถาปนากรมส่งเสริมสหกรณ์ ครบรอบ 53 ปี

วันคล้ายวันสถาปนากรมส่งเสริมสหกรณ์ กำหนดเป็นประจำทุกวันที่ 1 ตุลาคมของทุกปี สำหรับปี 2568 กำหนดจัดงานขึ้นในระหว่างวันที่ 30 กันยายน - 1 ตุลาคม 2568 โดยมีคณะผู้บริหาร ผู้เกษียณอายุราชการ ข้าราชการ และเจ้าหน้าที่กรมส่งเสริมสหกรณ์ ทั้งส่วนกลางและส่วนภูมิภาค จำนวน 313 คน เข้าร่วมพิธี ณ ห้องปรีณซ์บอลรูม โรงแรมปรีณซ์พาลาส ถนนกรุงเกษม เขตป้อมปราบศัตรูพ่าย กรุงเทพมหานคร



● วัตถุประสงค์

เพื่อให้ผู้เข้าร่วมงานได้รำลึกถึงวันคล้ายวันสถาปนากรมส่งเสริมสหกรณ์ การประกาศเกียรติคุณผู้ทำคุณประโยชน์ให้กับกรมส่งเสริมสหกรณ์ โดยมอบรางวัลแก่บุคลากรกรมส่งเสริมสหกรณ์ที่ทำคุณประโยชน์ต่อกรมส่งเสริมสหกรณ์ มอบรางวัลให้กับหน่วยงานและผู้มีผลการปฏิบัติงานดีเด่น ประจำปีงบประมาณ พ.ศ. 2568 พร้อมทั้งรับฟังบรรยายพิเศษของนายวิศิษฐ์ ศรีสุวรรณ์ อธิบดีกรมส่งเสริมสหกรณ์ ในหัวข้อ “การถ่ายทอดประสบการณ์สู่องค์กรดีเด่น” เป็นการพูดคุยแลกเปลี่ยนประสบการณ์ในการทำงาน เพื่อช่วยเสริมสร้างความรู้และเป็นประโยชน์แก่บุคลากรกรม พร้อมทั้งเน้นย้ำในเรื่องการสานต่อและขับเคลื่อนภารกิจที่สำคัญของกรมส่งเสริมสหกรณ์ให้ก้าวหน้าและบรรลุเป้าหมายต่อไป



พิธีมอบโล่รางวัลผลการประเมินการปฏิบัติงานและผลการใช้จ่ายงบประมาณของ สสจ. และ สสพ. ประจำปีงบประมาณ พ.ศ. 2568



พิธีมอบโล่รางวัลนักส่งเสริมสหกรณ์ดีเด่น ประจำปีงบประมาณ พ.ศ. 2568



● **แสดงมุทิตาจิตแด่ผู้เกษียณอายุราชการ ประจำปีงบประมาณ พ.ศ. 2568**

วันที่ 30 กันยายน 2568 นายวิศิษฐ์ ศรีสุวรรณ อธิบดีกรมส่งเสริมสหกรณ์ เข้าร่วมกิจกรรมแสดงมุทิตาจิตแด่ผู้เกษียณอายุราชการ ประจำปีงบประมาณ พ.ศ. 2568 ซึ่งกรมจัดขึ้นเป็นประจำทุกปี เพื่อเป็นการรำลึกถึงคุณงามความดี และแสดงความขอบคุณผู้เกษียณอายุราชการ ในระหว่างที่ปฏิบัติหน้าที่ราชการด้วยความวิริยะอุตสาหะ ทุ่มเทแรงกาย แรงใจ อุทิศเวลาให้กับงาน และตั้งมั่นอยู่ในความซื่อสัตย์สุจริต รวมถึงเป็นการยกย่องเชิดชู เพื่อเป็นแบบอย่างที่ดีแก่ข้าราชการรุ่นหลังต่อไป

ในการนี้ นายวิศิษฐ์ ศรีสุวรรณ อธิบดีกรมส่งเสริมสหกรณ์ เป็นตัวแทนผู้เกษียณอายุราชการ กล่าวแสดงความรู้สึกที่ได้รับราชการที่กรมส่งเสริมสหกรณ์ โดยมีนายประวัตติ แดงบรรจง รองอธิบดีกรมส่งเสริมสหกรณ์ นายสันทาน สีสา รองอธิบดีกรมส่งเสริมสหกรณ์ นายมนัส เทพรักษ์ รองอธิบดีกรมส่งเสริมสหกรณ์ นางสาวปรานอม จันทร์ใหม่ นักวิชาการสหกรณ์เชี่ยวชาญ รักษาการในตำแหน่งผู้ทรงคุณวุฒิด้านการสหกรณ์ คณะผู้บริหารของกรมส่งเสริมสหกรณ์ ข้าราชการ ลูกจ้าง พนักงานราชการ และเจ้าหน้าที่ทั้งส่วนกลางและส่วนภูมิภาค ร่วมมอบดอกไม้ ณ สำนักอธิบดี ชั้น 6 กรมส่งเสริมสหกรณ์ เทเวศร์ กรุงเทพมหานคร



2 กิจกรรมจิตอาสาบำเพ็ญสาธารณประโยชน์และบำเพ็ญสาธารณกุศล เนื่องในวันคล้ายวันพระบรมราชสมภพ พระบาทสมเด็จพระบรมชนกาธิเบศร มหาภูมิพลอดุลยเดชมหาราช บรมนาถบพิตร วันชาติ และวันพ่อแห่งชาติ

วันที่ 26 ธันวาคม 2567 นายวิศิษฐ์ ศรีสุวรรณ อธิบดีกรมส่งเสริมสหกรณ์ พร้อมด้วย คณะผู้บริหาร และบุคลากรของกรมส่งเสริมสหกรณ์ เข้าร่วมกิจกรรมโครงการจัดกิจกรรมจิตอาสาบำเพ็ญสาธารณประโยชน์และบำเพ็ญสาธารณกุศล เนื่องในวันคล้ายวันพระบรมราชสมภพ พระบาทสมเด็จพระบรมชนกาธิเบศร มหาภูมิพลอดุลยเดชมหาราช บรมนาถบพิตร วันชาติ และวันพ่อแห่งชาติ 5 ธันวาคม 2567 ณ บริเวณลานอนุสาวรีย์พระราชมังคลาภิเษก กรมหมื่นพิทยาลงกรณ์ กรมส่งเสริมสหกรณ์ เทเวศร์ กรุงเทพมหานคร

โครงการจัดกิจกรรมจิตอาสาบำเพ็ญสาธารณประโยชน์และบำเพ็ญสาธารณกุศลฯ ในครั้งนี้ จัดขึ้นเพื่อน้อมรำลึกในพระมหากรุณาธิคุณของในหลวงรัชกาลที่ 9 ที่ทรงบำเพ็ญพระราชกรณียกิจนานัปการ ต่อปวงชนชาวไทย และเพื่อปลูกฝังสร้างจิตสำนึกในการบำเพ็ญประโยชน์ต่อสังคมให้แก่บุคลากรกรมส่งเสริมสหกรณ์ จำนวน 100 คน ผ่านการดำเนินกิจกรรมทำปุ๋ยอินทรีย์ชนิดน้ำ สำหรับใช้บำรุงต้นพืชและบำบัดน้ำเสียภายในกรมส่งเสริมสหกรณ์ โดยได้รับความอนุเคราะห์วิทยากรจากศูนย์เรียนรู้เศรษฐกิจพอเพียง สมุนไพรใกล้บ้าน ตำบลคลองด่าน จังหวัดสมุทรปราการ มาให้ความรู้ รวมทั้งสาธิตกระบวนการทำในแต่ละขั้นตอนด้วย



3 กิจกรรมทำบุญเนื่องในโอกาสวันขึ้นปีใหม่ ปี 2568 และไหว้สักการะสิ่งศักดิ์สิทธิ์ ประจำกรมส่งเสริมสหกรณ์

วันที่ 7 มกราคม 2568 นายวิศิษฐ์ ศรีสุวรรณ อธิบดีกรมส่งเสริมสหกรณ์ พร้อมด้วย คณะผู้บริหาร ข้าราชการ และเจ้าหน้าที่ที่กรมส่งเสริมสหกรณ์ ทั้งส่วนกลางและส่วนภูมิภาค ร่วมทำบุญถวายภัตตาหารเช้าแด่พระภิกษุสงฆ์วัดนรนาถสุนทริการาม และไหว้สักการะสิ่งศักดิ์สิทธิ์ประจำกรมส่งเสริมสหกรณ์ รวมทั้งจัดกิจกรรมเข้าอวยพร และขอพร เพื่อความเป็นสิริมงคลเนื่องในโอกาสวันขึ้นปีใหม่ 2568 ณ กรมส่งเสริมสหกรณ์ เทเวศร์ กรุงเทพมหานคร

● ทำบุญถวายภัตตาหารเช้าแด่พระภิกษุสงฆ์ และไหว้สักการะสิ่งศักดิ์สิทธิ์ประจำกรม



● อวยพรเนื่องในวันขึ้นปีใหม่ พ.ศ. 2568



4 โครงการ “สหกรณ์รวมใจ...ส่งไอรัก ด้วยไออุ่น เพื่อน้องน้อย” ประจำปี 2568

วันที่ 8 กุมภาพันธ์ 2568 นายวิศิษฐ์ ศรีสุวรรณ อธิบดีกรมส่งเสริมสหกรณ์ เป็นประธานในพิธีเปิดโครงการ “สหกรณ์รวมใจ...ส่งไอรัก ด้วยไออุ่น เพื่อน้องน้อย” ประจำปี 2568 มอบอุปกรณ์การเรียนการสอน คอมพิวเตอร์ อุปกรณ์กีฬา และอุปกรณ์ที่จำเป็นต่อการเรียนรู้ของเด็กนักเรียน เพื่อช่วยเหลือและส่งเสริมให้เด็กนักเรียนผู้ด้อยโอกาสได้มีปัจจัยพื้นฐานทางการเรียน พร้อมเปิดอาคารกิจกรรมสหกรณ์นักเรียน และปลูกต้นรวงผึ้ง โดยมีคณะผู้บริหารของกรมส่งเสริมสหกรณ์ ขบวนการสหกรณ์ คณะครู และเด็กนักเรียน ร่วมพิธีเปิด ณ ศูนย์การเรียนรู้ตำรวจตระเวนชายแดนบ้านนาปอ ตำบลแสงภา อำเภอนาแห้ว จังหวัดเลย

โรงเรียนตำรวจตระเวนชายแดนบ้านนาปอ ได้เริ่มดำเนินกิจกรรมสหกรณ์นักเรียนในปี 2549 โดยได้รับงบประมาณในการก่อสร้างอาคารกิจกรรมสหกรณ์นักเรียนจากกรมส่งเสริมสหกรณ์ จำนวน 415,000 บาท ปัจจุบันมีสมาชิกสหกรณ์ จำนวน 23 ราย ดำเนินกิจกรรมร้านค้า กิจกรรมออมทรัพย์ ซึ่งกิจกรรมสหกรณ์นักเรียนทำให้เด็กนักเรียนได้เรียนรู้ในการทำกิจกรรมต่าง ๆ มากมาย ฝึกให้เด็กนักเรียนได้ขายสินค้า จัดบันทึกการทำบัญชี รู้จักการประหยัดและออมเงิน รวมถึงการเรียนรู้ในบทบาทของการทำหน้าที่คณะกรรมการดำเนินการสหกรณ์ ตลอดจนได้เรียนรู้และสร้างเสริมประสบการณ์ในการปฏิบัติงาน สามารถนำไปปรับใช้ในการดำเนินชีวิตได้อีกด้วย



5 งานวันสหกรณ์แห่งชาติ ประจำปี 2568

วันที่ 26 กุมภาพันธ์ 2568 นายวิศิษฐ์ ศรีสุวรรณ อธิบดีกรมส่งเสริมสหกรณ์ นายวิณะโรจน์ ทรัพย์ส่งสุข อธิบดีกรมตรวจบัญชีสหกรณ์ พร้อมด้วย คณะผู้บริหารของกรมส่งเสริมสหกรณ์และกรมตรวจบัญชีสหกรณ์ ผู้แทนหน่วยงานราชการ ผู้แทนสหกรณ์ ขบวนการสหกรณ์ ข้าราชการ และพนักงานราชการ กรมส่งเสริมสหกรณ์ ร่วมในพิธีวางพานพุ่มดอกไม้สด จุดธูปเทียนเครื่องทองน้อย ถวายสักการะพระอนุสาวรีย์ พระราชวรวงศ์เธอ กรมหมื่นพิทยาลงกรณ์ พิธีกล่าวสดุดีพระบิดาแห่งการสหกรณ์ไทย เนื่องในวันสหกรณ์แห่งชาติ ปี 2568 และพิธีอ่านสารนายกรัฐมนตรี นางสาวแพทองธาร ชินวัตร เนื่องในวันสหกรณ์แห่งชาติ ประจำปี 2568 ในโอกาสครบรอบ 109 ปี การสหกรณ์ไทย ณ บริเวณลานพระอนุสาวรีย์พระราชวรวงศ์เธอ กรมหมื่นพิทยาลงกรณ์ กรมส่งเสริมสหกรณ์ เทเวศร์ กรุงเทพมหานคร

พระราชวรวงศ์เธอ กรมหมื่นพิทยาลงกรณ์ พระบิดาแห่งการสหกรณ์ไทย ได้ทรงส่งเสริมให้ก่อตั้งสหกรณ์แห่งแรก คือ สหกรณ์วัดจันทร์ไม่จำกัดสินใช้ ณ ตำบลวัดจันทร์ อำเภอเมือง จังหวัดพิษณุโลก และทรงเป็นนายทะเบียนสหกรณ์ (พระองค์แรก) รับผิดชอบเป็นสหกรณ์แห่งแรก เมื่อวันที่ 26 กุมภาพันธ์ 2459 และเมื่อวันที่ 9 ตุลาคม 2527 คณะรัฐมนตรีได้มีมติให้วันที่ 26 กุมภาพันธ์ ของทุกปีเป็น “วันสหกรณ์แห่งชาติ”

ในปี 2568 กรมส่งเสริมสหกรณ์ยังคงมุ่งมั่นในการพัฒนาสหกรณ์ภาคการเกษตร และสหกรณ์นอกภาคการเกษตรให้เป็นสถาบันที่เป็นที่พึ่งของสมาชิก รวมทั้งขับเคลื่อนงานตามนโยบายรัฐบาล ส่งเสริมผลิตภัณฑ์สินค้าเกษตรอัตลักษณ์พื้นถิ่น (GI) การทำสินค้าเกษตรมูลค่าสูง โดยยึดหลัก “ตลาดนำ นวัตกรรมเสริม เพิ่มรายได้” ให้แก่สมาชิกสหกรณ์อย่างเป็นรูปธรรม”



6 งานวันผู้สูงอายุแห่งชาติ ประจำปี 2568

วันที่ 18 เมษายน 2568 นายวิศิษฐ์ ศรีสุวรรณ อธิบดีกรมส่งเสริมสหกรณ์ เป็นประธานในพิธีเปิดงานวันผู้สูงอายุแห่งชาติ ประจำปี 2568 เนื่องในเทศกาลวันสงกรานต์ โดยมีคณะผู้บริหารของกรมส่งเสริมสหกรณ์ และบุคลากรกรมส่งเสริมสหกรณ์ เข้าร่วมกิจกรรม ณ ห้องประชุม 126 กรมส่งเสริมสหกรณ์ เทเวศร์ กรุงเทพมหานคร

ทั้งนี้ กรมส่งเสริมสหกรณ์ได้จัดกิจกรรมรดน้ำขอพรจากอธิบดี รองอธิบดี และอดีตรองอธิบดี อธิการบดี เนื่องในเทศกาลวันสงกรานต์ 2568 เพื่อเป็นการยกย่องเชิดชูคุณค่าของผู้สูงอายุที่ได้ประกอบคุณประโยชน์ให้กรมส่งเสริมสหกรณ์ และเพื่อให้บุคลากรในสังกัดได้แสดงความกตัญญูกตเวทีกว้างไกลถึงได้ตระหนักถึงคุณค่าและความสำคัญของผู้สูงอายุ อีกทั้งเพื่อเป็นการสืบสานวัฒนธรรมประเพณีอันดีงามสืบต่อไป



7 ร่วมงานพระราชพิธีพืชมงคลจรดพระนังคัลแรกนาขวัญ ประจำปี 2568

วันที่ 9 พฤษภาคม 2567 พระบาทสมเด็จพระเจ้าอยู่หัว และสมเด็จพระนางเจ้าฯ พระบรมราชินี เสด็จพระราชดำเนินโดยรถยนต์พระที่นั่งมายังพลับพลาที่ประทับเพื่อเป็นองค์ประธานในงานพระราชพิธีพืชมงคลจรดพระนังคัลแรกนาขวัญ ปีพุทธศักราช 2568 ณ บริเวณมณฑลพิธีท้องสนามหลวง โดยมี นายวิศิษฐ์ ศรีสุวรรณ์ อธิบดีกรมส่งเสริมสหกรณ์ พร้อมด้วยคณะผู้บริหารกรมส่งเสริมสหกรณ์ เฝ้ารับเสด็จฯ

พระราชพิธีจรดพระนังคัลแรกนาขวัญ เป็นพิธีการเพื่อความเป็นสิริมงคลและบำรุงขวัญเกษตรกร กำหนดจัดขึ้นในราวเดือนหกของทุกปี หรือเดือนพฤษภาคมที่มีฤกษ์ยามที่เหมาะสมต้องตามประเพณี วันพืชมงคลยังถือเป็น “วันเกษตรกร” เพื่อให้ผู้มีอาชีพทางการเกษตรพึงระลึกถึงความสำคัญของการเกษตร จึงได้จัดงานวันเกษตรกรควบคู่ไปกับการงานพระราชพิธีพืชมงคลจรดพระนังคัลแรกนาขวัญตลอดมา และมีการคัดเลือกเกษตรกรสถาบันเกษตรกร และสหกรณ์ดีเด่นประเภทต่าง ๆ เข้ารับรางวัลและยกย่องประกาศเกียรติคุณพร้อมทั้งเผยแพร่ผลงานให้สาธารณชนทั่วไปได้รู้จักและยึดถือเป็นแบบอย่างในแนวทางการปฏิบัติ ซึ่งในปี 2568 มีสหกรณ์ได้รับคัดเลือกให้เป็นสหกรณ์ดีเด่นแห่งชาติ ประจำปี 2568 จำนวน 7 สหกรณ์



8 การประเมินคุณธรรมและความโปร่งใสในการดำเนินงานของหน่วยงานภาครัฐ (Integrity and Transparency Assessment : ITA)



การประเมินคุณธรรมและความโปร่งใสในการดำเนินงานของหน่วยงานภาครัฐ (Integrity and Transparency Assessment : ITA) เป็นการประเมินด้านธรรมาภิบาลและการบริหารจัดการภาครัฐที่มีขนาดใหญ่ที่สุดของประเทศไทยในปัจจุบัน โดยมีวัตถุประสงค์หลักเพื่อให้หน่วยงานภาครัฐแต่ละหน่วยงานได้รับทราบสถานะของตนเองในด้านคุณธรรม ความโปร่งใส ตลอดจนชี้ให้เห็นถึงประเด็นในการนำไปปรับปรุงพัฒนาตนเอง

สำนักงานคณะกรรมการป้องกันและปราบปรามการทุจริตแห่งชาติ (สำนักงาน ป.ป.ช.) ประกาศผลการประเมินคุณธรรมและความโปร่งใสในการดำเนินงานของหน่วยงานภาครัฐ

(Integrity and Transparency Assessment : ITA) ประจำปีงบประมาณ พ.ศ. 2568 **กรมส่งเสริมสหกรณ์** มีผลการประเมินอยู่ในลำดับที่ **1** ของกระทรวงเกษตรและสหกรณ์ **2** ปีติดต่อกัน และ**อันดับ 10** ของประเทศ โดยมีคะแนน **98.40** คะแนน ทั้งนี้ กรมได้รับคะแนนผลการประเมิน ITA ตั้งแต่ปีงบประมาณ พ.ศ. 2564 ในระดับสูง (ปี 2564 ได้ 93.80 คะแนน ปี 2565 ได้ 93.90 คะแนน ปี 2566 ได้ 96.61 คะแนน ปี 2567 ได้ 95.39 คะแนน และปี 2568 ได้ 98.40 คะแนน) ซึ่งสะท้อนให้เห็นถึงความมุ่งมั่นของกรมที่ต้องการปรับปรุงการบริหารงาน และกำกับดูแลการดำเนินงานให้มีประสิทธิภาพ โปร่งใส ตรวจสอบได้ และเกิดประโยชน์ต่อประชาชนให้มากที่สุด

9 พิธีถวายสัตย์ปฏิญาณเพื่อเป็นข้าราชการที่ดีและพลังของแผ่นดิน

นายวิศิษฐ์ ศรีสุวรรณ อธิบดีกรมส่งเสริมสหกรณ์ พร้อมด้วยคณะผู้บริหาร ข้าราชการกรมส่งเสริมสหกรณ์ เข้าร่วมพิธีถวายสัตย์ปฏิญาณเพื่อเป็นข้าราชการที่ดีและพลังของแผ่นดิน และลงนามถวายสัตย์ปฏิญาณ เนื่องในโอกาสพิธีมหามงคลเฉลิมพระชนมพรรษา 6 รอบ 28 กรกฎาคม 2568 เพื่อแสดงความจงรักภักดี สำนึกในพระมหากรุณาธิคุณอย่างหาที่สุมิได้ และแสดงความมุ่งมั่นแน่วแน่ที่จะเป็นข้าราชการที่ดีและพลังของแผ่นดิน ปฏิบัติหน้าที่ตามรอยพระยุคลบาทในฐานะข้าราชการของแผ่นดินให้เกิดประโยชน์สุขแก่ประชาชนและประเทศชาติ ณ ห้องประชุม 126 กรมส่งเสริมสหกรณ์ เทเวศร์ กรุงเทพมหานคร



10 กิจกรรมจิตอาสาพัฒนา “เราทำความดีด้วยหัวใจ” ภายใต้โครงการจัดงานเฉลิมพระเกียรติ พระบาทสมเด็จพระเจ้าอยู่หัว เนื่องในโอกาสวันเฉลิมพระชนมพรรษา 28 กรกฎาคม 2568

วันที่ 26 กรกฎาคม 2568 นายวิศิษฐ์ ศรีสุวรรณ อธิบดีกรมส่งเสริมสหกรณ์ เป็นประธานในพิธีเปิดการจัดกิจกรรมจิตอาสาพัฒนา “เราทำความดีด้วยหัวใจ” ภายใต้โครงการจัดงานเฉลิมพระเกียรติพระบาทสมเด็จพระเจ้าอยู่หัว เนื่องในโอกาสวันเฉลิมพระชนมพรรษา 28 กรกฎาคม 2568 โดยมีคณะผู้บริหารและบุคลากรกรมส่งเสริมสหกรณ์ รวมทั้งประชาชนในพื้นที่เข้าร่วมกิจกรรม ณ กรมส่งเสริมสหกรณ์ เขตเวศร กรุงเทพมหานคร

กิจกรรมจิตอาสาพัฒนา “เราทำความดีด้วยหัวใจ” มีวัตถุประสงค์เพื่อนำพระราชปณิธานพระบาทสมเด็จพระปรเมนทรรามาธิบดีศรีสินทรมหาวชิราลงกรณมหิตโรดมพิบูลราชมหาราชวรางกูร กิติสิริสมบูรณอดุลยเดช สยามินทราธิเบศรราชวโรดม บรมนาถบพิตร พระวชิรเกล้าเจ้าอยู่หัว ในการดำเนินกิจกรรมจิตอาสาเสริมสร้างให้เกิดความสามัคคี ร่วมแรงร่วมใจของบุคลากรกรมส่งเสริมสหกรณ์ และสร้างความตระหนักถึงความสำคัญของการดำเนินกิจกรรมจิตอาสาที่จะช่วยพัฒนาประเทศชาติ สังคม ชุมชนให้มีความมั่นคง ยั่งยืนสืบต่อไป



11 โครงการส่งเสริมการจัดการขยะอิเล็กทรอนิกส์ ภายใต้โครงการ “คนไทยไร้ขยะ E-Waste”

วันที่ 26 กันยายน 2568 นายวิศิษฐ์ ศรีสุวรรณ อธิบดีกรมส่งเสริมสหกรณ์ พร้อมด้วยคณะผู้บริหาร และข้าราชการกรมส่งเสริมสหกรณ์ เข้าร่วมโครงการส่งเสริมจัดการขยะอิเล็กทรอนิกส์ ภายใต้โครงการ “คนไทยไร้ขยะ E-Waste” ณ บริเวณลานอาคาร 1 ชั้น 1 กรมส่งเสริมสหกรณ์ เทเวศร์ กรุงเทพมหานคร

โครงการ “คนไทยไร้ขยะ E-Waste” เกิดจากความร่วมมือระหว่างกระทรวงเกษตรและสหกรณ์ ร่วมกับบริษัท แอดวานซ์ อินโฟร์ เซอร์วิส จำกัด (มหาชน) หรือ AIS ลงนามบันทึกข้อตกลงความร่วมมือ เพื่อมุ่งสร้างความตระหนักรู้ในการจัดการขยะอิเล็กทรอนิกส์อย่างถูกวิธี ที่อาจส่งผลกระทบต่อภาคเกษตรกรรม และสิ่งแวดล้อมด้วยการติดตั้งจุดรับทิ้ง E-Waste ในหน่วยงานสังกัดกระทรวงเกษตรฯ และสำนักงานสหกรณ์จังหวัดทั่วประเทศ โอกาสนี้ อธิบดีกรมส่งเสริมสหกรณ์ กล่าวว่า โครงการดังกล่าว เป็นกลไกสำคัญที่จะช่วยสร้างความรู้ ความเข้าใจเกี่ยวกับขยะอิเล็กทรอนิกส์ พร้อมทั้งส่งเสริมให้บุคลากรมีพฤติกรรมการจัดการขยะที่ถูกต้องและปลอดภัย โดยอำนวยความสะดวกให้บุคลากรเข้าถึงช่องทางการจัดการขยะ E-Waste ได้ง่ายขึ้น และลดผลกระทบต่อสิ่งแวดล้อมอย่างยั่งยืน



12 กิจกรรมเคารพธงชาติไทย เนื่องในวันพระราชทานธงชาติไทย ประจำปี 2568

วันที่ 29 กันยายน 2568 นายวิศิษฐ์ ศรีสุวรรณ อธิบดีกรมส่งเสริมสหกรณ์ พร้อมด้วยคณะผู้บริหารและข้าราชการกรมส่งเสริมสหกรณ์ เข้าร่วมกิจกรรมเคารพธงชาติและร้องเพลงชาติไทย เนื่องในวันพระราชทานธงชาติไทย (Thai National Flag Day) ประจำปี 2568 เพื่อเป็นการน้อมรำลึกในพระมหากรุณาธิคุณพระบาทสมเด็จพระมงกุฎเกล้าเจ้าอยู่หัว ที่ทรงพระราชทานธงไตรรงค์เป็นธงชาติไทย และเป็นการสร้างความภาคภูมิใจของคนในชาติ ณ บริเวณลานหน้าเสาธง สำนักพัฒนาและถ่ายทอดเทคโนโลยีการสหกรณ์ ถนนพิชัย เขตดุสิต กรุงเทพมหานคร





งานความร่วมมือด้านการสหกรณ์ระหว่างประเทศ

ในปีงบประมาณ พ.ศ. 2568 กรมส่งเสริมสหกรณ์ดำเนินงานด้านต่างประเทศ ดังนี้

1 งานด้านการประชุมระหว่างประเทศ

1.1 การประชุมคณะอนุกรรมการพิเศษร่วมด้านการเชื่อมโยงท้องถิ่นสู่ท้องถิ่น ครั้งที่ 15 ภายใต้กรอบความร่วมมือไทย-ญี่ปุ่น JTEPA ณ จังหวัดฮอกไกโด ประเทศญี่ปุ่น

เมื่อวันที่ 18 - 20 มิถุนายน 2568 นายวิศิษฐ์ ศรีสุวรรณ อธิบดีกรมส่งเสริมสหกรณ์ เป็นประธานร่วม ฝ่ายไทย และ Dr. HAKIWARA Hideki อุปทูต และรองอธิบดีสำนักสิ่งแวดลอม การส่งออก และการต่างประเทศ กระทรวงเกษตร ป่าไม้ และประมงญี่ปุ่น เป็นประธานร่วมฝ่ายญี่ปุ่น พร้อมด้วยผู้แทนหน่วยงานฝ่ายไทยและฝ่ายญี่ปุ่นที่เกี่ยวข้อง เข้าร่วมการประชุมคณะอนุกรรมการพิเศษร่วมด้านการเชื่อมโยงท้องถิ่นสู่ท้องถิ่น ภายใต้กรอบ JTEPA ครั้งที่ 15 (The 15th Meeting of the Sub - Committee on Local to Local Linkage under the JTEPA) ณ จังหวัดฮอกไกโด ประเทศญี่ปุ่น

กรมส่งเสริมสหกรณ์ได้รายงานถึงความสำเร็จของโครงการติดตามผลการดำเนินงานโครงการจัดการหลังเก็บเกี่ยว และการพัฒนาฐานชุมชนสำหรับผลิตภัณฑ์ชุมชน (กาแฟอาราบิก้า) ซึ่งได้ร่วมมือกับองค์การระหว่างประเทศของญี่ปุ่น (JICA) ในการพัฒนาคุณภาพกาแฟของสหกรณ์เป้าหมาย คือ สหกรณ์การเกษตร ดอยสะเก็ดพัฒนา จำกัด ในการยกระดับสู่ศูนย์เรียนรู้ด้านกาแฟพิเศษ (Specialty Coffee Learning Center) และโครงการยังได้ขยายผลไปยังจังหวัดน่านและจังหวัดแม่ฮ่องสอน นอกจากนี้ ฝ่ายญี่ปุ่นได้รายงานแผนการดำเนินโครงการ Smart Agriculture Co - Creation Promotion Support ซึ่งเป็นโครงการความร่วมมือใหม่ด้านเกษตรอัจฉริยะ ที่จะดำเนินการร่วมกับกรมส่งเสริมสหกรณ์อีกด้วย



นอกจากนี้ ฝ่ายญี่ปุ่นได้มีการแลกเปลี่ยนนโยบายในการส่งเสริมสหกรณ์ โดย JA - Zenchu ได้นำเสนอ นโยบายการพัฒนาการบริหารจัดการของสหกรณ์ประเทศญี่ปุ่น ผ่านการให้คำแนะนำและการนำเทคโนโลยีสมัยใหม่มาปรับใช้ในการดำเนินงานของสหกรณ์ และกรมส่งเสริมสหกรณ์ได้นำเสนอข้อเสนอโครงการความร่วมมือยกระดับการแปรรูปเพื่อเพิ่มมูลค่าสินค้าโคนมของสหกรณ์ โดยฝ่ายญี่ปุ่นจะได้พิจารณาข้อเสนอโครงการต่อไป



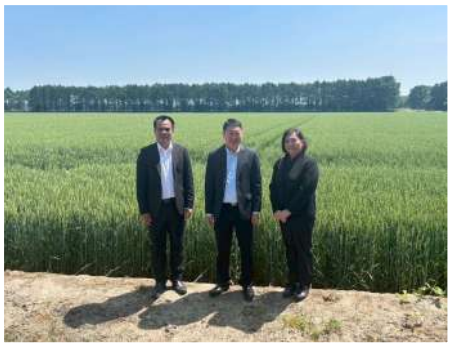

วันที่ 20 มิถุนายน 2568 คณะฝ่ายไทยได้เข้าศึกษาดูงาน JA Shinshinotsu สหกรณ์การเกษตรหมู่บ้านชินชิโนะสึ จังหวัดฮอกไกโด โดยมี นายโคอิจิ นางายะ ประธานสหกรณ์การเกษตรหมู่บ้านชินชิโนะสึ ให้การต้อนรับ โดยสหกรณ์การเกษตรหมู่บ้านชินชิโนะสึ ถือเป็นสหกรณ์ตัวอย่างด้านการบริหารจัดการผลผลิตด้วยการนำเทคโนโลยีมาใช้ในการเพาะปลูกและการพัฒนาความยั่งยืนด้านการเกษตรด้วย J - Credit ซึ่งเป็นการดำเนินงานด้านคาร์บอนเครดิตของญี่ปุ่น

ความอุดมสมบูรณ์นี้ เกิดจากความพยายามของบรรพบุรุษที่ได้ทำการปรับปรุงพื้นที่ดินพรวนให้กลับมาอุดมสมบูรณ์ โดยนำดินจากภูเขาไฟมาใช้ในการปรับปรุงดิน รวมถึงการสนับสนุนจากหลายภาคส่วนในพื้นที่ ทำให้หมู่บ้านสามารถพัฒนาเป็นแหล่งปลูกข้าวคุณภาพดีระดับแนวหน้าของฮอกไกโด และมีบทบาทในการรักษาเสถียรภาพด้านอาหารของประเทศอีกด้วย

การดำเนินงานด้านเกษตรอัจฉริยะของสหกรณ์ โดยการใช้ระบบ ICT เกิดจากการก่อตั้งสมาคม ICT ภายใต้สหกรณ์การเกษตรหมู่บ้านชินชิโนะสึ โดยเริ่มจากการให้ความรู้เกษตรกร การให้คำแนะนำผ่าน Farm Guidance และการดำเนินงานร่วมกับภาคเอกชนในการส่งเสริมการดำเนินงานด้านคาร์บอนเครดิต (J - Credit) และการบำรุงดินด้วย Biochar รวมถึงการใช้เทคโนโลยี ICT ซึ่งช่วยสร้างรายได้ ลดต้นทุน และพัฒนาคุณภาพผลผลิตให้แก่เกษตรกรในพื้นที่หมู่บ้านชินชิโนะสึ



1.2 การประชุมคณะกรรมการศูนย์เพื่อการพัฒนาสหกรณ์การเกษตรแห่งอาเซียน ครั้งที่ 31 (The ASEAN Centre for the Development of Agriculture Cooperatives : ACEDAC) และการประชุมคณะทำงานอาเซียนด้านสหกรณ์การเกษตร ครั้งที่ 26 (The ASEAN Sectoral Working Group on Agricultural Cooperatives : ASWGAC)



นางสาวปรานอม จันทน์ใหม่ นักวิชาการสหกรณ์เชี่ยวชาญ รักษาการในตำแหน่งผู้ทรงคุณวุฒิด้านการสหกรณ์ เป็นหัวหน้าคณะผู้แทนไทย เข้าร่วมประชุมคณะกรรมการศูนย์เพื่อการพัฒนาสหกรณ์การเกษตรแห่งอาเซียน (The ASEAN Centre for the Development of Agriculture Cooperatives : ACEDAC) ครั้งที่ 31 และการประชุมคณะทำงานอาเซียนด้านสหกรณ์การเกษตร ครั้งที่ 26 (The ASEAN Sectoral Working Group on Agricultural Cooperatives : ASWGAC) เข้าร่วมประชุม

ผ่านระบบออนไลน์ โดยประเทศกัมพูชาเป็นเจ้าภาพการประชุม ซึ่งมีผู้แทนจากประเทศสมาชิกอาเซียน 8 ประเทศ เข้าร่วมประชุม ได้แก่ เนการาบรูไนดารุสซาลาม กัมพูชา อินโดนีเซีย มาเลเซีย เมียนมา ไทย ฟิลิปปินส์ และเวียดนาม โดยในปีนี้มีผู้แทนจากประเทศติมอร์เลสเตเข้าร่วมประชุม รวมถึงผู้แทนจากสำนักเลขาธิการอาเซียน สำนักเลขาธิการ ACEDAC และองค์กรด้านการพัฒนาสหกรณ์ภาคการเกษตรและกลุ่มเกษตรกรที่เกี่ยวข้อง

การประชุม ACEDAC กรมส่งเสริมสหกรณ์ได้นำเสนอในวาระการส่งเสริมการพัฒนาห่วงโซ่การตลาดอาหารในประเทศสมาชิกผ่านการสร้างต้นแบบและการแลกเปลี่ยนองค์ความรู้ (Promote the Development of Food Marketing Chain System in Member States through the Establishment of Demonstration Models and Sharing Knowledge) ดังนี้

- **นโยบายสนับสนุนการพัฒนาห่วงโซ่การตลาดอาหารด้วยการเสริมสร้างศักยภาพผู้ผลิต การพัฒนาด้านการตลาด และการพัฒนาชุมชนอย่างยั่งยืน** ได้แก่ การส่งเสริมให้เกษตรกรผลิตสินค้าเกษตรที่มีคุณภาพผ่านการรับรองมาตรฐาน GMP การสร้างศักยภาพให้แก่สหกรณ์ด้วยการเพิ่มมูลค่าให้กับผลผลิต และพัฒนาการผลิต การแปรรูป และธุรกิจการตลาด การส่งเสริมการสร้างเครือข่ายสหกรณ์ การสร้างอาชีพเสริมให้เกษตรกรเพื่อลดความเสี่ยงจากการเปลี่ยนแปลงสภาพภูมิอากาศ (Climate change) รวมถึงการสร้างความร่วมมือกับภาคเอกชนและหน่วยงานที่เกี่ยวข้อง เพื่อเพิ่มช่องทางการตลาด

- **การส่งเสริมบทบาทสตรีในสหกรณ์การเกษตร ในอาเซียน (Enhance the Role of Women in the Agricultural Cooperatives in ASEAN)** โดยนำเสนอบทบาทและการมีส่วนร่วมของสตรีในการบริหารจัดการและกิจกรรมต่าง ๆ ของสหกรณ์ด้วยการเป็นคณะกรรมการ ฝ่ายจัดการ และสมาชิกที่มีสัดส่วนจำนวนที่ใกล้เคียงกับชายและมีความเสมอภาคเท่าเทียมกัน ซึ่งสตรีมีบทบาทสำคัญในการพัฒนาอาชีพและการพัฒนาความเป็นอยู่ในชุมชน



● **โครงการความร่วมมือทางด้านการจัดทำฐานข้อมูลสารสนเทศ (SA Project on Data and Information Exchange)** รายงานความก้าวหน้าการปรับปรุงเว็บไซต์ของ ACEDAC (<https://www.acedac.info>) โดยประเทศไทยได้ดำเนินการจัดฝึกอบรมการปรับปรุงข้อมูลในเว็บไซต์ ACEDAC ให้แก่ประเทศสมาชิกด้วย

การประชุม ASWGAC กรมส่งเสริมสหกรณ์ได้นำเสนอนโยบายและแนวทางการส่งเสริมและพัฒนาสหกรณ์การเกษตรในประเทศไทย ร่วมกับประเทศสมาชิกอาเซียน โดยกรมส่งเสริมสหกรณ์ ให้ความสำคัญกับการพัฒนาสหกรณ์และกลุ่มเกษตรกรให้เข้มแข็ง ด้วยการใช้เทคโนโลยีและนวัตกรรม รวมถึงเสริมสร้างขีดความสามารถด้านการบริหารจัดการธุรกิจสหกรณ์ และการกำกับดูแลสหกรณ์โดยใช้หลักธรรมาภิบาลควบคู่ไปกับการสร้างความร่วมมือกับหน่วยงานภาครัฐและเอกชนทั้งในประเทศและต่างประเทศ

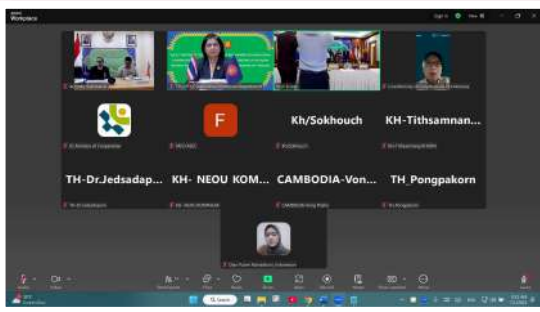
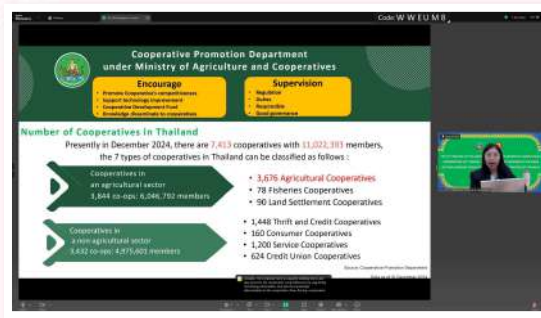

1.3 การประชุมคณะกรรมการร่วมด้านการเกษตรไทย-ฟิลิปปินส์ ครั้งที่ 3

วันที่ 22 กรกฎาคม 2568 นางสาวปรานอม จันทร์ใหม่ นักวิชาการสหกรณ์เชี่ยวชาญ รักษาการ ในตำแหน่งผู้ทรงคุณวุฒิด้านการสหกรณ์ พร้อมด้วยผู้แทนกรมส่งเสริมสหกรณ์ เข้าร่วมการประชุมคณะกรรมการร่วมด้านการเกษตร ระหว่างไทยกับฟิลิปปินส์ ครั้งที่ 3 (3rd Meeting of the Joint Agricultural Working Group between Thailand and the Philippines) โดยมีนายถาวร ทันใจ รองปลัดกระทรวงเกษตรและสหกรณ์ ในฐานะหัวหน้าคณะฝ่ายไทย เป็นประธานในการประชุมฯ พร้อมด้วย ผู้แทนหน่วยงานในสังกัดกระทรวงเกษตรและสหกรณ์ ณ โรงแรม ณ ทรี ฮารา อัมพวา รีสอร์ทท จังหวัดสมุทรสงคราม

ในการประชุมดังกล่าวได้มีการรายงานผลการดำเนินงานที่เกี่ยวข้องกับกรมส่งเสริมสหกรณ์ โครงการพัฒนาผู้นำสหกรณ์การเกษตรไทย-ฟิลิปปินส์ (Agricultural Cooperative Leader Development between Thailand and the Philippine) ซึ่งเป็นโครงการแลกเปลี่ยนเรียนรู้เพื่อพัฒนาผู้นำสหกรณ์การเกษตร ระหว่างกรมส่งเสริมสหกรณ์ กับกรมพัฒนาสหกรณ์ ประเทศฟิลิปปินส์ (Cooperative Development Authority: CDA) โดยฝ่ายฟิลิปปินส์ ได้รายงานผลการศึกษาดูงานสหกรณ์การเกษตรในประเทศไทย และกิจกรรมการนำองค์ความรู้ที่ได้จากการศึกษาดูงานจากประเทศไทยไปถ่ายทอดให้แก่ผู้นำสหกรณ์การเกษตรในประเทศฟิลิปปินส์ได้รับทราบด้วย



นอกจากนี้ฝ่ายฟิลิปปินส์ ได้เสนอโครงการความร่วมมือใหม่ด้านสหกรณ์ โครงการแลกเปลี่ยนเรียนรู้ด้านสหกรณ์การเกษตรระหว่างฟิลิปปินส์ - ไทย (Philippine - Thailand Agricultural Cooperative Exchange Program: PT - ACEP) โดยโครงการดังกล่าวมีวัตถุประสงค์เพื่อแลกเปลี่ยนข้อมูลการพัฒนาสหกรณ์การเกษตรที่มีการปฏิบัติที่ดีร่วมกัน (Best Practice) ผ่านกิจกรรมหลักประกอบด้วย การแลกเปลี่ยนศึกษาดูงาน การจัดฝึกอบรมร่วมกัน ตลอดจนการนำรูปแบบการดำเนินงานของแต่ละประเทศไปทดลองใช้

ในรูปแบบของโครงการสาธิตนำร่อง (Pilot Demonstration) และการจัดทำคู่มือการพัฒนาสหกรณ์ร่วมกัน ซึ่งทั้งสองฝ่ายจะได้หารือในรายละเอียดการดำเนินโครงการร่วมกันต่อไป



2

โครงการความร่วมมือระหว่างประเทศ

2.1 โครงการความร่วมมือไทย - ญี่ปุ่น ภายใต้กรอบ JTEPA โครงการติดตามผลการดำเนินงานการจัดการหลังเก็บเกี่ยวและการพัฒนาฐานชุมชนสำหรับผลิตภัณฑ์ชุมชน (กาแฟอาราบิก้า) (Follow - up Program)

กรมส่งเสริมสหกรณ์ได้ดำเนินโครงการความร่วมมือกับ องค์การความร่วมมือระหว่างประเทศแห่งญี่ปุ่น (Japan International Cooperation Agency: JICA) โครงการติดตามผลการดำเนินงาน การจัดการหลังเก็บเกี่ยวและการพัฒนาฐานชุมชนสำหรับผลิตภัณฑ์ ชุมชน (กาแฟอาราบิก้า) (Follow-up Project on Post - Harvest Management and Community - based Development for Local Products (Arabica Coffee)) ซึ่งเป็นโครงการความร่วมมือภายใต้กรอบความตกลงหุ้นส่วนเศรษฐกิจ ไทย - ญี่ปุ่น (Japan - Thailand Economic Partnership Agreement: JTEPA) ระยะที่ 2



โดย JICA ได้จัดส่งผู้เชี่ยวชาญญี่ปุ่น Mr. Shinsaku Kuramochi ผู้เชี่ยวชาญด้านการแปรรูปกาแฟ และ Mr. Masahiro Koga ผู้เชี่ยวชาญด้านดิน ลงพื้นที่ให้คำแนะนำและฝึกอบรมด้านการแปรรูปกาแฟของสหกรณ์ เพื่อยกระดับการแปรรูปกาแฟของสหกรณ์ให้เป็น “กาแฟพิเศษ (Specialty Coffee)” รวมถึงพัฒนาการผลิตของสหกรณ์เป้าหมาย เพื่อยกระดับสู่ศูนย์เรียนรู้ด้านกาแฟพิเศษ โดยมีสหกรณ์การเกษตรรอยสะแกเกิดพัฒนา จำกัด จังหวัดเชียงใหม่ เป็นสหกรณ์เป้าหมาย

ผลสำเร็จของโครงการความร่วมมือไทย - ญี่ปุ่นดังกล่าว ได้ส่งผลให้มีการยกระดับคุณภาพกาแฟของสหกรณ์เป้าหมายเป็นกาแฟพิเศษ จนได้รับรางวัลระดับประเทศ ซึ่งในปัจจุบันสหกรณ์การเกษตรรอยสะแกเกิดพัฒนา จำกัด ได้ยกระดับเป็น "ศูนย์เรียนรู้กาแฟพิเศษ (Specialty Coffee Learning Center" โดยได้เปิดตัวศูนย์เรียนรู้ฯ เมื่อวันที่ 10 กุมภาพันธ์ 2568 ซึ่งศูนย์เรียนรู้ดังกล่าวจะทำหน้าที่เป็นศูนย์ฝึกอบรมสำหรับสหกรณ์ผู้ผลิตกาแฟอื่น ๆ รวมไปถึงเกษตรกรสมาชิก และผู้สนใจทั่วไป ทั้งนี้เจ้าหน้าที่ของสหกรณ์ได้ผ่านการรับรอง Q - Grader และนอกจากนี้โครงการได้ขยายผลไปยังสหกรณ์ผู้ผลิตกาแฟอาราบิก้าใน 2 จังหวัด ได้แก่ จังหวัดน่าน 3 แห่ง คือ สหกรณ์การเกษตรเชียงกลาง จำกัด สหกรณ์การเกษตรปัว จำกัด และสหกรณ์การเกษตรแม่จริม จำกัด และจังหวัดแม่ฮ่องสอน คือ สหกรณ์พัฒนาพื้นที่สูงแบบโครงการหลวงการสบเมย จำกัด



195

ANNUAL REPORT 2025 • รายงานประจำปี 2568



2.2 กรมส่งเสริมสหกรณ์ร่วมกับพิทยาลงกรณ์มูลนิธิ จับมือสถาบันพัฒนาสหกรณ์การเกษตรแห่งเอเชีย (IDACA) และสหภาพกลางสหกรณ์การเกษตรญี่ปุ่น (JA - Zenchu) จัดฝึกอบรมโครงการเปิดวิสัยทัศน์สู่สหกรณ์ในอนาคต สำหรับผู้จัดการสหกรณ์ (Opening a new vision for cooperatives the future) ปีงบประมาณ พ.ศ. 2568 ในประเทศญี่ปุ่น

เมื่อวันที่ 14 - 18 กรกฎาคม 2568 กรมส่งเสริมสหกรณ์ร่วมกับพิทยาลงกรณ์มูลนิธิ นำโดยนายสันทาน สีสา รองอธิบดีกรมส่งเสริมสหกรณ์ ผู้อำนวยการสำนักพัฒนาและถ่ายทอดเทคโนโลยีการสหกรณ์ และผู้แทนพิทยาลงกรณ์มูลนิธิ นำคณะผู้จัดการสหกรณ์ 20 แห่ง เข้าการฝึกอบรม ณ ประเทศญี่ปุ่น โดยคณะได้ศึกษาการดำเนินงานของสหกรณ์การเกษตรญี่ปุ่น (Japan Agriculture Cooperative: JA) ในจังหวัดไซตามะ จังหวัดชิบะ จังหวัดอิบารากิ และจังหวัดกุนมะ

โครงการ “เปิดวิสัยทัศน์สู่สหกรณ์ในอนาคต สำหรับผู้จัดการสหกรณ์ (Opening a New Vision for Cooperatives the Future)” ประจำปีงบประมาณ พ.ศ. 2568

มีวัตถุประสงค์เพื่อพัฒนาศักยภาพ เสริมสร้างวิสัยทัศน์ และเพิ่มขีดความสามารถของผู้จัดการสหกรณ์ไทยให้สามารถนำแนวคิดและประสบการณ์ด้านการบริหารจัดการสหกรณ์จากต่างประเทศมาประยุกต์ใช้ในการยกระดับองค์กร และขับเคลื่อนธุรกิจสหกรณ์ให้เติบโตอย่างมั่นคงและยั่งยืน

สำหรับการศึกษาดูงานในครั้งนี้ คณะได้เรียนรู้เทคนิควิธีการการบริหารจัดการผลผลิตของสมาชิกโดยสหกรณ์การเกษตรของญี่ปุ่นได้บริหารจัดการผลผลิตของสมาชิกด้วยการจำหน่ายผ่านตลาดเกษตรกร (Farmer Market) โดยสมาชิกจะเป็นผู้รับผิดชอบด้านการปลูก การเก็บเกี่ยว การบรรจุ ไปจนถึงการนำมาจำหน่ายยังตลาดเกษตรกร ซึ่งสหกรณ์การเกษตรจะทำหน้าที่ในการวางแผนการผลิตร่วมกับสมาชิก และจำหน่ายผลผลิตของสมาชิกในตลาดเกษตรกร รวมถึงเชื่อมโยงกับสหกรณ์ผู้บริโภคอื่น ๆ ทั้งในระดับจังหวัด ระดับภูมิภาค และระดับประเทศ นอกจากนี้ ยังมีการจัดตั้งกลุ่มผู้ผลิตเพื่อทำการแปรรูปสินค้าเกษตร โดยกลุ่มสตรีและกลุ่มเยาวชนในท้องถิ่นด้วย ทั้งนี้ คณะผู้จัดการทั้ง 20 แห่ง ได้ร่วมทำ Workshop เพื่อสรุปบทเรียนจากการศึกษาดูงาน และได้นำเสนอแผนงาน (Action Plan) ที่จะดำเนินงานภายหลังจากการฝึกอบรม เพื่อยกระดับการดำเนินงานของสหกรณ์ในการส่งเสริมอาชีพของสมาชิกต่อไป



3 งานด้านการต้อนรับชาวต่างประเทศผู้เข้ามาเยี่ยมชมและศึกษาดูงานสหกรณ์

3.1 คณะผู้แทนจากกระทรวงเกษตร ป่าไม้ และประมงญี่ปุ่น และสถานเอกอัครราชทูตญี่ปุ่นประจำประเทศไทย เข้าเยี่ยมชมและหารือกิจกรรมส่งเสริมสหกรณ์



วันที่ 24 มกราคม 2568 นายวิศิษฐ์ ศรีสุวรรณ อธิบดีกรมส่งเสริมสหกรณ์ ให้การต้อนรับคณะผู้แทนจากกระทรวงเกษตร ป่าไม้ และประมงญี่ปุ่น นำโดย Dr.Hagiwara Hideki อุปทูต และรองอธิบดีสำนักสิ่งแวดล้อม การส่งออกและการต่างประเทศ ในโอกาสขอเข้าเยี่ยมชมการวะ เพื่อแลกเปลี่ยนความคิดเห็นระหว่าง 2 ประเทศ รวมถึงโครงการความร่วมมือภายใต้กรอบ JTEPA ณ กรมส่งเสริมสหกรณ์

ในการประชุมดังกล่าว กรมส่งเสริมสหกรณ์ได้รายงานถึงความสำเร็จของโครงการติดตามผลการดำเนินงาน โครงการจัดการหลังเก็บเกี่ยวและการพัฒนาฐานชุมชนสำหรับผลิตภัณฑ์ชุมชน (กาแฟอาราบิก้า) ซึ่งได้ดำเนินการร่วมกับองค์การความร่วมมือระหว่างประเทศแห่งญี่ปุ่น (JICA) และได้หารือแผนการดำเนินโครงการ Smart Agriculture Co – Creation Promotion Support ซึ่งเป็นโครงการความร่วมมือใหม่ด้านเกษตรอัจฉริยะ โดยฝ่ายญี่ปุ่นได้แจ้งกำหนดการประชุมคณะอนุกรรมการพิเศษร่วมด้านการเชื่อมโยงท้องถิ่นสู่ท้องถิ่น ภายใต้กรอบ JTEPA ครั้งที่ 15 (The 15th Meeting of the Sub - Committee on Local to Local Linkage under the JTEPA) ณ จังหวัดฮอกไกโด ประเทศญี่ปุ่น



3.2 อธิบดีกรมส่งเสริมสหกรณ์ให้การต้อนรับปลัดกระทรวงเกษตร ป่าไม้ และประมงกับพูชา และคณะผู้แทนจากหน่วยงานภาครัฐและภาคเอกชนจากราชอาณาจักรกัมพูชา

นายวิศิษฐ์ ศรีสุวรรณ์ อธิบดีกรมส่งเสริมสหกรณ์ ให้การต้อนรับ H.E. Dr. Meas Pyseth ปลัดกระทรวงเกษตร ป่าไม้ และประมงกัมพูชา และคณะผู้แทนจากหน่วยงานภาครัฐและภาคเอกชนจากราชอาณาจักรกัมพูชา เมื่อวันที่ 22 เมษายน 2568 ณ ห้องประชุม 226 กรมส่งเสริมสหกรณ์

กรมส่งเสริมสหกรณ์ได้บรรยายสรุปภารกิจของกรมส่งเสริมสหกรณ์ รวมถึงข้อมูลนโยบายด้านการส่งเสริมและพัฒนาสหกรณ์ภาคการเกษตร บทบาทของกรมในการส่งเสริมเกษตรกรพันธสัญญา รวมทั้งกลไกทางการเงินเพื่อสนับสนุนการดำเนินนโยบาย เพื่อให้ฝ่ายกัมพูชานำไปเป็นแนวทางในการปรับใช้ในการพัฒนาประสิทธิภาพในการบริหารจัดการและการดำเนินธุรกิจของสหกรณ์ภาคการเกษตรต่อไป

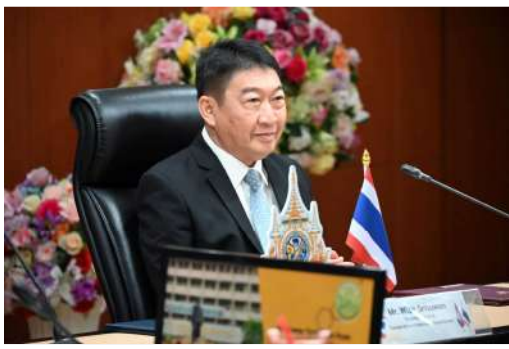

3.3 คณะผู้แทนจากกรมคุ้มครองสถาบันการเงินที่ไม่ใช่ธนาคาร (Non – Bank Financial Institutions Supervision Department : NBFISD) ภายใต้ธนาคารแห่งประเทศไทย ประชาธิปไตยประชาชนลาว (สปป.ลาว) และผู้แทนสมาคมไรฟ์ไฟเซินและสหกรณ์เยอรมัน (The German Cooperative and Raiffeisen Confederation: DGRV) ประจำสาธารณรัฐประชาธิปไตยประชาชนลาว (สปป.ลาว) เข้าเยี่ยมชมการ:

นางสาวปรานอม จันทน์ใหม่ ผู้เชี่ยวชาญ นักวิชาการสหกรณ์เชี่ยวชาญ รักษาการในตำแหน่งผู้ทรงคุณวุฒิด้านการสหกรณ์ ต้อนรับคณะผู้แทนจากกรมคุ้มครองสถาบันการเงินที่ไม่ใช่ธนาคาร (Non-Bank Financial Institutions Supervision Department : NBFISD) ภายใต้ธนาคารแห่งประเทศไทย ประชาธิปไตยประชาชนลาว (สปป.ลาว) และผู้แทนสมาคมไรฟ์ไฟเซินและสหกรณ์เยอรมัน (The German Cooperative and Raiffeisen Confederation : DGRV) ประจำสาธารณรัฐประชาธิปไตยประชาชนลาว (สปป.ลาว) นำโดย Mr. Somthavy Sibounma รองอธิบดีกรมคุ้มครองสถาบันการเงินที่ไม่ใช่ธนาคาร เข้าเยี่ยมชมการและรับฟังบรรยายการส่งเสริมและกำกับสหกรณ์ออมทรัพย์และสหกรณ์เครดิตยูเนียน วันที่ 19 มีนาคม 2568 ณ ห้องประชุม 129 กรมส่งเสริมสหกรณ์

ในการประชุมดังกล่าว กรมส่งเสริมสหกรณ์ได้บรรยายสรุปภารกิจของกรมส่งเสริมสหกรณ์ และข้อมูลการส่งเสริมและกำกับสหกรณ์ โดยคณะได้แลกเปลี่ยนข้อมูลการกำกับดูแลสหกรณ์ภาคการเงินและเครดิตยูเนียน รวมถึงทิศทางในการพัฒนาความร่วมมือร่วมกันในอนาคต



3.4 คณะผู้แทนสถาบันสหกรณ์แห่งมาเลเซีย เข้าเยี่ยมคารวะและหารือแนวทางการพัฒนาความร่วมมือ



วันที่ 9 ตุลาคม 2568 นางสาวปรานอม จันทรใหม่ นักวิชาการสหกรณ์เชี่ยวชาญ รักษาการในตำแหน่งผู้ทรงคุณวุฒิด้านการสหกรณ์ ให้การต้อนรับ ดาตุ๊ก โมห์ต อาลี บิน แมนเซอร์ ผู้อำนวยการสถาบันสหกรณ์แห่งมาเลเซียและคณะ ในโอกาสเข้าเยี่ยมคารวะ ณ กรมส่งเสริมสหกรณ์ การประชุมดังกล่าว กรมส่งเสริมสหกรณ์ได้บรรยายสรุปบทบาทของกรม และการพัฒนาบุคลากรสหกรณ์ของศูนย์ฝึกอบรมของกรมส่งเสริมสหกรณ์ โดยฝ่ายมาเลเซียได้แลกเปลี่ยนข้อมูลการพัฒนาบุคลากร รวมถึงได้หารือเกี่ยวกับแนวทางการพัฒนาความร่วมมือระหว่างสถาบันสหกรณ์แห่งมาเลเซียกับกรมส่งเสริมสหกรณ์ ซึ่งทั้งสองฝ่ายจะได้จัดทำรายละเอียดร่วมกันต่อไป



הכנת תוכנית

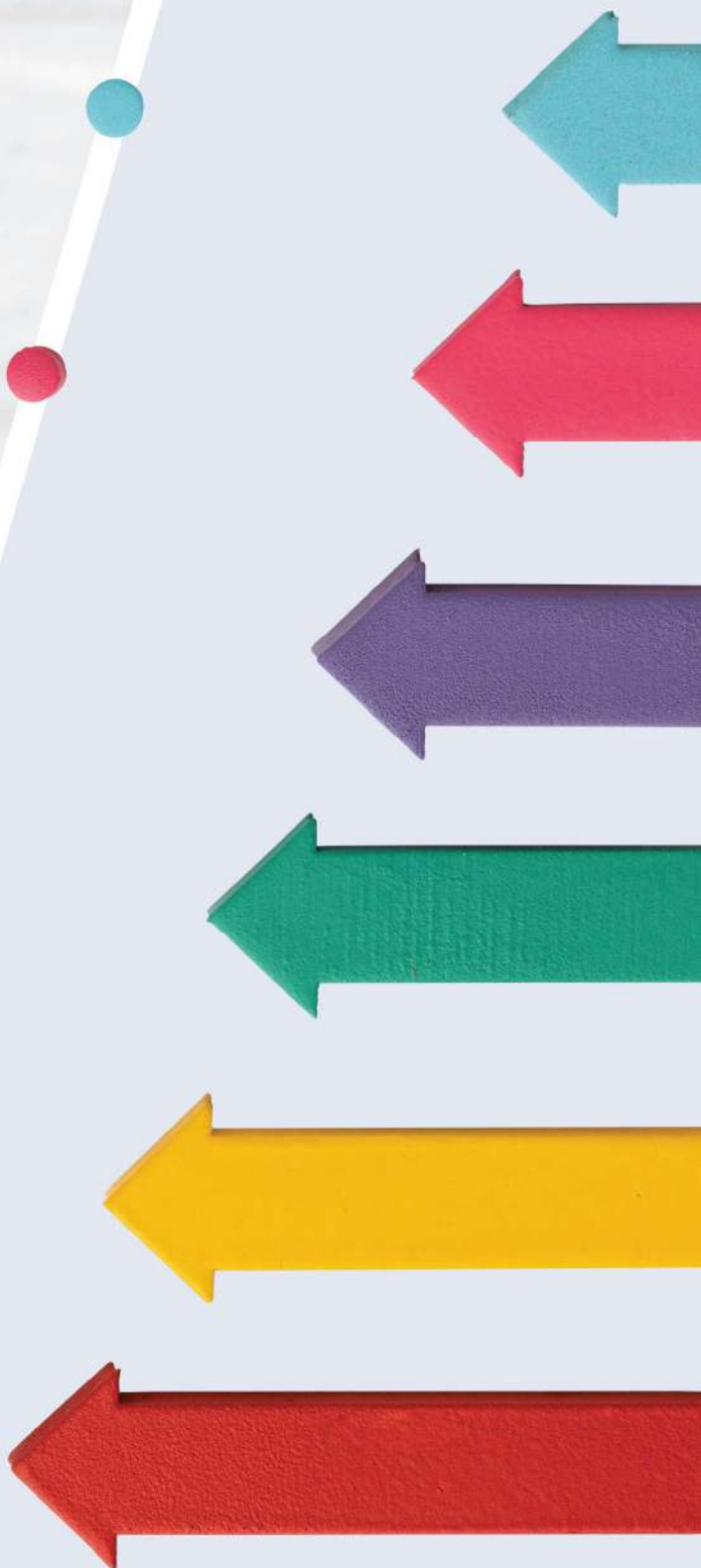
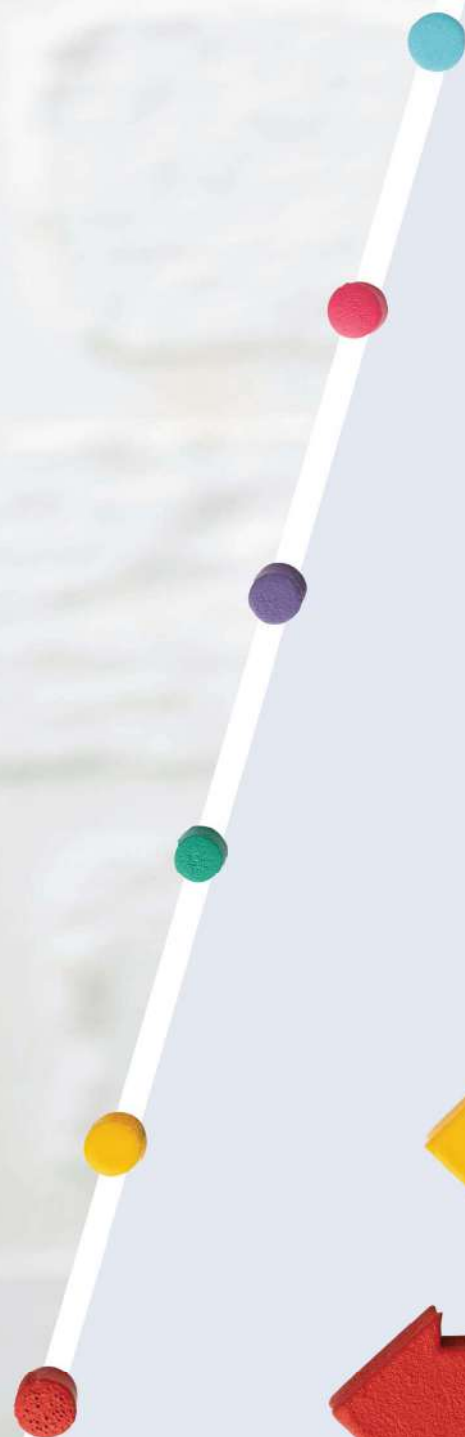

รายงานสรุปผลงาน/โครงการตามแผนปฏิบัติการประจำปีงบประมาณ พ.ศ. 2568
 จำแนกตามแผนงาน/ ผลผลิต/ โครงการ/ กิจกรรม/ งบประมาณ ของกรมส่งเสริมสหกรณ์
 ผลงาน ณ วันที่ 30 กันยายน 2568

ที่	แผนงาน/ผลผลิต/โครงการ/กิจกรรมหลัก/ ผลสัมฤทธิ์/ตัวชี้วัด/งบประมาณ	ตัวชี้วัดงาน/โครงการ ปี 2568		
		หน่วยนับ	เป้าหมาย	ผลงาน/ ผลเบิกจ่าย
	รวมทั้งสิ้น 6 แผนงาน 2 ผลผลิต 21 โครงการ 61 ตัวชี้วัด งบประมาณทั้งสิ้น			
	ผลสัมฤทธิ์ : สหกรณ์และกลุ่มเกษตรกรได้รับการพัฒนาศักยภาพการดำเนินงานให้มีความเข้มแข็ง และเติบโตด้วยนวัตกรรมและหลักธรรมาภิบาล	ล้านบาท	2,798.3635	2,702.9425
	1) สหกรณ์ภาคการเกษตรมีความเข้มแข็งระดับ 1 และ 2 ไม่น้อยกว่า	ร้อยละ	48	50.49
	2) สหกรณ์นอกภาคการเกษตรมีความเข้มแข็งระดับ 1 และ 2 ไม่น้อยกว่า	ร้อยละ	58	60.07
	3) กลุ่มเกษตรกรมีความเข้มแข็งระดับ 1 และ 2 ไม่น้อยกว่า	ร้อยละ	33	34.23
1	แผนงานพื้นฐานด้านการสร้างความสามารถในการแข่งขัน (จำนวน 1 ผลผลิต)	ล้านบาท	562.1925	478.5070
	ผลผลิต : สหกรณ์และกลุ่มเกษตรกรได้รับการส่งเสริมและพัฒนาให้มีความเข้มแข็งตามศักยภาพ	ล้านบาท	562.1925	478.5070
	กิจกรรมหลักที่ 1 : ส่งเสริมความรู้ด้านการสหกรณ์			
	- บุคลากรกรมส่งเสริมสหกรณ์ได้รับการพัฒนาองค์ความรู้เรื่องการสหกรณ์	ราย	3,520	4,336
	กิจกรรมหลักที่ 2 : กำกับดูแลสหกรณ์และกลุ่มเกษตรกร			
	- สหกรณ์และกลุ่มเกษตรกรได้รับการกำกับดูแลและดำเนินงานภายใต้กรอบของกฎหมาย	แห่ง	11,493	11,510





ที่	แผนงาน/ผลผลิต/โครงการ/กิจกรรมหลัก/ ผลสัมฤทธิ์/ตัวชี้วัด/งบประมาณ	ตัวชี้วัดงาน/โครงการ ปี 2568		
		หน่วยนับ	เป้าหมาย	ผลงาน/ ผลเบิกจ่าย
	กิจกรรมหลักที่ 3 : การพัฒนาเทคโนโลยีสารสนเทศและการสื่อสาร			
	- ระบบเทคโนโลยีสารสนเทศและการสื่อสารของกรมส่งเสริมสหกรณ์ได้รับการปรับปรุงและพัฒนาให้มีประสิทธิภาพ	ระบบ	18	18
	- ระดับความสำเร็จในการปรับปรุงหรือพัฒนาเทคโนโลยีสารสนเทศและการสื่อสารของกรมส่งเสริมสหกรณ์	ร้อยละ	100	100
	กิจกรรมหลักที่ 4 : ส่งเสริมและพัฒนาสหกรณ์และกลุ่มเกษตรกร			
	- สหกรณ์และกลุ่มเกษตรกรได้รับการส่งเสริมและพัฒนาให้มีความเข้มแข็งตามศักยภาพ รวมทั้งกลุ่มเป้าหมายที่อยู่ในกระบวนการติดตามกฎหมาย	แห่ง	11,493	11,510
	- สหกรณ์ภาคการเกษตรมีความเข้มแข็งระดับ 1 และ 2 ไม่น้อยกว่า	ร้อยละ	48	50.49
	- สหกรณ์นอกภาคการเกษตรมีความเข้มแข็งระดับ 1 และ 2 ไม่น้อยกว่า	ร้อยละ	58	60.07
	- กลุ่มเกษตรกรมีความเข้มแข็งระดับ 1 และ 2 ไม่น้อยกว่า	ร้อยละ	33	34.23
	- อัตราการขยายตัวของปริมาณธุรกิจสหกรณ์และกลุ่มเกษตรกรที่มีสถานะดำเนินการเพิ่มขึ้น	ร้อยละ	2	0.71
2	แผนงานยุทธศาสตร์การเกษตรสร้างมูลค่า (จำนวน 12 โครงการ)	ล้านบาท	235.2445	233.0391
	1) โครงการส่งเสริมพัฒนาสินค้าเกษตรอัตลักษณ์พื้นถิ่น	ล้านบาท	6.6786	6.5660
	กิจกรรมหลัก : พัฒนาเครือข่ายและการตลาดสินค้าอัตลักษณ์พื้นถิ่นของสถาบันเกษตรกร			
	- สหกรณ์/กลุ่มเกษตรกร/กลุ่มอาชีพภายใต้สังกัดสหกรณ์/กลุ่มเกษตรกรได้รับการพัฒนาผลิตภัณฑ์ การเชื่อมโยงเครือข่ายและการตลาดสินค้าอัตลักษณ์/ภูมิปัญญาพื้นถิ่นเพื่อสร้างมูลค่าเพิ่ม	แห่ง	85	194
	- สินค้าอัตลักษณ์พื้นถิ่น/ภูมิปัญญาพื้นถิ่นของสหกรณ์/กลุ่มเกษตรกรมีมูลค่าการจำหน่ายสินค้าเพิ่มขึ้น	ร้อยละ	5	26.11

ที่	แผนงาน/ผลผลิต/โครงการ/กิจกรรมหลัก/ ผลสัมฤทธิ์/ตัวชี้วัด/งบประมาณ	ตัวชี้วัดงาน/โครงการ ปี 2568		
		หน่วยนับ	เป้าหมาย	ผลงาน/ ผลเบิกจ่าย
	2) โครงการสร้างความเชื่อมั่นในสินค้าเกษตรและอาหาร กิจกรรมหลัก : ส่งเสริมการตลาดสินค้าเกษตรปลอดภัย/เกษตรอินทรีย์แบบครบวงจรเชื่อมโยงตลาด ในประเทศและต่างประเทศ	ล้านบาท	3.9055	2.0055
	- สหกรณ์ที่เข้าร่วมโครงการมีช่องทางจำหน่ายสินค้าเพิ่มขึ้น	แห่ง	80	127
	- สหกรณ์ที่เข้าร่วมโครงการมียอดขายสินค้าเกษตรปลอดภัย/เกษตรอินทรีย์เพิ่มขึ้น	ร้อยละ	80	89.76
	3) โครงการสร้างมูลค่าเพิ่มจากวัสดุเหลือใช้ทางการเกษตร กิจกรรมหลัก : ส่งเสริมการผลิตวัสดุเหลือใช้ทางการเกษตรเพื่อสร้างมูลค่าเพิ่มของสถาบันเกษตรกร	ล้านบาท	7.3306	7.3277
	- สหกรณ์/กลุ่มเกษตรกรที่เข้าร่วมโครงการฯ มีแผนการนำเทคโนโลยี นวัตกรรมจากกรวิจัยพัฒนาการ นำส่วนเกินหรือผลผลิตพลอยได้หรือวัสดุเหลือใช้ทางการเกษตรมาใช้ประโยชน์ในการลดต้นทุนและ สร้างมูลค่าเพิ่ม/การป้องกันและแก้ปัญหาฝุ่นละอองเพิ่มขึ้น	แห่ง	130	130
	- สหกรณ์/กลุ่มเกษตรกร/สมาชิกที่เข้าร่วมโครงการฯ มีรายได้จากการจัดการวัสดุเหลือใช้ทางการเกษตร/ การสร้างมูลค่าเพิ่มจากผลผลิตพลอยได้หรือวัสดุเหลือใช้ทางการเกษตรเพิ่มขึ้น	ร้อยละ	3	62.50
	4) โครงการส่งเสริมการแปรรูปสินค้าเกษตร กิจกรรมหลัก : ส่งเสริมการแปรรูปสินค้าเกษตรในสถาบันเกษตรกร	ล้านบาท	19.3017	19.2139
	- สถาบันเกษตรกรได้รับการพัฒนาศักยภาพการค้าเป็นธุรกิจแปรรูปสินค้าเกษตรเพื่อเพิ่มมูลค่า	แห่ง	177	177
	- สถาบันเกษตรกรที่เข้าร่วมโครงการมีมูลค่าสินค้าเกษตรแปรรูปเพิ่มขึ้นไม่น้อยกว่า	ร้อยละ	5	6.55
	5) โครงการส่งเสริมและพัฒนาสถาบันเกษตรกร กิจกรรมหลัก : พัฒนาประสิทธิภาพการบริหารจัดการสหกรณ์ที่มีความเข้มแข็ง	ล้านบาท	19.5131	19.5124
	- สหกรณ์และกลุ่มเกษตรกรเป้าหมายได้รับการพัฒนาเพื่อมุ่งสู่เป้าหมายความเข้มแข็งระดับชั้น 1	แห่ง	1,256	1,362





ที่	แผนงาน/ผลผลิต/โครงการ/กิจกรรมหลัก/ ผลสัมฤทธิ์/ตัวชี้วัด/งบประมาณ	ตัวชี้วัดงาน/โครงการ ปี 2568		
		หน่วยนับ	เป้าหมาย	ผลงาน/ ผลเบิกจ่าย
	- สหกรณ์และกลุ่มเกษตรกรเป้าหมายสามารถรักษาความเข้มแข็งระดับชั้น 1 และยกระดับความเข้มแข็งจากระดับชั้น 2 และ 3 ขึ้นสู่ระดับชั้นที่ดีขึ้นได้	ร้อยละ	40	50.26
	6) โครงการระบบส่งเสริมเกษตรกรแบบแปลงใหญ่	ล้านบาท	1.7895	1.7892
	กิจกรรมหลัก : ยกกระดับแปลงใหญ่ด้วยเกษตรสมัยใหม่และเชื่อมโยงตลาด			
	- แดงใหญ่สหกรณ์/กลุ่มเกษตรกรได้รับการส่งเสริมใหม่การบริหารจัดการกลุ่มร่วมกันตลอดห่วงโซ่มิน้อยกว่า	แปลง	400	400
	- แปลงใหญ่สหกรณ์/กลุ่มเกษตรกรมีการประยุกต์ใช้เทคโนโลยีสมัยใหม่ไม่น้อยกว่า	แปลง	20	23
	- มูลค่าสินค้าที่มีการใช้เทคโนโลยีสมัยใหม่/อัจฉริยะเพิ่มขึ้นไม่น้อยกว่า	ร้อยละ	3	19.49
	7) โครงการยกระดับสถาบันเกษตรกรให้เป็นผู้ประกอบการธุรกิจเกษตร	ล้านบาท	138.8626	138.8348
	กิจกรรมหลัก : ยกกระดับสถาบันเกษตรกรให้เป็นผู้ประกอบการธุรกิจเกษตร			
	- จำนวนสถาบันเกษตรกรที่เข้าร่วมโครงการพัฒนาเพื่อยกระดับเป็นผู้ประกอบการธุรกิจสินค้าเกษตร	แห่ง	100	139
	- สถาบันเกษตรกรที่เข้าร่วมโครงการมีการเพิ่มศักยภาพการบริหารจัดการธุรกิจเกษตรและผลิตภัณฑ์ที่ได้มาตรฐานไม่น้อยกว่า	ร้อยละ	50	49.64
	8) โครงการยกระดับคุณภาพมาตรฐานสินค้าเกษตร	ล้านบาท	3.3633	3.3601
	กิจกรรมหลัก : ส่งเสริมการยกระดับคุณภาพมาตรฐานการผลิตและการรวบรวมสินค้ามาตรฐานของสถาบันเกษตรกร			
	- สมาชิกสหกรณ์และกลุ่มเกษตรกรได้รับการส่งเสริมและสนับสนุนให้ทำเกษตรปลอดภัย	ราย	2,200	2,291
	- สมาชิกสหกรณ์และกลุ่มเกษตรกรยื่นขอใบรับรองมาตรฐานสินค้า GAP 1 ไม่น้อยกว่า	ร้อยละ	50	51.54
	- สหกรณ์และกลุ่มเกษตรกรเป็นแหล่งรวบรวมผลผลิตที่ได้มาตรฐานตามหลักปฏิบัติทางการเกษตรที่ดี (GAP) และมาตรฐานอื่นที่เกี่ยวข้อง	ร้อยละ	80	88.71
	- สมาชิกสหกรณ์และกลุ่มเกษตรกรผ่านการประเมินแปลงเบื้องต้นพร้อมที่จะยื่นขอการรับรองตามระบบมาตรฐานสินค้าเกษตร	ร้อยละ	50	28.11



ที่	แผนงาน/ผลผลิต/โครงการ/กิจกรรมหลัก/ ผลสัมฤทธิ์/ตัวชี้วัด/งบประมาณ	ตัวชี้วัดงาน/โครงการ ปี 2568		
		หน่วยนับ	เป้าหมาย	ผลงาน/ ผลเบิกจ่าย
3	แผนงานยุทธศาสตร์เสริมสร้างพลังทางสังคม (จำนวน 2 โครงการ)	ล้านบาท	23.9685	23.9370
	1) โครงการพัฒนาพื้นที่สูงอย่างยั่งยืน (จำนวน 2 กิจกรรมหลัก)	ล้านบาท	6.1917	6.1666
	กิจกรรมหลักที่ 1 : การพัฒนาพื้นที่สูงอย่างยั่งยืน (โครงการหลวง)			
	กิจกรรมหลักที่ 2 : การพัฒนาพื้นที่สูงอย่างยั่งยืน (โครงการพัฒนาพื้นที่สูงแบบโครงการหลวง)			
	- สหกรณ์และกลุ่มเกษตรกรในพื้นที่โครงการพัฒนาพื้นที่สูงอย่างยั่งยืนได้รับการส่งเสริมและพัฒนาความเข้มแข็งตามศักยภาพ	แห่ง	60	59
	- กลุ่มเตรียมสหกรณ์/กลุ่มอาชีพ/หมู่บ้านในพื้นที่โครงการพัฒนาพื้นที่สูงอย่างยั่งยืนได้รับการส่งเสริมและพัฒนาความรู้ด้านการสหกรณ์	แห่ง	32	32
	- สหกรณ์และกลุ่มเกษตรกรในพื้นที่โครงการพัฒนาพื้นที่สูงอย่างยั่งยืน มีอัตราการขยายตัวของปริมาณธุรกิจเพิ่มขึ้น	ร้อยละ	1	8.04
	2) โครงการส่งเสริมการค้าเงินงานอันเนื่องมาจากพระราชดำริ	ล้านบาท	17.7768	17.7705
	กิจกรรมหลัก : พัฒนาสหกรณ์/กลุ่มเกษตรกรในพื้นที่โครงการอันเนื่องมาจากพระราชดำริ			
	- สหกรณ์และกลุ่มเกษตรกรในพื้นที่โครงการอันเนื่องมาจากพระราชดำริได้รับการส่งเสริมและพัฒนาความเข้มแข็งตามศักยภาพ	แห่ง	74	74
	- กลุ่มชาวบ้าน/ กลุ่มอาชีพ/โรงเรียนในพื้นที่โครงการอันเนื่องมาจากพระราชดำริได้รับการส่งเสริมและพัฒนาความรู้ด้านการสหกรณ์	แห่ง	728	726
	- สหกรณ์และกลุ่มเกษตรกรในพื้นที่โครงการอันเนื่องมาจากพระราชดำริมีอัตราการขยายตัวของปริมาณธุรกิจเพิ่มขึ้น	ร้อยละ	1	15.39

ที่	แผนงาน/ผลผลิต/โครงการ/กิจกรรมหลัก/ ผลสัมฤทธิ์/ตัวชี้วัด/งบประมาณ	ตัวชี้วัดงาน/โครงการ ปี 2568		
		หน่วยนับ	เป้าหมาย	ผลงาน/ ผลเบิกจ่าย
4	แผนงานยุทธศาสตร์พัฒนาและส่งเสริมเศรษฐกิจฐานราก (จำนวน 4 โครงการ)	ล้านบาท	9.4763	9.4747
	1) โครงการแก้ไขปัญหาหนี้และพัฒนาศักยภาพชีวิตสมาชิกสหกรณ์/กลุ่มเกษตรกรด้วยระบบสหกรณ์	ล้านบาท	3.5789	3.5789
	กิจกรรมหลัก : ส่งเสริมการบริหารจัดการหนี้ของสมาชิกสหกรณ์และกลุ่มเกษตรกร			
	- สหกรณ์และกลุ่มเกษตรกรที่มีหนี้ค้าง (NPL) ได้รับการส่งเสริมให้มีการบริหารจัดการหนี้ที่ไม่มีประสิทธิภาพ	แห่ง	700	692
	- สมาชิกสหกรณ์และกลุ่มเกษตรกรเข้าร่วมโครงการนี้คั่งค้างลดลงเฉลี่ย	ร้อยละ	10	27.35
	2) โครงการพัฒนาผลิตภัณฑ์ชุมชนของสถาบันเกษตรกรและสมาชิก	ล้านบาท	2.0145	2.0135
	กิจกรรมหลัก : ส่งเสริมการพัฒนาผลิตภัณฑ์เพื่อยกระดับมาตรฐานและสร้างมูลค่าเพิ่มสินค้าชุมชน			
	- สหกรณ์และกลุ่มเกษตรกรและกลุ่มอาชีพในสังกัดได้รับการส่งเสริมและพัฒนาผลิตภัณฑ์สินค้าชุมชน	แห่ง	100	100
	- สหกรณ์ที่ดำเนินธุรกิจร้านค้าสหกรณ์ได้รับการส่งเสริมพัฒนาศักยภาพเพิ่มขีดความสามารถในการดำเนินธุรกิจ	แห่ง	40	40
	- มูลค่าการค้าหน่วยผลิตภัณฑ์ชุมชนที่เข้าร่วมโครงการเพิ่มขึ้นไม่น้อยกว่า	ร้อยละ	3	3.79
	3) โครงการส่งเสริมการเป็นหุ้นส่วนเศรษฐกิจกับภาคเอกชนของสหกรณ์และชุมนุมสหกรณ์เดิมนรธ	ล้านบาท	1.8835	1.8829
	กิจกรรมหลัก : ส่งเสริมการเป็นหุ้นส่วนเศรษฐกิจกับภาคเอกชนของสหกรณ์และชุมนุมสหกรณ์เดิมนรธ			
	- สหกรณ์และชุมนุมสหกรณ์เดิมนรธที่เข้าร่วมโครงการฯ มีการทำข้อตกลงความร่วมมือการค้าเป็นธุรกิจกับภาคเอกชน แห่งละ 1 ข้อตกลง	แห่ง	65	53
	- สมาชิกสหกรณ์และชุมนุมสหกรณ์เดิมนรธที่มีการทำข้อตกลงการเป็นหุ้นส่วนเศรษฐกิจกับภาคเอกชน มีความได้เปรียบในการแข่งขัน ทำให้สมาชิกมีรายได้จากการประกอบอาชีพเพิ่มขึ้นไม่น้อยกว่า	ร้อยละ	50	75.08
	4) โครงการพัฒนาศักยภาพภาคีเครือข่าย เพื่อขับเคลื่อนสหกรณ์เคหสถานภายใต้โครงการบ้านมั่นคงอย่างยั่งยืน	ล้านบาท	1.9994	1.9994
	กิจกรรมหลัก : พัฒนาศักยภาพภาคีเครือข่ายเพื่อขับเคลื่อนสหกรณ์เคหสถานภายใต้โครงการบ้านมั่นคงอย่างยั่งยืน			
	- สหกรณ์เคหสถานภายใต้โครงการบ้านมั่นคง มีแผนการแก้ไขปัญหาค่าเช่าและพัฒนาคุณภาพในการดำเนินธุรกิจของสหกรณ์ แห่งละ 1 แผน	แห่ง	150	150



ที่	แผนงาน/ผลผลิต/โครงการ/กิจกรรมหลัก/ ผลสัมฤทธิ์/ตัวชี้วัด/งบประมาณ	ตัวชี้วัดงาน/โครงการ ปี 2568		
		หน่วยนับ	เป้าหมาย	ผลงาน/ ผลเบิกจ่าย
	- สหกรณ์เคหสถานภายใต้โครงการบ้านมั่นคงได้รับการแก้ไขปัญหาตามแผนงานของคณะทำงานภาคีเครือข่ายฯ และแผนพัฒนาศักยภาพในการดำเนินธุรกิจของสหกรณ์	ร้อยละ	80	100
5	แผนงานยุทธศาสตร์การบริหารจัดการที่ดินและทรัพยากรดิน (จำนวน 3 โครงการ)	ล้านบาท	92.8078	22.6994
	1) โครงการส่งเสริม และพัฒนาอาชีพเพื่อแก้ไขปัญหาที่ดินทำกินของเกษตรกร	ล้านบาท	5.7350	5.6948
	กิจกรรมหลัก : ส่งเสริมและพัฒนาอาชีพภายใต้โครงการจัดที่ดินตามนโยบายรัฐบาล			
	- สมาชิกสหกรณ์และกลุ่มเกษตรกรผู้เข้าร่วมโครงการได้รับการส่งเสริมและพัฒนาอาชีพ	ราย	4,550	4,642
	- สมาชิกสหกรณ์/กลุ่มเกษตรกรและเกษตรกร ผู้เข้าร่วมโครงการมีรายได้เพิ่มขึ้นไม่น้อยกว่า	ร้อยละ	10	18.01
	2) โครงการสำรวจวงรอบกันเขตและวงรอบรายแปลง	ล้านบาท	48.5586	5.5725
	กิจกรรมหลัก : การสำรวจวงรอบกันเขตและวงรอบรายแปลง			
	- พื้นที่ 13 นิคมสหกรณ์ 14 ป่า และป่าแอมริม จังหวัดเชียงใหม่ มีฐานข้อมูลประชาชนในพื้นที่สำหรับเตรียมการสำรวจวงรอบกันเขตและวงรอบรายแปลงพื้นที่ละ	ฐานข้อมูล	1 (15 พื้นที่ ๆ ละ 1 ฐานข้อมูล)	1 (15 พื้นที่ ๆ ละ 1 ฐานข้อมูล)
	- พื้นที่ 13 นิคมสหกรณ์ 14 ป่า และป่าแอมริม จังหวัดเชียงใหม่ประชาชนยื่นคำขอสำรวจวงรอบกันเขตและวงรอบรายแปลงน้อยกว่า	ร้อยละ	50	93.16
	- พื้นที่ 13 นิคมสหกรณ์ 14 ป่า และป่าแอมริม จังหวัดเชียงใหม่ สามารถสำรวจวงรอบกันเขตและวงรอบรายแปลงน้อยกว่า	ร้อยละ	32	-
	หมายเหตุ : ยังไม่สามารถดำเนินการสำรวจวงรอบกันเขตและวงรอบรายแปลงได้ เนื่องจากกระบวนการจัดการที่ดินผู้รับเหมาเอกชนเพื่อดำเนินการสำรวจวงรอบกันเขตและวงรอบรายแปลงในพื้นที่ 13 นิคม 14 ป่า และป่าแอมริม จังหวัดเชียงใหม่ เสร็จสิ้นล่าช้า (มีผู้อยู่ยื่นอุทธรณ์) ซึ่ง กรมได้รับแจ้งผลการพิจารณาจากคณะกรรมการฯ ของกรมบัญชีกลาง เมื่อวันที่ 18 ก.ย. 2568 และกรมได้ลงนามในสัญญาจ้างผู้รับเหมาเอกชนแล้ว เมื่อวันที่ 29 ก.ย. 2568 ทั้งนี้ ผู้รับจ้างจะเริ่มดำเนินการในเดือน ต.ค. 2568 เป็นต้นไป			

ที่	แผนงาน/ผลผลิต/โครงการ/กิจกรรมหลัก/ ผลสัมฤทธิ์/ตัวชี้วัด/งบประมาณ	ตัวชี้วัดงาน/โครงการ ปี 2568		
		หน่วยนับ	เป้าหมาย	ผลงาน/ ผลเบิกจ่าย
	3) โครงการเพิ่มประสิทธิภาพงานจัดที่ดินในพื้นที่นิคมสหกรณ์	ล้านบาท	38.5142	11.4322
	กิจกรรมหลัก : เพิ่มประสิทธิภาพงานจัดที่ดินในพื้นที่นิคมสหกรณ์			
	- นิคมสหกรณ์ออกหนังสือรับรองการทำงานประโยชน์ (กสน.3/กสน.5) ให้แก่สมาชิกในนิคมสหกรณ์	ไร่	11,240	10,577
	- นิคมสหกรณ์มีฐานข้อมูลพื้นที่ป่าและพื้นที่สงวนเพื่ออีกกิจการนิคมสหกรณ์	นิคม สหกรณ์	5	-
	- นิคมสหกรณ์มีการวางแผนที่ถูกต้อง (1 แปลง / 1 เอกสารสิทธิ์) ไม่น้อยกว่า	ร้อยละ	90	-
	หมายเหตุ : ยังไม่สามารถดำเนินการได้ เนื่องจากกระบวนการจัดหาผู้รับเหมาก่อสร้างในการลงพื้นที่สำรวจที่ดินที่จัดสรรเพื่อจัดที่ดินชุมชน แผนที่ในพื้นที่เป้าหมาย เสร็จสิ้นล่าช้า (มีผู้ขอยื่นอุทธรณ์) ซึ่งกรมได้รับแจ้งผลการพิจารณาจากคณะกรรมการฯ ของกรมบัญชีกลาง เมื่อวันที่ 18 ก.ย. 2568 และกรมได้ลงนามในสัญญาจ้างผู้รับเหมาก่อสร้างแล้ว เมื่อวันที่ 29 ก.ย. 2568 ทั้งนี้ ผู้รับจ้างจะเริ่มดำเนินการในเดือน ต.ค. 2568 เป็นต้นไป			
6	แผนงานบุคลากรภาครัฐ (จำนวน 1 ผลผลิต)	ล้านบาท	1,874.6739	1,935.2852
	ผลผลิต : ราชการค่าใช้จ่ายบุคลากรภาครัฐ	ล้านบาท	1,874.6739	1,935.2852
	กิจกรรมหลัก : ค่าใช้จ่ายบุคลากรภาครัฐกรมส่งเสริมสหกรณ์			
	- ค่าใช้จ่ายบุคลากรภาครัฐกรมส่งเสริมสหกรณ์ได้รับการเบิกจ่าย	ร้อยละ	100	103.23



รายงานประจำปี 2568 | Annual Report 2025

ประธานที่ปรึกษา : นายวิศิษฐ์ ศรีสุวรรณ อธิบดีกรมส่งเสริมสหกรณ์

หน่วยงานสนับสนุนข้อมูลและรายละเอียดหลัก

- | | |
|---|--|
| 1. กองพัฒนาสหกรณ์ภาคเกษตรและกลุ่มเกษตรกร | 9. สำนักนายทะเบียนและกฎหมาย |
| 2. กองพัฒนาสหกรณ์ด้านการเงินและร้านค้า | 10. ศูนย์เทคโนโลยีสารสนเทศและการสื่อสาร |
| 3. กองพัฒนาระบบสนับสนุนการสหกรณ์ | 11. สำนักงานส่งเสริมสหกรณ์กรุงเทพมหานคร พื้นที่ 1 และพื้นที่ 2 |
| 4. สำนักพัฒนาและถ่ายทอดเทคโนโลยีการสหกรณ์ | 12. สำนักงานสหกรณ์จังหวัด จำนวน 78 หน่วยงาน |
| 5. กองคลัง | 13. กลุ่มนโยบายและยุทธศาสตร์ กองแผนงาน |
| 6. กองการเจ้าหน้าที่ | 14. กลุ่มวิเคราะห์งบประมาณ กองแผนงาน |
| 7. กองประสานงานโครงการพระราชดำริ | 15. กลุ่มวิเทศสัมพันธ์ กองแผนงาน |
| 8. กลุ่มพัฒนาระบบบริหาร | |

ประธานคณะผู้จัดทำ : นายนาถ บำรุงพาณิชย์ ผู้อำนวยการกองแผนงาน

คณะผู้จัดทำ :

นางสาวจารุภัทร จิตราวีริยะกุล
นางสาวกฤษติกา ชมภูศักดิ์
นายคุณานนต์ แก้วทอง
นางสาวนฤมล วงศ์เปีย
นางสาววรารักษ์ วิไลลักษณ์
นางสาวพันธิตรา ดอกชะเอม
นางสาวปิยนุช สันธุสกุล
นางสาวจุฑามาศย์ ผิวเพชร
นายกันต์ธินัน ดำดี
นางสาวสิริกัญญา จันทรวิฒนพงษ์
นางสาวสุมาลี พุกโร
นางสาวพนิดา โหง่อ่อน

ผู้อำนวยการกลุ่มติดตามและประเมินผล
นักวิเคราะห์นโยบายและแผนปฏิบัติการ
นักวิเคราะห์นโยบายและแผนปฏิบัติการ
นักวิเคราะห์นโยบายและแผนปฏิบัติการ
นักวิเคราะห์นโยบายและแผนปฏิบัติการ
นักวิเคราะห์นโยบายและแผนปฏิบัติการ
นักวิเคราะห์นโยบายและแผนปฏิบัติการ
นักวิเคราะห์นโยบายและแผน
นักวิเคราะห์นโยบายและแผน
นักวิชาการสหกรณ์

ออกแบบรูปเล่ม/ปก/

ผู้เรียบเรียงและตรวจแก้ไข :

นางสาวจารุภัทร จิตราวีริยะกุล ผู้อำนวยการกลุ่มติดตามและประเมินผล

แหล่งข้อมูลภาพผู้บริหารกรมส่งเสริมสหกรณ์ :

- สำนักพัฒนาและถ่ายทอดเทคโนโลยีการสหกรณ์ กรมส่งเสริมสหกรณ์
-  กรมส่งเสริมสหกรณ์-CPD

แหล่งข้อมูลภาพประกอบอื่น ๆ



๑๑๓ ปี

การสหกรณ์ไทย

สหกรณ์เข้มแข็ง เศรษฐกิจไทยมั่นคง

อุดมการณ์สหกรณ์

อุดมการณ์สหกรณ์คือ "ความเชื่อร่วมกันที่ว่า การช่วยตนเอง และการช่วยเหลือซึ่งกันและกันตามหลักการสหกรณ์ จะนำไปสู่การกินดีอยู่ดี มีความเป็นธรรมและสันติสุขในสังคม"

หลักการสหกรณ์

หลักการสหกรณ์คือ "แนวทางที่สหกรณ์ยึดถือปฏิบัติ เพื่อให้คุณค่าทางสหกรณ์เกิดผลเป็นรูปธรรม"

วิธีการสหกรณ์

วิธีการสหกรณ์คือ "การนำหลักการสหกรณ์มาประยุกต์ใช้ในการดำเนินกิจกรรมทางเศรษฐกิจและสังคม เพื่อประโยชน์ของมวลสมาชิกและชุมชน โดยไม่ละเลยหลักการธุรกิจที่ดี"



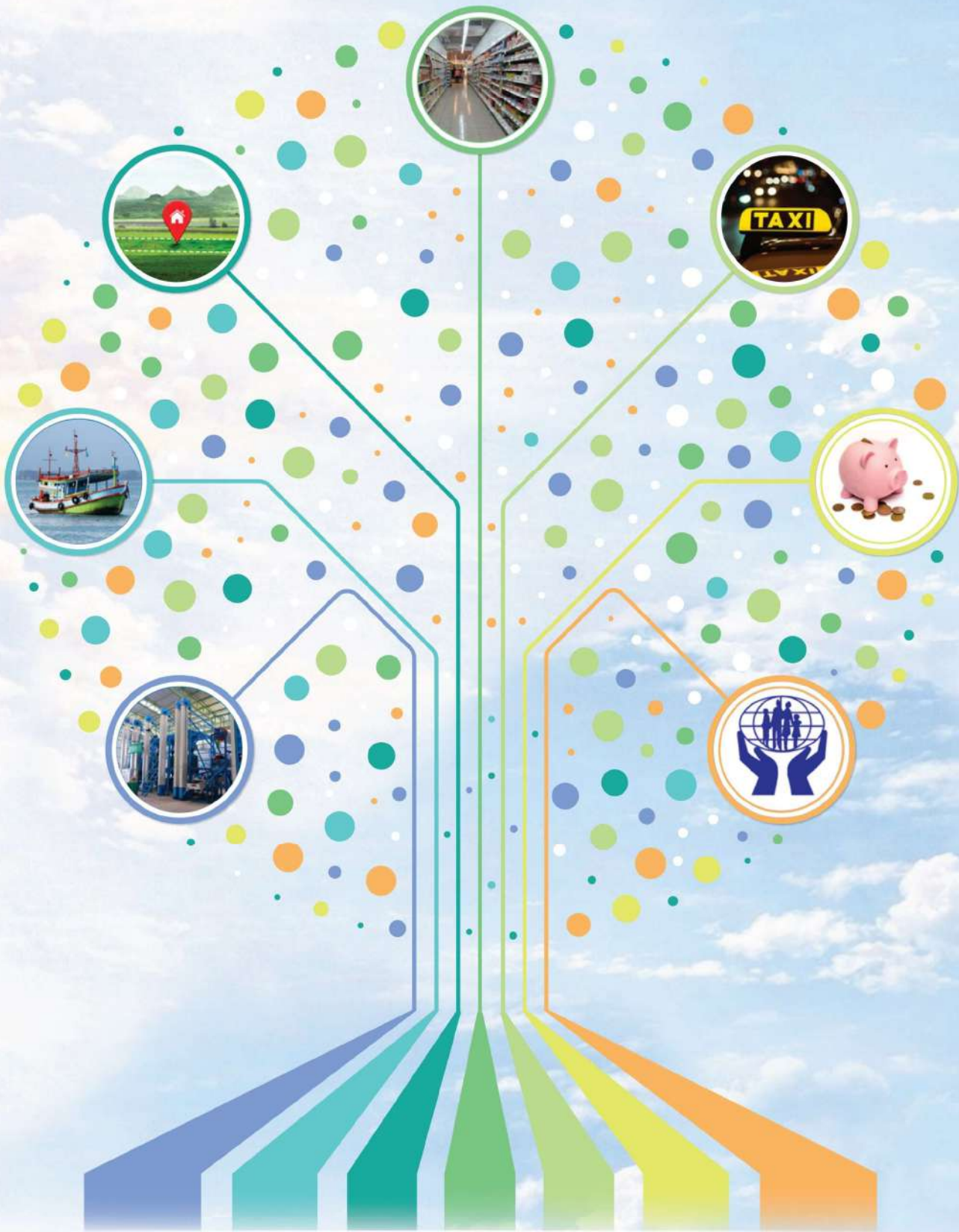

กรมส่งเสริมสหกรณ์

12 ถนนกรุงเกษม แขวงวัดสามพระยา เขตพระนคร
กรุงเทพมหานคร 10200

กองแผนงาน กลุ่มติดตามและประเมินผล

☎ โทร 0 2281 3095 ต่อ 451, 514
0 2281 1900 ต่อ 451, 514

✉ Email : cpd_pnd@cpd.go.th

🌐 Website : <https://planning.office.cpd.go.th>



รายงานประจำปี Annual Report
<https://cpd-annual-2019-th.web.app/th>

กรมส่งเสริมสหกรณ์ - CPD

planningcpd2022

@CPD6414